

**CONTRATO DE GESTÃO
IGAM / ABHA
Nº 001/2012**

**RELATÓRIO DE
EXECUÇÃO**

**PRESTAÇÃO DE
CONTAS**

= EXERCÍCIO 2017 =

**ARAGUARI - MG
MARÇO / 2018**



RELATÓRIO DE EXECUÇÃO PRESTAÇÃO DE CONTAS ORDINÁRIA ANUAL

= EXERCÍCIO FINANCEIRO 2017 =

Relatório de Execução da Prestação de Contas Ordinária Anual, Exercício Financeiro 2017, apresentada à Diretoria de Contabilidade, Finanças e Arrecadação da Secretaria de Estado de Meio Ambiente e Desenvolvimento Sustentável (DICO/SEMAD) e à Gerência de Cobrança pelo Uso dos Recursos Hídricos do Instituto Mineiro de Gestão das Águas (GECOB/IGAM), como parte das exigências do Contrato de Gestão Nº 001/2012, formalizado em 05 de dezembro de 2012.

ARAGUARI - MG

MARÇO / 2018



**ASSOCIAÇÃO MULTISSETORIAL DE USUÁRIOS DE RECURSOS
HÍDRICOS DE BACIAS HIDROGRÁFICAS**

Presidente do Conselho de Administração

Leocádio Alves Pereira

Vice Presidente do Conselho Fiscal

Pedro Rodrigues Naves

Presidente do Comitê da Bacia Hidrográfica do Rio Araguari

Antonio Giacomini Ribeiro (até 06.04.2017)

Thiago Alves do Nascimento (a partir de 07.04.2017)

Consultoria Jurídica

Liopino Neto & Advogados (até junho/2017)

RESPONSÁVEIS PELA EXECUÇÃO

Diretor Presidente

Sérgio Gustavo Rezende Leal

CPF: 060.057.386-27

Endereço residencial: Rua Jaime Gomes, 738 - Centro - Araguari - MG

Endereço eletrônico: sergio.leal@agenciaabha.com.br

Gerente Administrativo e Financeiro

Ronaldo Brandão Barbosa

CPF: 426.225.146-20

Endereço residencial: Rua Guajajaras, 757 - apto. 01 - Saraiva - Uberlândia - MG

Endereço eletrônico: ronaldo.barbosa@agenciaabha.com.br

Assessoria Contábil

José Luiz dos Santos / Souza & Santos Contadores Associados Ltda.

CPF: 537.466.436-00

Endereço residencial: Rua Cinco, 430 - Bairro Ouro Verde - Araguari - MG

Endereço eletrônico: atendimento@cont1.com

**Rua Jaime Gomes, 741 - Centro
38.440-244 Araguari (MG)
Fone: (34) 3241-4849**

www.agenciaabha.com.br / abha@agenciaabha.com.br

SUMÁRIO

1 - CONTRATO DE GESTÃO	4
1.1 - Objeto	4
1.2 - Programa de Trabalho	4
2 - INDICADORES DE DESEMPENHO	5
2.1 - Critérios de Avaliação	5
2.2 - Resultados Alcançados	5
Indicador 1 - Disponibilização de informações	5
Indicador 2 - Planejamento e Gestão	9
Indicador 3 - Cobrança pelo Uso dos Recursos Hídricos	10
Indicador 4 - Gerenciamento interno	11
Indicador 5 - Reconhecimento Social	12
2.3 - Síntese dos Resultados	13
3 - CONSOLIDAÇÃO DA ARRECADAÇÃO E DO DESEMBOLSO	13
3.1 - Natureza dos Gastos	13
3.2 - Síntese da partição de recursos	14
3.3 - Extrato financeiro	14
4 - CONSIDERAÇÕES FINAIS	15

CONTRATO DE GESTÃO Nº 001/2012
RELATÓRIO DE EXECUÇÃO
PRESTAÇÃO DE CONTAS ORDINÁRIA ANUAL
PERÍODO: ANO BASE 2017

Este documento apresenta o Relatório Anual de Execução da Associação Multissetorial de Usuários de Recursos Hídricos de Bacias Hidrográficas (ABHA Gestão de Águas), referente ao Exercício Financeiro 2017, conforme Contrato de Gestão Nº 001/2012 formalizado com o Instituto Mineiro de Gestão das Águas (IGAM), com o comparativo entre metas e resultados, demonstrando, ainda, a evolução das despesas com os recursos financeiros da Cobrança pelo Uso dos Recursos Hídricos e listando as principais atividades realizadas para atendimento ao respectivo Programa de Trabalho.

1 - CONTRATO DE GESTÃO

O Contrato é um acordo de vontades bilateral, de direito civil, celebrado entre a ABHA, enquanto Entidade Equiparada à Agência de Bacia, e o IGAM, com a anuência do Comitê da Bacia Hidrográfica do Rio Araguari (CBH Araguari), onde há a estipulação de metas e resultados a serem alcançados em determinado período, avaliados mediante indicadores, com o objetivo de assegurar autonomia técnica, administrativa e financeira, descentralizando a fiscalização e o controle das atividades relacionadas com a gestão de recursos hídricos.

1.1 - OBJETO

O Contrato de Gestão em referência tem como objeto o alcance das metas constantes no Programa de Trabalho, pela ABHA, no exercício das funções de Agência de Bacia, no âmbito do CBH Araguari, contribuindo, por meio da aplicação dos recursos oriundos da Cobrança pelo Uso da Água, para a melhoria das condições quantitativas e qualitativas dos recursos hídricos na área de abrangência da Bacia Hidrográfica do Rio Araguari.

1.2 - PROGRAMA DE TRABALHO

O programa é um documento onde constam as metas pactuadas entre o IGAM e a ABHA, estabelecendo critérios de avaliação e o percentual mínimo de pontuação que deverão ser alcançados para a obtenção de avaliação favorável.

2 - INDICADORES DE DESEMPENHO

O Programa de Trabalho aqui analisado compreende um conjunto de metas a serem alcançadas, cujos resultados estão mensurados por meio de Indicadores de Desempenho, na forma do Contrato de Gestão, conforme abaixo discriminado.

Ressalta-se que para o presente documento foi considerado o Programa de Trabalho de acordo com o disposto no Anexo II do Contrato de Gestão 01/2012, datado de 05 de dezembro de 2012.

2.1 - CRITÉRIOS DE AVALIAÇÃO

Como critérios estabelecidos, para cada Indicador de Desempenho é atribuído um peso para a apuração da avaliação. Tal critério permite distribuir entre os subindicadores o peso correspondente à relevância que se apresenta para o indicador em análise. Assim, para o Contrato de Gestão são estabelecidas metas progressivas para cada subindicador, ressaltando que cada um é composto de itens ou produtos que caracterizam a especificidade dos assuntos tratados em cada indicador.

Em razão dos resultados alcançados para cada subindicador, que representa o grau de atingimento dos itens e/ou produtos, obtém-se uma Nota Final para cada indicador. A Nota Geral considera a somatória de cada Nota Final, o peso corresponde a cada Indicador.

Por fim, a estrutura de avaliação procura estabelecer um Conceito Geral que caracteriza o desempenho da ABHA em relação à execução do Contrato de Gestão no período analisado, calculado da seguinte forma: Ótimo: Nota Geral maior ou igual a 9,0; Bom: Nota Geral entre 7,0 e 8,99; Regular: Nota Geral entre 5,0 e 6,99; e Insuficiente: Nota Geral menor que 5,0.

2.2 - RESULTADOS ALCANÇADOS

INDICADOR 1 - DISPONIBILIZAÇÃO DE INFORMAÇÕES

1A - Disponibilização de informações

Indicador que objetiva avaliar a disponibilização e atualização de informações na página eletrônica do CBH Araguari e da ABHA, conforme disposto no Programa de Trabalho.

Para os procedimentos de apuração de resultados deste Indicador, oito itens foram estabelecidos como meta a ser trabalhada, cujo detalhamento é demonstrado a seguir:

Comitê da Bacia Hidrográfica do Rio Araguari

Os registros do Comitê estão dispostos na página eletrônica <http://www.cbharaguari.org.br>, sendo possível remissão à página do Comitê pela página desta Entidade.

Decreto de criação

<http://www.cbharaguari.org.br/o-comite/legislacao/decreto-de-criacao>

Regimento Interno

<http://www.cbharaguari.org.br/o-comite/legislacao/regimento-interno>

Composição do CBH Araguari

<http://www.cbharaguari.org.br/o-comite/composicao/cbh-araguari>

Deliberações

<http://www.cbharaguari.org.br/o-comite/legislacao/deliberacoes-resolucoes-e-portarias>

Atas das Reuniões

<http://www.cbharaguari.org.br/o-comite/reunioes/assembleia-geral>.

Entidade Equiparada - ABHA

De igual forma, estão dispostas informações institucionais da ABHA em relação à sua documentação formal no sítio <http://www.agenciaabha.com.br/> Pela página do CBH Araguari (<http://www.cbharaguari.org.br/>), é também possível o acesso ao endereço da ABHA.

Criação e equiparação / Estatuto Social

<http://www.agenciaabha.com.br/doc/9/equipara-o-delega-o.html>

<http://www.agenciaabha.com.br/doc/7/estatuto-social.html>

Composição da Entidade Equiparada

Conselho Administrativo

Conselho Fiscal

Diretoria Executiva:

<http://www.agenciaabha.com.br/institucional/composicao>

Atos oficiais

<http://www.agenciaabha.com.br/institucional/atos-oficiais>

Atas das Reuniões

<http://www.agenciaabha.com.br/institucional/reunioes>

Relação de Usuários em Cobrança

A ABHA procura manter as condições de atualização dos dados de usuários na base do Cadastro Nacional de Usuários de Recursos Hídricos (CNARH), inclusive com a expectativa de cadastramento de novos usuários outorgados. Tal ação, entretanto, está condicionada à disponibilização dos documentos de Outorga de Direito de Uso das águas por parte do IGAM e a outras informações vinculadas ao Sistema Integrado de Informação Ambiental (SIAM), da Secretaria de Estado de Meio Ambiente e Desenvolvimento Sustentável (SEMAD).

Parte das informações sobre a Cobrança pelo Uso dos Recursos Hídricos pode ser acessada em <http://www.cbharaguari.org.br/contrato-de-gestao/contrato-de-gestao-n-001-2012-igam/usuarios-e-arrecadacao> e a relação de usuários em cobrança em âmbito da Bacia Hidrográfica do Rio Araguari está disponibilizada em:

<http://www.cbharaguari.org.br/contrato-de-gestao/contrato-de-gestao-n-001-2012-igam/usuarios-cadastrados>.

Cobrança e Arrecadação

As informações sobre o total anual de valores originários da Cobrança pelo Uso das Águas, inclusive com os rendimentos de aplicação financeira, e a consolidação das despesas efetuadas são acessíveis em <http://www.agenciaabha.com.br/doc/28/presta-o-de-contas.html>.

Centro de documentação técnica

Está acessível em <http://www.agenciaabha.com.br/acervos/legislacao>; e também na página do Comitê: <http://www.cbharaguari.org.br/a-bacia/mapas-e-estudos>.

Investimentos na Bacia Hidrográfica do Rio Araguari

O demonstrativo das ações previstas com os investimentos efetivos, bem como as informações sobre as ações executadas referentes ao Plano de Aplicação dos recursos da Cobrança pelo Uso dos Recursos Hídricos e sobre a implementação do Plano Diretor de Recursos Hídricos podem ser acessadas em: <http://www.agenciaabha.com.br/doc/341/2016.html>.

Legislação de recursos hídricos

O acervo legal sobre a matéria pode ser acessado em

<http://www.cbharaguari.org.br/o-comite/legislacao/legislacao-de-recursos-hidricos> e
<http://www.agenciaabha.com.br/acervos/legislacao>

Além disso, a página eletrônica do IGAM disponibiliza a documentação referente à legislação de recursos hídricos, inclusive com acesso aos sítios do Conselho Estadual de Recursos Hídricos (CERH-MG) e do Sistema Integrado de Informações Ambientais (SIAM):

<http://www.igam.mg.gov.br/>
<http://www.igam.mg.gov.br/cerh-mg>
<http://www.meioambiente.mg.gov.br/cerh>
<http://www.siam.mg.gov.br/sla/action/Consulta.do>.

Contrato de Gestão

O Contrato de Gestão Nº 001/2012 apresenta o Programa de Trabalho da ABHA, enquanto Entidade Equiparada, motivando a prestação de contas dos recursos repassados pelo Órgão Gestor e das despesas realizadas. A documentação vinculada está disponível em

<http://www.agenciaabha.com.br/doc/26/contrato-de-gest-o.html>.

APURAÇÃO		= INDICADOR 1 = DISPONIBILIZAÇÃO DE INFORMAÇÕES
		CONTÉUDO DISPONIBILIZADO E ATUALIZADO
		PESO
		1
2017	Meta	8
	Efetivo	8
	Índice de atendimento	100,00 %

INDICADOR 2 - PLANEJAMENTO E GESTÃO

2A - Plano de Aplicação

Indicador que tem por finalidade a publicização de informações sobre a situação referente à aplicação dos recursos da Cobrança pelo Uso dos Recursos Hídricos no âmbito da Bacia do Araguari, em atendimento ao Plano de Aplicação Plurianual, para o período 2013-2017, aprovado pelo Comitê da Bacia Hidrográfica do Rio Araguari, disponível em:

<http://admin.cbharaquari.org.br/arquivos/resolucoes/e2c420d928d4bf8ce0ff2ec19b371514.pdf>

Para os procedimentos de apuração de resultados no período em análise, dois itens foram estabelecidos como meta a ser trabalhada, cujo detalhamento é demonstrado a seguir:

Relatório de fontes de recursos e investimentos

Relatório anual que procura identificar a disponibilidade de outras fontes orçamentárias e dimensionar os investimentos direcionados à Bacia do Araguari. Ao se considerar que grande parte dos investimentos é originária da base orçamentária dos governos federal e estadual, vale registrar que o mapeamento dessas outras fontes fica condicionado à disponibilização das informações por parte do Poder Público.

Relatório de acompanhamento

Relatório anual que busca elencar as ações desenvolvidas com os recursos da Cobrança pelo Uso dos Recursos Hídricos, com a descrição detalhada de cada atividade.

As informações compiladas nesses dois relatórios anuais desta Entidade estão disponíveis em:

http://www.abhaaraguari.org.br/uploads/4_contratos/1_001_2012_igam/4_prestacao_de_contas/2017/Relatorio_de- Gestao Araguari Ano Base 2017 2a.pdf.

2B - Implementação do Plano Diretor de Recursos Hídricos

Indicador que tem por finalidade a avaliação da execução das ações previstas no Plano Diretor de Recursos Hídricos, com a discriminação de conteúdo conforme Programa de Trabalho.

Para o presente período em análise, consta a elaboração do relatório como meta a ser alcançada para apuração de resultado. O referido documento pode ser acessado em:

http://www.abhaaraguari.org.br/uploads/4_contratos/1_001_2012_igam/4_prestacao_de_contas/2017/Relatorio-de-Gestao Ano-Base2017 2b.pdf.

APURAÇÃO		= INDICADOR 2 = PLANEJAMENTO E GESTÃO	
		-2A - PLANO DE APLICAÇÃO	- 2B - IMPLEMENTAÇÃO DO PLANO DIRETOR
		PESO	
		7	3
2017	Meta	2	1
	Efetivo	2	1
	Índice de atendimento	100,00 %	100,00 %

INDICADOR 3 - COBRANÇA PELO USO DOS RECURSOS HÍDRICOS

3A - Índice de desembolso sobre o valor anual repassado pelo Órgão Gestor

Indicador que reflete a proporção entre o valor de desembolso anual e o valor transferido.

Para apuração dos resultados seguem os critérios assim definidos: $ID (\%) = (VD / VR) * 100$

VD - Valor desembolsado no período = R\$ 1.353.019,15

VR - Valor repassado no período, com os rendimentos de aplicação financeira = R\$ 3.623.483,20.

$ID = (VD / VR) * 100 = 37,34 \%$

3B - Índice de desembolso acumulado sobre o valor de repasse acumulado

Indicador que visa acompanhar metas progressivas de aplicação dos repasses, que reflete a proporção entre o valor de desembolso acumulado e o valor transferido acumulado.

Para apuração dos resultados seguem os seguintes critérios: $IDA (\%) = (VDa / VRa) * 100$

VDa - Valor desembolsado acumulado = R\$ 9.313.968,86

VRa - Valor repassado acumulado, com os rendimentos de aplicação financeira = R\$ 40.769.097,48

$IDA = (VDa / VRa) * 100 = 22,85 \%$

Os índices alcançados podem ser demonstrados sinteticamente em:

http://www.abhaaraguari.org.br/uploads/4_contratos/1_001_2012_igam/4_prestacao_de_contas/2017/Indice-de-Desembolso-2010-x-2017.pdf. Os valores atribuídos para este exercício estão devidamente comprovados e a documentação física acompanha a Prestação de Contas.

APURAÇÃO		= INDICADOR 3 = COBRANÇA PELO USO DOS RECURSOS HÍDRICOS	
		- 3A - ÍNDICE DE DESEMBOLSO ANUAL (%)	- 3B - ÍNDICE DE DESEMBOLSO ACUMULADO (%)
		PESO	
		5	5
2017	Meta	70,0	45,0
	Efetivo	37,34	22,85
	Índice de atendimento	53,34 %	50,78 %

INDICADOR 4 - GERENCIAMENTO INTERNO

4A - Atendimento ao usuário em cobrança

Indicador que reflete o serviço de atendimento aos usuários em cobrança pelos usos dos recursos hídricos na Bacia Hidrográfica, através de Central Telefônica de Atendimento (serviço 0800), com a finalidade de sanar dúvidas e prestar orientações sobre dados na base CNARH.

Para apuração de resultados, considerou-se a prestação do serviço durante os 12 meses do período em análise. Esta Entidade disponibiliza o serviço através do número 0800 039 4269.

4B - Complementação e atualização dos cadastros de usuários no CNARH

Indicador que avalia a inserção, atualização e complementação de dados dos usuários de recursos hídricos junto ao Cadastro Nacional de Usuários de Recursos Hídricos (CNARH). Estabeleceu-se como meta o percentual mínimo de 70,0% de lançamento de dados das Portarias de Outorga de Direito de Uso das águas, para fins consuntivos, em relação às Portarias concedidas pelo IGAM, no período entre 1º /outubro /2016 e 30 / setembro / 2017.

A partir deste exercício 2017, o IGAM passou a operar com o Sistema de Cadastro de Usuários de Recursos Hídricos de Minas Gérias (SISCAD), deixando de utilizar o CNARH por ter sido descontinuado pela Agência Nacional de Águas (ANA), o que impossibilitou o lançamento das Portarias concedidas, a exemplo dos anos anteriores. Entende-se assim, salvo melhor interpretação, não ser aplicável a avaliação deste subindicador, registrando que esta Entidade aguarda orientações do IGAM sobre os novos procedimentos a serem adotados.

APURAÇÃO		= INDICADOR 4 = GERENCIAMENTO INTERNO	
		- 4A - ATENDIMENTO AO USUÁRIO EM COBRANÇA	- 4B - ATUALIZAÇÃO NO CNARH (%)
		PESO	
		4	6
2017	Meta	12	70
	Efetivo	12	-
	Índice de atendimento	100,00 %	não se aplica

INDICADOR 5 - RECONHECIMENTO SOCIAL

5A - Avaliação dos membros do CBH Araguari

Indicador que sintetiza a pesquisa de desempenho das atribuições da ABHA junto aos membros do Comitê, considerando: a) o cumprimento do Contrato de Gestão; b) as ações de implementação do Plano Diretor; e c) a atuação como secretaria-executiva.

Com orientação da Gerência de Apoio às Agências de Bacias Hidrográficas e Entidades Equiparadas (GEABE), o IGAM coordenou a avaliação, disponibilizando aos membros do Comitê o formulário, registrando ao final, como resultado da avaliação, 43 participantes, atribuindo como média a nota 8,56, conforme pode ser acessado em:

.APURAÇÃO		= INDICADOR 5 = RECONHECIMENTO SOCIAL
		AVALIAÇÃO DOS MEMBROS DO CBH ARAGUARI
		PESO
		5
2017	Meta	9
	Efetivo	8,56
	Índice de atendimento	95,11 %

2.3 - SÍNTESE DOS RESULTADOS

Segue a síntese dos resultados alcançados no período em análise para simples aferição, sem querer expressar qualquer conotação conclusiva sobre o desempenho desta Entidade.

INDICADOR DE DESEMPENHO	PESO	META	EFETIVO	ÍNDICE DE ATENDIMENTO
1 - Disponibilização de informações				
1A - Conteúdo disponibilizado e utilizado	1	8	8	100,00 %
2 - Planejamento e gestão				
2A - Plano de Aplicação	7	2	2	100,00 %
2B - Implementação do Plano Diretor	3	1	1	100,00 %
3 - Cobrança pelos usos dos recursos hídricos				
3A - Índice de Desembolso Anual	5	70	37,34	53,34 %
3B - Índice de Desembolso Acumulado	5	45	22,85	50,78 %
4 - Gerenciamento interno				
4A - Atendimento ao usuário em cobrança	4	12	12	100,00 %
4B - Atualização do CNARH (%)	6	70	-	-
5 - Reconhecimento social				
5A - Avaliação dos membros titulares do Comitê	5	9	8,56	95,11 %

3 - CONSOLIDAÇÃO DA ARRECADAÇÃO E DO DESEMBOLSO

3.1 - NATUREZA DOS GASTOS

DESPESAS COM RECURSOS DA COBRANÇA PELO USO DOS RECURSOS HÍDRICOS NA BACIA HIDROGRÁFICA DO RIO ARAGUARI, CONFORME A NATUREZA DE GASTO, DURANTE O PERÍODO 2017 (valores expressos em reais)				
NATUREZA DA DESPESA		Operacionalidade da Agência	Programas em Recursos Hídricos	Total
33.90.11	Vencimentos e vantagens fixas - Pessoal Civil	50.549,09	-	50.549,09
33.90.13	Obrigações patronais	36.765,84	-	36.765,84
33.90.14	Diárias	3.140,55	34.719,45	37.860,00
33.90.30	Material de consumo	6.913,10	4.167,44	11.080,54
33.90.33	Passagens e despesas com locomoção	3.281,40	5.126,40	8.407,80
33.90.36	Outros serviços de terceiros - Pessoa Física	23.985,60	-	23.985,60
33.90.39	Outros serviços de terceiros - Pessoa Jurídica	340.263,31	840.861,97	1.181.125,28
33.90.52	Equipamentos e material permanente	3.245,00	-	3.245,00
TOTAL		468.143,89	884.875,26	1.353.019,15

3.2 - SÍNTESE DA PARTIÇÃO DOS RECURSOS

PARTIÇÃO DOS RECURSOS REPASSADOS E PERCENTUAL DE DESEMBOLSO - PERÍODO 2017 ¹					
Valores expressos em reais					
DESTINAÇÃO DOS RECURSOS	RECEITA ²		DESPESAS		
	4.058.376,78		1.353.019,15		
Operacionalidade da Agência	Transferência	432.323,99	468.143,89		11,54%
	Rendimento ³	210.767,19	custeio	investimento	
	Total	643.091,18	464.898,89	3.245,00	
Programas e Ações em Recursos Hídricos	Repasso ²	815.823,57	884.875,26		21,80%
	Rendimento ³	2.599.462,03	custeio	investimento	
	Total	3.415.285,60	884.875,26		
SALDO A TRANSPORTAR⁴	2.705.357,63				

1- Quadro demonstrativo da partição dos recursos repassados para efeito de percentual de desembolso;

2- Considero u-se como receita o valor efetivo de repasse, já com a transferência proporcional para a Operacionalidade da Agência e mais rendimentos de aplicação;

3- Rendimento líquido de aplicação financeira;

4- Saldo anterior e outras movimentações da conta movimento não incluídos.

3.3 - EXTRATO FINANCEIRO

MOVIMENTAÇÃO FINANCEIRA DOS RECURSOS DA COBRANÇA PELOS USOS DOS RECURSOS HÍDRICOS NA BACIA HIDROGRÁFICA DO RIO ARAGUARI - MG, DURANTE O PERÍODO 2017 (valores expressos em R\$ 1,00).							
ESPECIFICAÇÃO E ORIGEM DOS VALORES	SALDO 2016	RECEITA 2017		DESPESAS - 2017			SALDO EFETIVO
		Contrato ¹	Outras ²	Custeio	Investimento	Outras ³	
Operacionalidade da Agência	25.388	643.091	717	464.898,89	3.245	33.367	167.685
Programas em Recursos Hídricos	28.948.236	3.472.846	466	884.875	-	464.468	31.072.206
TOTAL	28.973.624	4.115.938	1.183	1.349.774	3.245	497.835	31.239.891

1 - Repasse efetivo do Órgão Gestor, com rendimentos de aplicação financeira;

2 - Outros créditos para efeito de compensação;

3 - Outros débitos para efeito de compensação, inclusive transferência para Operacionalidade da Agência.

4 - CONSIDERAÇÕES FINAIS

Para a Prestação de Contas referente aos recursos transferidos por força do Contrato de Gestão Nº 001/2012 foram observadas as disposições de ordem legal e normativa que disciplinam a matéria. A parte contábil e fiscal ficou sob a responsabilidade da Assessoria Contábil desta Entidade Delegatária.

Este documento retrata com fidedignidade as informações nele relatadas, com a consolidação da receita e despesa para a Operacionalidade da Agência (7,5%) e para os Programas e Ações em Recursos Hídricos (92,5%).

Araguari - MG, 15 de março de 2018.

Ronaldo Brandão Barbosa
Gerente Administrativo e Financeiro

Sérgio Gustavo Rezende Leal
Diretor Presidente



Relatório de Gestão

Indicador 2A – Plano de Aplicação

Relatório 2A.1- Relatório Anual de Mapeamento de Fonte de Recursos Disponíveis.

Relatório 2A.2- Relatório Anual de Acompanhamento das Ações Executadas com Recursos da Cobrança pelo Uso dos Recursos Hídricos.

Exercício de 2017

Contrato de Gestão nº 001/2012

Março/ 2018



Sumário

Relatório 2A.1 - Relatório Anual de Mapeamento de Fontes de Recursos Disponíveis

1	INTRODUÇÃO	3
2	A BACIA HIDROGRÁFICA DO RIO ARAGUARI	4
3	PLANO DIRETOR DE RECURSOS HÍDRICOS DA BACIA HIDROGRÁFICA DO RIO ARAGUARI	5
4	PLANO PLURIANUAL DE APLICAÇÃO – TERMO ADITIVO AO CONTRATO DE GESTÃO	7
5	LEVANTAMENTO DE PROJETOS E INVESTIMENTOS PROGRAMADOS PARA MUNICÍPIOS DA BACIA DO RIO ARAGUARI.....	8

Relatório 2A.2 - Relatório Anual de Acompanhamento das Ações Executadas com Recursos da Cobrança pelo Uso dos Recursos Hídricos.

1	INTRODUÇÃO	36
2	AÇÕES EXECUTADAS COM OS RECURSOS DA COBRANÇA PELO USO DE RECURSOS HÍDRICOS NA BACIA HIDROGRÁFICA DO RIO ARAGUARI	36
3	ESTUDOS, PROJETOS E AÇÕES CONTRATADAS DE ACORDO COM O PLANO PLURIANUAL DE APLICAÇÃO EM 2017.....	42

Relatório 2A.1

Relatório Anual de Mapeamento de Fontes de Recursos Disponíveis

1 INTRODUÇÃO

A Associação Multissetorial de Usuários de Recursos Hídricos de Bacias Hidrográficas (ABHA-Gestão de Águas) é uma associação civil sem fins lucrativos voltada para a gestão de recursos hídricos, fundada em dezembro de 2002. Foi equiparada para exercer as funções de Agência da Bacia Hidrográfica do Rio Araguari, Unidade de Planejamento e Gestão (PN2), pelo Conselho Estadual de Recursos Hídricos do Estado de Minas Gerais por meio da Deliberação Nº 55, de 18 de julho de 2007. No âmbito Federal, foi aprovada para ser a Entidade Delegatária das funções de Agência de Água da Bacia Hidrográfica do Rio Paranaíba pelo Conselho Nacional de Recursos Hídricos (CNRH) por meio da Resolução Nº 134, de 15 de dezembro de 2011 e da Resolução CNRH Nº186, de 7 de dezembro de 2016, que prorroga o prazo de vigência da Resolução anterior até dezembro de 2018.

A missão da ABHA é atuar com excelência na operacionalização da política de recursos hídricos e das deliberações emitidas pelos Comitês de Bacias Hidrográficas e, no que couber, pelos Órgãos Gestores, contribuindo para promover o equilíbrio entre o progresso dinâmico da sociedade e a sustentabilidade hídrica.

A ABHA assinou o Contrato de Gestão Nº 001/2012 com o Instituto Mineiro de Gestão das Águas-IGAM, com a anuência do Comitê da Bacia Hidrográfica do Rio Araguari, em 05 de dezembro de 2012. O Contrato de Gestão estabelece em seu objeto o alcance de resultados pela Entidade Equiparada, mensurados por meio de indicadores de desempenho, na forma estabelecida no Anexo II do Contrato. Anualmente a ABHA presta conta desses indicadores ao Órgão Gestor de Recursos Hídricos, IGAM, e é avaliada pela Comissão Técnica de Avaliação e Acompanhamento dos Contratos de Gestão (CTACG).

O Plano Plurianual de Aplicação dos Recursos Hídricos da Cobrança, referente ao período 2013/2017, aprovado pelo CBH Araguari por meio da Resolução nº 44, de 25 de abril de 2013 e revisada pela Deliberação Normativa CBH Araguari nº 11/2016, é um instrumento que define as rubricas financeiras inscritas em componentes e subcomponentes, além de orientar estudos, planos, programas, projetos e ações que devem ser executados em toda a Bacia Hidrográfica do Rio Araguari. Contempla atividades orientadas pelas seguintes vertentes: ações institucionais, de gestão, de proteção, preservação, conservação e recuperação de mananciais, de saneamento ambiental, de capacitação e treinamento, mobilização social e educação ambiental com foco em

recursos hídricos. É peça fundamental negociada e estabelecida entre o Comitê e sua Agência, coerentemente com o Plano Diretor de Recursos Hídricos da Bacia Hidrográfica.

Este relatório refere-se à meta prevista no Contrato de Gestão, Anexo II, Indicador 2A - Planejamento e Gestão (Plano de Aplicação) e apresenta o Mapeamento das Fontes de Recursos Financeiros disponíveis que podem ser acessados para aplicação na bacia do Rio Araguari.

2 A BACIA HIDROGRÁFICA DO RIO ARAGUARI

A Bacia Hidrográfica do Rio Araguari está localizada na região oeste do Estado de Minas Gerais, abrangendo parte do Alto Paranaíba e Triângulo Mineiro e concentra cerca de 7% da população do Estado, num total de aproximadamente 1,2 milhão de habitantes. Dentro de seus limites estão inseridos 20 municípios, sendo sete totalmente contidos na Bacia Hidrográfica e a maioria, cerca de 60% desses municípios, possuem população estimada em até 20.000 habitantes.

Compreende uma área de aproximadamente 22.091 km², constituindo, nesse Estado, a Unidade de Planejamento e Gestão de Recursos Hídricos (UPGRH), designada pela sigla PN2. Essa UPGRH engloba, parcial ou integralmente, os territórios dos seguintes municípios: Araguari, Araxá, Campos Altos, Ibiá, Indianópolis, Iraí de Minas, Nova Ponte, Patrocínio, Pedrinópolis, Perdizes, Pratinha, Rio Paranaíba, São Roque de Minas, Sacramento, Santa Juliana, Serra do Salitre, Tapira, Tupaciguara, Uberaba e Uberlândia, conforme representados na Tabela 1. A figura apresenta a relação dos municípios que possuem áreas contidas na bacia do Rio Araguari e dados da população, segundo CENSO do Instituto Brasileiro de Geografia e Estatística (IBGE), relativos ao ano de 2010.

Tabela 1: Dados demográficos dos municípios da bacia hidrográfica do rio Araguari.

Nº	MUNICÍPIO	Área total (Km ²)	% da área na bacia do Araguari	% da sede na bacia	População (IBGE-Censo 2010)			IDHM 2010
					Urbana na sede municipal	Rural	Total	
1	Araguari	2.729,50	32	17	100.592	9.209	109.801	0,773
2	Araxá	1.164,40	100	100	92.230	1.442	93.672	0,772
3	Campos Altos	710,6	86	79	12.816	1.390	14.206	0,702
4	Ibiá	2.704,10	100	100	19.185	4.033	23.218	0,718

Nº	MUNICÍPIO	Área total (Km²)	% da área na bacia do Araguari	% da sede na bacia	População (IBGE-Censo 2010)			IDHM 2010
					Urbana na sede municipal	Rural	Total	
5	Indianópolis	830	100	100	4.056	2.134	6.190	0,674
6	Iraí de Minas	356,3	84	0	5.158	1.309	6.467	0,695
7	Nova Ponte	1.111,00	95	100	9.061	3.751	12.812	0,701
8	Patrocínio	2.874,30	62	87	67.409	15.062	82.471	0,729
9	Pedrinópolis	357,9	100	100	2.927	563	3.490	0,729
10	Perdizes	2.450,80	100	100	9.525	4.879	14.404	0,723
11	Pratinha	622,5	96	100	1.759	1.506	3.265	0,721
12	Rio Paranaíba	1.352,40	38	0	6.826	5.059	11.885	0,709
13	Sacramento	3.073,30	52	0	19.247	4.649	23.896	0,732
14	Santa Juliana	723,8	100	100	9.394	1.943	11.337	0,706
15	São Roque de Minas	2.098,90	12	0	3.812	2.874	6.686	0,672
16	Serra do Salitre	1.295,30	69	100	7.146	3.403	10.549	0,696
17	Tapira	1.179,20	100	100	2.744	1.368	4.112	0,712
18	Tupaciguara	1.824,00	32	0	22.042	2.146	24.188	0,719
19	Uberaba	4.524,00	25	0	285.662	10.326	295.988	0,772
20	Uberlândia	4.115,20	59	100	584.102	19.911	604.013	0,789

Fonte: Plano Diretor de Recursos hídricos da Bacia do Rio Araguari, Censo 2010 e Atlas do Desenvolvimento Humano (IBGE 2010).

3 PLANO DIRETOR DE RECURSOS HÍDRICOS DA BACIA HIDROGRÁFICA DO RIO ARAGUARI

Em 2008, o Comitê da Bacia do Rio Araguari aprovou o seu Plano Diretor de Recursos Hídricos, por meio da Resolução CBH Araguari nº 07, de 30 de julho de 2008, contendo definições de metas, ações e programas para a melhoria da gestão dos recursos hídricos. Sendo submetido à apreciação do Conselho Estadual de Recursos Hídricos de Minas Gerais e aprovado por meio da Deliberação CERH nº 234, de 12 de maio de 2010.

O Plano Diretor de Recursos Hídricos da Bacia Hidrográfica do Rio Araguari é composto pelas seguintes partes:

Parte I – Diagnóstico: contém a caracterização geral da bacia (características físicas, fisiográficas, socioeconômicas e ambientais); os levantamentos relativos às disponibilidades e demandas hídricas das sub-bacias; as alternativas de incremento de vazão superficial e os levantamentos sobre a qualidade das águas.

Parte II – Prognóstico: apresenta os cenários da bacia hidrográfica; o comparativo entre disponibilidade e demanda do recurso hídrico; o prognóstico de utilização dos mananciais para lançamento de efluentes; a sobreposição de demandas para captação e lançamento de efluentes da bacia do Rio Araguari.

Parte III – Síntese das propostas do Plano contém assuntos como:

- Cadastramento de usuários
- Classificação qualitativa de recursos hídricos
- Reformulação da outorga de direito de uso de recursos hídricos
- Controle de qualidade dos recursos hídricos
- Cobrança pelo uso dos recursos hídricos
- Classificação quantitativa de recursos hídricos
- Gestão compartilhada dos recursos hídricos
- Gestão ABHA- Estado
- Programa Produtor de Águas
- Recuperação e conservação ambiental
- Medidas de regularização de vazão
- Distribuição das ações no horizonte temporal
- Diagrama de articulação das ações do plano
- Cronograma físico financeiro para implementação das ações do plano

Parte IV - Estrutura Organizacional

Parte V – Conclusão: contém as medidas estruturais e não estruturais, além de proposta para atualização do plano.

4 PLANO PLURIANUAL DE APLICAÇÃO – TERMO ADITIVO AO CONTRATO DE GESTÃO

O Plano Plurianual de Aplicação do período 2013/2017 revisado pela Deliberação Normativa CBH Araguari nº 11, de 15 de julho de 2016, anexado ao Contrato de Gestão nº 001/2012 pelo Primeiro Termo Aditivo, apresenta o planejamento para a aplicação dos 92,5% dos recursos financeiros arrecadados com a cobrança pelo uso de recursos hídricos, destinados ao financiamento de obras, projetos e programas, que foram previstos para serem utilizados em 6 (seis) programas. As ações propostas em cada programa estão coerentes com as linhas preconizadas no Plano Diretor de Recursos Hídricos.

Os recursos arrecadados e aqueles previstos de serem arrecadados na bacia hidrográfica do Rio Araguari até 2017 totalizam um montante estimado em R\$ 26.9 milhões. A previsão anual de investimentos nos programas priorizados encontra-se distribuída no Plano Plurianual de Aplicação.

Para o PROGRAMA DE ATENDIMENTO ÀS ATIVIDADES DO CBH-ARAGUARI, instituído pela Resolução CBH-Araguari nº 41, de 25 de abril de 2013, com foco no fortalecimento da gestão participativa, foi destinado R\$ 1,24 milhão, igualmente distribuídos nos 5 anos, sob responsabilidade direta da Diretoria da ABHA, que tem por atribuição o suporte técnico-administrativo ao Comitê.

Para as ações e medidas do PROGRAMA DE PLANEJAMENTO E GESTÃO DE RECURSOS HÍDRICOS, instituído pela Resolução CBH-Araguari nº 42, de 25 de abril de 2013 foi previsto um montante de R\$ 9,08 milhões.

O PROGRAMA DE QUALIDADE DA ÁGUA, instituído pela Resolução CBH-Araguari nº 34, de 27 de março de 2012, tem por objetivo a adoção de medidas para a revitalização da bacia. Foram destinados R\$ 18,4 milhões que deverão ser aplicados em ações relativas aos quatro componentes de saneamento: sistemas de abastecimento de água, sistemas de esgotamento sanitário, gerenciamento de resíduos sólidos e drenagem urbana, incluindo a elaboração de Plano Municipal de Saneamento Básico e Plano Municipal de Gerenciamento de Resíduos Sólidos.

O PROGRAMA DE IMPACTO NA QUANTIDADE DE ÁGUA, instituído pela mesma Resolução citada acima, contempla projetos, ações e práticas de conservação de solos, recuperação de áreas degradadas, recuperação hidroambiental e regularização de fluxos hídricos, além da implantação do programa produtor de água. Para essas medidas, a serem implementadas, foi alocado o maior

montante de recursos, correspondente a R\$ 10,0 milhões que deverá ser aplicado a partir de editais de chamamento público.

Para o PROGRAMA DE COMUNICAÇÃO, MOBILIZAÇÃO E EDUCAÇÃO AMBIENTAL, instituído como programa estruturador pela Resolução CBH-Araguari nº 43, de 25 de abril de 2013, foi previsto um total de R\$ 1,8 milhões.

Para projetos que visam atender às demandas espontâneas foram previstos no PPA um valor total de R\$ 3,08 milhões.

A previsão anual desses investimentos nos programas priorizados encontra-se distribuída, conforme detalhado na tabela 2.

Tabela 2: Previsão de gastos do recurso da cobrança no PPA 2013-2017.

PROGRAMAS	2013	2014	2015	2016	2017	TOTAL	%
1. Programa de Atendimento às Atividades do CBH-Araguari	65.923	241.502	126.126	442.000	374.000	1.249.551	2,9
2. Programa de Planejamento e Gestão de Recursos Hídricos	15.338	99.768	225.645	3.724.379	5.020.500	9.085.629	20,7
3. Programa de Qualidade da Água	133.515	754.727	1.037.260	6.269.355	10.254.132	18.448.989	42,1
4. Programa de Impacto na Quantidade da Água	84.244	83.243	233	2.809.606	67.087.410	10.064.736	23,0
5. Programa de Comunicação, Mobilização e Educação Ambiental	15.839	113.430	143.397	751.000	851.000	1.874.666	4,3
6. Programa de Atendimento à Demanda Espontânea	-	-	-	700.000	2.380.000	3.080.000	7,0
TOTAL GERAL	314.860	1.292.670	1.532.660	14.696.340	25.967.042	43.803.572	100,0

5 LEVANTAMENTO DE PROJETOS E INVESTIMENTOS PROGRAMADOS PARA MUNICÍPIOS DA BACIA DO RIO ARAGUARI

Além dos recursos financeiros advindos da cobrança pelo uso da água, verifica-se a existência de recursos inscritos no orçamento da União, em diversos Ministérios e Autarquias Federais e no orçamento estadual, que se destinam à diversos programas, projetos e ações na bacia hidrográfica,

visando a ampliação da oferta de água em quantidade e qualidade para satisfação das demandas das gerações atuais e futuras.

Diversos projetos e obras relativos a sistemas de saneamento básico e proteção e conservação de mananciais também se encontram inscritos em diversos programas nas três esferas de governo.

Os recursos oriundos da Cobrança pelo Uso dos Recursos Hídricos não são suficientes para atender as demandas das ações necessárias para conservação e recuperação da bacia. Assim, torna-se fundamental buscar parcerias para complementar esses valores, visando o alcance das metas estabelecidas pelos instrumentos de gestão.

Esse relatório apresenta as informações sobre as ações e empreendimentos financiados no ano de 2017, período coincidente ao início da cobrança. Foram obtidos os dados dos convênios e repasses a municípios nos portais de transparência do Governo Federal e Estadual. Abaixo segue a apresentação da relação de convênios firmados entre o Governo Federal e os municípios que compõem a Bacia Hidrográfica do Rio Araguaí.

A Tabela 3 traz a listagem dos convênios com vigência entre 2010 a 2017, no Município de Araguaí.

Tabela 3: Convênios firmados pelo Governo Federal, em Araguaí, no período de 2010 a 2017.

Número	Situação	Objeto	Órgão Superior	Vigência	Valor Conveniado (R\$)
554229	Adimplente	Canalização de 137,0 metros do córrego Brejo Alegre, localizado na Av. Cel. Theodolino Pereira de Araújo Estaca	Ministério da Integração Nacional	2006 2012	1.074.533,83
555954	Concluído	Sistema de Esgotamento Sanitário	Ministério da Saúde	2005 2011	137.000,00
596716	Concluído	Mecanização Agrícola	Ministério da Agricultura, Pecuária e Abastecimento	2007 2010	68.250,00
601904	Concluído	Reconstrução de 465m canalização do córrego do Brejo Alegre, trecho compreendido entre as ruas Carolina Marques e Dr. Alberto Moreira, com a recuperação de 47.500m ² de pavimentação asfáltica e 200m de micro-drenagem na Avenida Cel. Teodolino Pereira de Araújo	Ministério da Integração Nacional	2007 2012	6.173.609,79

Número	Situação	Objeto	Órgão Superior	Vigência	Valor Conveniado (R\$)
628673	Adimplente	Coleta, Tratamento e Destinação Final de Resíduos Sólidos	Ministério da Saúde	2007 2014	300.000,00
658864	Adimplente	Apoio a Elaboração de Planos Habitacionais de Interesse Social	Ministério das Cidades	2009 2014	58.640,00
731007	Prestação de Contas Aprovada	Aquisição de patrulha mecanizada	Ministério da Agricultura, Pecuária e Abastecimento	2009 2013	487.500,00
747964	Prestação de Contas Aprovada	Aquisição de veículos para apoio a agricultura no município de Araguari/MG	Ministério da Integração Nacional	2010 2012	92.500,00
773497	Prestação de Contas Aprovada	Elaboração do Plano de Coleta Seletiva do município de Araguari/MG	Ministério do Meio Ambiente	2012 2014	202.400,00
778097	Prestação de Contas Aprovada	Aquisição de Patrulha Mecanizada	Ministério da Agricultura, Pecuária e Abastecimento	2012 2014	146.250,00
795353	Prestação de Conta Aprovada	Aquisição de patrulha mecanizada e implementos	Ministério do Desenvolvimento Agrário	2013 2015	120.000,00

Os valores somados para o município de Araguari são da ordem de R\$ 8,8 milhões, sendo que, o Ministério da Integração Nacional foi o maior investidor, com 82,85% deste montante, enquanto o Ministério da Agricultura investiu 7,92% e os demais ministérios somados investiram cerca de 9,22%.

A Tabela 4 traz a listagem dos convênios com vigência entre 2010 a 2017, no Município de Araxá.

Tabela 4: Convênios firmados pelo Governo Federal, em Araxá, no período de 2010 a 2017.

Número	Situação	Objeto	Órgão Superior	Vigência	Valor Conveniado (R\$)
429089	Concluído	Melhoria das Condições de Habitabilidade	Ministério das Cidades	2001 2004	400.000,00
640811	Concluído	Apoio a projetos de desenvolvimento do setor agropecuário aquisição de caminhão truck com caçamba e retroescavadeira	Ministério da Agricultura, Pecuária e Abastecimento	2008 2010	288.900,30
641496	Concluído	Apoio a Política Nacional de Desenvolvimento Urbano Infraestrutura	Ministério das Cidades	2008 2012	493.100,00

Número	Situação	Objeto	Órgão Superior	Vigência	Valor Conveniado (R\$)
658865	Adimplente	Apoio a Elaboração de Planos Habitacionais de Interesse Social	Ministério das Cidades	2009 2015	58.640,00
714070	Prestação de Contas Aprovada	Aquisição de implementos agrícolas para atendimento a produtores rurais	Ministério da Agricultura, Pecuária e Abastecimento	2009 2012	97.500,00
776017	-	Melhoria das Condições de Habitabilidade	Ministério das Cidades	2001 2004	400.000,00
814042	Prestação de Contas Iniciada por Antecipação	Manutenção das Estradas Vicinais do Município de Araxá	Ministério da Agricultura, Pecuária e Abastecimento	2014 2016	243.750,00
815426	Aguardando Prestação de Contas	Adequação e Manutenção de Estradas Vicinais	Ministério da Agricultura, Pecuária e Abastecimento	2014 2017	305.561,75
815811	Prestação de Contas Aprovada	Aquisição de Equipamentos e Máquinas	Ministério da Agricultura, Pecuária e Abastecimento	2014 2017	105.195,51
815812	Prestação de Contas Aprovada	Aquisição de Equipamentos e Máquinas	Ministério da Agricultura, Pecuária e Abastecimento	2014 2016	438.750,00

Os valores somados para o município de Araxá são da ordem de R\$ 2,8 milhões, sendo que, o Ministério da Agricultura, Pecuária e Abastecimento foi o maior investidor, com 52,26% deste montante, enquanto o Ministério das Cidades investiu 47,74%.

A Tabela 5 traz a listagem dos convênios com vigência entre 2010 a 2017, no Município de Campos Altos.

Tabela 5: Convênios firmados pelo Governo Federal, em Campos Altos, no período de 2010 a 2017.

Número	Situação	Objeto	Órgão Superior	Vigência	Valor Conveniado (R\$)
571142	Adimplente	Construção de Rede de Drenagem Pluvial no Perímetro Urbano	Ministério da Integração Nacional	2006 2011	97.500,00
613817	Concluído	Obra de Macrodrenagem	Ministério da Integração Nacional	2007 2012	58.200,00
634625	Concluído	Aquisição de Patrulha Mecanizada Trator Distribuidora de Calcário Grade Niveladora Grade Aradora e Plantadeira	Ministério da Agricultura, Pecuária e Abastecimento	2008 2010	136.500,00

Número	Situação	Objeto	Órgão Superior	Vigência	Valor Conveniado (R\$)
745121	Prestação de Contas Aprovada	Aquisição de uma Retroescavadeira	Ministério do Desenvolvimento Agrário	2010 2012	200.000,00
784482	Prestação de Contas Aprovada	Aquisição de Patrulha Mecanizada	Ministério da Agricultura, Pecuária e Abastecimento	2013 2014	97.500,00
788833	Prestação de Contas Aprovada	Aquisição de Patrulha Mecanizada	Ministério da Agricultura, Pecuária e Abastecimento	2013 2014	292.500,00

Os valores somados para o município de Campos Altos são da ordem de R\$ 4,1 milhões, sendo que, o Ministério da Agricultura, Pecuária e Abastecimento foi o maior investidor, com 58,88% deste montante, enquanto o Ministério das Cidades investiu 32,55%, o Ministério do Desenvolvimento Agrário investiu 4,82% e o Ministério da Integração Nacional 3,75%.

A Tabela 6 traz a listagem dos convênios com vigência entre 2010 a 2017, no Município de Ibiá.

Tabela 6: Convênios firmados pelo Governo Federal, em Ibiá, no período de 2010 a 2017.

Número	Situação	Objeto	Órgão Superior	Vigência	Valor Conveniado (R\$)
568394	Concluído	Sistema de Resíduos Sólidos	Ministério da Saúde	2006 2011	270.000,00
658879	Adimplente	Apoio a Elaboração de Planos Habitacionais de Interesse Social	Ministério das Cidades	2009 2014	58.640,00
706673	Prestação de Contas Aprovada	Aquisição de 02 tratores com as seguintes características: tração 4X4, com potencia mínima de 75 cv e no mínimo 2.400 RPM, 04 cilindros, plataformado, transmissão de 12 marchas sincronizadas a frentes e 04 re, tomada de forca independente, levantante hidráulico com alta capacidade 3.340 Kg, 02 válvulas de controle remoto, 04 rolps, pneus dianteiros 12, 4-24 e traseiros 18, 4-30, pesos dianteiros e traseiros	Ministério da Agricultura, Pecuária e Abastecimento	2009 2012	146.250,00
738637	Prestação de Contas Aprovada	Aquisição de patrulha mecanizada	Ministério da Agricultura, Pecuária e Abastecimento	2010 2012	90.187,50

Número	Situação	Objeto	Órgão Superior	Vigência	Valor Conveniado (R\$)
746660	Prestação de Contas Aprovada	Aquisição de Patrulha Mecanizada	Ministério da Agricultura, Pecuária e Abastecimento	2010 2014	438.750,00
762704	Prestação de Contas Aprovada	Implementação de ações mitigadoras do impacto ambiental visando a revitalização da sub-bacia do Rio Misericórdia	Ministério do Meio Ambiente	2011 2014	497.201,78
763868	Prestação de Contas Aprovada	Aquisição de Maquinas e/ou Implementos Agrícolas	Ministério da Agricultura, Pecuária e Abastecimento	2011 2014	438.750,00
765695	Prestação de Contas Aprovada	Aquisição de Patrulha Mecanizada	Ministério da Agricultura, Pecuária e Abastecimento	2011 2013	195.000,00
788958	Prestação de Contas Aprovada	Aquisição de patrulha mecanizada	Ministério da Agricultura, Pecuária e Abastecimento	2013 2015	292.500,00
790216	Prestação de Contas Aprovada	Manutenção e Conservação de Estradas Vicinais	Ministério da Agricultura, Pecuária e Abastecimento	2013 2015	292.500,00
798861	Prestação de Contas Aprovada	Patrulha Mecanizada	Ministério da Agricultura, Pecuária e Abastecimento	2013 2015	97.500,00
807182	Prestação de Contas Aprovada	Aquisição de Máquinas e Equipamentos Agrícolas	Ministério da Agricultura, Pecuária e Abastecimento	2014 2016	292.500,00

Os valores somados para o município de Ibiá são da ordem de R\$ 3,1 milhões, sendo que, o Ministério da Agricultura, Pecuária e Abastecimento foi o maior investidor, com 73,44% deste montante, enquanto o Ministério do Meio Ambiente investiu 15,99%, o Ministério da Saúde investiu 8,68% e o Ministério das Cidades 1,89%.

A Tabela 7 traz a listagem dos convênios com vigência entre 2010 a 2017, no Município de Indianópolis.

Tabela 7: Convênios firmados pelo Governo Federal, em Indianópolis, no período de 2010 a 2017.

Número	Situação	Objeto	Órgão Superior	Vigência	Valor Conveniado (R\$)
629940	Concluído	Fortalecimento Capacidade Produtiva Aquisição Trator Ensiladeira e Grade Aradora	Ministério do Desenvolvimento Agrário	2008 2010	100.000,00
640671	Concluído	Apoio a Projetos de Desenvolvimento do Setor	Ministério da Agricultura, Pecuária e Abastecimento	2008 2010	97.500,00

Número	Situação	Objeto	Órgão Superior	Vigência	Valor Conveniado (R\$)
		Agropecuário Aq de Trator e Implementos			
708118	Prestação de Contas Aprovada	Aquisição de Trator e Implementos	Ministério da Agricultura, Pecuária e Abastecimento	2009 2013	146.250,00
714042	Prestação de Contas Aprovada	Aquisição de 01 trator e 01 grade Aradora.	Ministério da Agricultura, Pecuária e Abastecimento	2009 2013	97.500,00

Os valores somados para o município de Indianópolis são da ordem de R\$ 440 mil, sendo que, o Ministério da Agricultura, Pecuária e Abastecimento foi o maior investidor, com 77,34% deste montante, enquanto o Ministério do Desenvolvimento Agrário investiu 22,66%.

A Tabela 8 traz a listagem dos convênios com vigência entre 2010 a 2017, no Município de Iraí de Minas.

Tabela 8: Convênios firmados pelo Governo Federal, em Iraí de Minas, no período de 2010 a 2017.

Número	Situação	Objeto	Órgão Superior	Vigência	Valor Conveniado (R\$)
572046	Adimplente	Drenagem da Av7 Setembro Av Presbiteriana e Ruas Izaque Físico Jose Físico Asfalto e Meio Fios	Ministério das Cidades	2006 2014	390.000,00
628297	Concluído	Implantação ou Melhoria de Obras de Infra Estrutura Urbana Recapeamento Asfáltico	Ministério das Cidades	2008 2010	137.060,00
630719	Concluído	Apoio a Projetos de Desenvolvimento do Setor Agropecuário Aquisição de patrulha Agrícola	Ministério da Agricultura, Pecuária e Abastecimento	2008 2012	97.500,00
671573	Adimplente	Construção de Tratamento de Esgoto	Ministério da Saúde	2012 2014	6.275.649,78
705955	Prestação de Contas Aprovada	Recapeamento asfáltico em vias públicas	Ministério das Cidades	2009 2012	196.400,00
708584	Prestação de Contas Aprovada	Aquisição de Pá Carregadeira e Retroescavadeira	Ministério da Agricultura, Pecuária e Abastecimento	2009 2011	286.650,00
714414	Prestação de Contas Aprovada	Recuperar 5km da estrada vicinal que liga a comunidade de Chapadão dos Cocais	Ministério da Agricultura, Pecuária e Abastecimento	2009 2013	97.500,00

Número	Situação	Objeto	Órgão Superior	Vigência	Valor Conveniado (R\$)
721662	Prestação de Contas Aprovada	Apoio a agricultura familiar através da aquisição de implementos agrícolas	Ministério do Desenvolvimento Agrário	2009 2011	143.472,00
740322	Prestação de Contas Aprovada	Aquisição de Patrulha Mecanizada	Ministério da Agricultura, Pecuária e Abastecimento	2010 2011	487.500,00
748975	Prestação de Contas Aprovada	Aquisição de Caminhão Compactador de Lixo	Ministério da Saúde	2010 2013	200.000,00
750008	Prestação de Contas em Análise	Apoio e implementação de Infraestrutura Aquícola e Pesqueira	Ministério da Pesca e Aquicultura	2010 2012	100.000,00
753038	Prestação de Contas Aprovada	Apoio ao desenvolvimento do setor agropecuário	Ministério da Agricultura, Pecuária e Abastecimento	2010 2013	195.000,00
798801	Em Execução	Encascalhamento de Estradas Vicinais	Ministério da Agricultura, Pecuária e Abastecimento	2013 2016	292.500,00
798802	Em Execução	Aquisição de Patrulha Mecanizada	Ministério da Agricultura, Pecuária e Abastecimento	2013 2014	195.000,00
798842	Prestação de Contas Aprovada	Aquisição de Patrulha Mecanizada	Ministério da Agricultura, Pecuária e Abastecimento	2013 2014	97.500,00
799498	Prestação de Contas Aprovada	Aquisição de Patrulha Mecanizada	Ministério da Agricultura, Pecuária e Abastecimento	2013 2015	109.687,50

Os valores somados para o município de Iraí de Minas são da ordem de R\$ 9,3 milhões, sendo que, o Ministério da Saúde foi o maior investidor, com 69,62% deste montante, enquanto o Ministério da Agricultura, Pecuária e Abastecimento investiu 19,98%, o Ministério das Cidades investiu 7,78%, o Ministério do Desenvolvimento Agrário 1,54% e o Ministério da Pesca e Aquicultura 1,08%.

A Tabela 9 traz a listagem dos convênios com vigência entre 2010 a 2017, no Município de Nova Ponte.

Tabela 9: Convênios firmados pelo Governo Federal, em Nova Ponte no período de 2010 a 2017.

Número	Situação	Objeto	Órgão Superior	Vigência	Valor Conveniado (R\$)
612817	Concluído	Ações de Infra Estrutura Urbana	Ministério das Cidades	2007 2010	146.950,00

Os investimentos no município de Nova Ponte foram de R\$ 146.950,00 oriundos em sua totalidade do Ministério das Cidades.

A Tabela 10 traz a listagem dos convênios com vigência entre 2010 a 2017, no Município de Patrocínio.

Tabela 10: Convênios firmados pelo Governo Federal, em Patrocínio no período de 2010 a 2017.

Número	Situação	Objeto	Órgão Superior	Vigência	Valor Conveniado (R\$)
443789	Concluído	Estímulo A Produção Agropecuária / Ações de Desenvolvimento Rural	Ministério da Agricultura, Pecuária e Abastecimento	2001 2003	80.000,00
611770	Concluído	Apoio a Projetos de Desenvolvimento do Setor Agropecuário	Ministério da Agricultura, Pecuária e Abastecimento	2007 2010	97.500,00
634145	Concluído	Recapamento e Pavimentação Asfáltica	Ministério Das Cidades	2008 2012	176.620,00
635333	Concluído	Apoio ao Pequeno e Médio Produtor Agropecuário de 6 Conjuntos Secador Descascador Beneficiador de Café	Ministério da Agricultura, Pecuária e Abastecimento	2008 2011	234.000,00
640584	Concluído	Aquisição 03 Tratores Cafeeiros 03 Pulverizadores Roçadeira	Ministério Do Desenvolvimento Agrário	2008 2010	192.800,00
668651	Excluído	Drenagem Urbana Sustentável em Patrocínio MG substituição de galeria por canal aberto microdrenagem travessias e pavimentação	Ministério Das Cidades	2011 2013	0
668693	Adimplente	Elaboração do Plano Municipal de Saneamento Básico	Ministério Das Cidades	2011 2013	548.598,46
721613	Prestação de Contas Aprovada	Aquisição De Uma Moto Niveladora	Ministério Do Desenvolvimento Agrário	2009 2011	463.680,00
737831	Em Execução	Construção de Mata-Burros no Município de Patrocínio/MG	Ministério da Agricultura, Pecuária e Abastecimento	2010 2014	92.625,00
738377	Prestação de Contas Aprovada	Aquisição de Patrulha Mecanizada	Ministério da Agricultura, Pecuária e Abastecimento	2010 2012	97.500,00
744353	Prestação de Contas Aprovada	Apoiar o projeto de aquisição de 7.000 toneladas de calcário para os pequenos produtores rurais de Patrocínio/MG	Ministério da Agricultura, Pecuária e Abastecimento	2010 2012	100.000,00

Número	Situação	Objeto	Órgão Superior	Vigência	Valor Conveniado (R\$)
748898	Prestação de Contas em Análise	Programa de Qualificação para Cafeicultores do Cerrado - PQCC	Ministério da Agricultura, Pecuária e Abastecimento	2010 2011	114.400,00
753014	Prestação de Contas Aprovada	Aquisição de Patrulha Mecanizada	Ministério da Agricultura, Pecuária e Abastecimento	2010 2012	487.500,00
766290	Prestação de Contas Aprovada	Recuperação Ambiental da Bacia do Córrego Feio	Ministério Do Meio Ambiente	2011 2014	547.989,07
798853	Prestação de Contas Aprovada	Aquisição de patrulha mecanizada	Ministério da Agricultura, Pecuária e Abastecimento	2013 2014	97.500,00
800041	Prestação de Contas Aprovada	Aquisição de Patrulha Mecanizada	Ministério da Agricultura, Pecuária e Abastecimento	2013 2014	97.500,00
808657	Aguardando Prestação de Contas	Aquisição de Patrulha Mecanizada	Ministério da Agricultura, Pecuária e Abastecimento	2014 2018	97.500,00
833013	Em execução	Aquisição de Patrulha Mecanizada	Ministério da Agricultura, Pecuária e Abastecimento	2016 2018	97.500,00

Os valores somados para o município de Patrocínio são da ordem de R\$ 3,85 milhões, sendo que, o Ministério da Agricultura, Pecuária e Abastecimento foi o maior investidor, com 45,76% deste montante, enquanto o Ministério do Desenvolvimento Agrário investiu 20,22%, o Ministério das Cidades investiu 19,38% e o Ministério do Meio Ambiente 14,64%.

A Tabela 11 traz a listagem dos convênios com vigência entre 2010 a 2017, no Município de Pedrinópolis.

Tabela 11: Convênios firmados pelo Governo Federal, em Pedrinópolis, no período de 2010 a 2017.

Número	Situação	Objeto	Órgão Superior	Vigência	Valor Conveniado (R\$)
731022	Prestação de Contas Aprovada	Aquisição de Patrulha Agrícola Mecanizada composta de 01 Trator Agrícola e Implementos	Ministério da Agricultura, Pecuária e Abastecimento	2009 2011	97.500,00
746491	Prestação de Contas Aprovada	Aquisição de trator agrícola	Ministério do Desenvolvimento Agrário	2010 2012	100.000,00
753909	Prestação de Contas Aprovada	Aquisição de Patrulha Mecanizada	Ministério da Agricultura, Pecuária e Abastecimento	2010 2012	116.400,00

Os valores somados para o município de Pedrinópolis são da ordem de R\$ 300 mil, sendo que, o Ministério da Agricultura, Pecuária e Abastecimento foi o maior investidor, com 68,14% deste montante, enquanto o Ministério do Desenvolvimento Agrário investiu 31,86%.

A Tabela 12 traz a listagem dos convênios com vigência entre 2010 a 2017, no Município de Perdizes.

Tabela 12: Convênios firmados pelo Governo Federal, em Perdizes, no período de 2010 a 2017.

Número	Situação	Objeto	Órgão Superior	Vigência	Valor Conveniado (R\$)
628268	Concluído	Construção de Matadouro Municipal	Ministério da Agricultura, Pecuária e Abastecimento	2008 2011	390.000,00
634624	Concluído	Aquisição de Patrulha Mecanizada aquisição de um Trator 105 Cv	Ministério da Agricultura, Pecuária e Abastecimento	2008 2010	100.425,00
742877	Prestação de Contas Aprovada	Apoio à agricultura familiar - Aquisição de Caminhão Caçamba Basculante.	Ministério do Desenvolvimento Agrário	2010 2012	185.000,00
744490	Prestação de Contas Aprovada	Apoio a Agricultura Familiar - Aquisição de Caminhão Caçamba Basculante	Ministério do Desenvolvimento Agrário	2010 2012	100.000,00
771334	Prestação de Contas Aprovada	Aquisição de Patrulha Mecanizada	Ministério da Agricultura, Pecuária e Abastecimento	2012 2014	585.000,00
772353	Prestação de Contas Aprovada	Aquisição de Patrulha Mecanizada	Ministério da Agricultura, Pecuária e Abastecimento	2012 2014	243.750,00

Os valores somados para o município de Perdizes são da ordem de R\$ 1,6 milhões, sendo que, o Ministério da Agricultura, Pecuária e Abastecimento foi o maior investidor, com 82,23% deste montante, enquanto o Ministério do Desenvolvimento Agrário investiu 17,77%.

A Tabela 13 traz a listagem dos convênios com vigência entre 2010 a 2017, no Município de Rio Paranaíba.

Tabela 13: Convênios firmados pelo Governo Federal, em Rio Paranaíba, no período de 2010 a 2017.

Número	Situação	Objeto	Órgão Superior	Vigência	Valor Conveniado (R\$)
2520541	Concluído	Sistema de Abastecimento de Água	Ministério da Saúde	2004 2010	39.992,48
572092	Concluído	Canalização de Águas Pluviais	Ministério da Integração Nacional	2006 2010	95.550,00
612227	Concluído	Implantação ou Melhoria de Obras de Infra Estrutura Urbana em Municípios com até 100 000 Habitantes	Ministério das Cidades	2007 2013	243.750,00
612360	Concluído	Implantação ou Melhoria de Obras de Infra Estrutura Urbana em Municípios com até 100 000 Habitantes	Ministério das Cidades	2007 2010	97.500,00
614545	Concluído	Apoio a Melhoria Condições Habitabilidade de Assentamentos Precários Melhoria Habitações em Assentamentos Precários	Ministério das Cidades	2007 2012	487.500,00
640962	Concluído	Apoio a Projetos de Desenvolvimento do Setor Agropecuário Aquisição de dois Tratores Agrícolas	Ministério da Agricultura, Pecuária e Abastecimento	2008 2010	145.500,00
641001	Concluído	Aquisição de Patrulha Mecanizada Aquisição de um Trator Agrícola uma grade Aradora e Dois Arados Reversíveis	Ministério da Agricultura, Pecuária e Abastecimento	2008 2010	78.000,00
641102	Concluído	Apoio ao pequeno e Médio Produtor Agropecuário Aquisição de 1 Trator Agrícola 1 Grade Aradora e 2 Arados Reversíveis	Ministério da Agricultura, Pecuária e Abastecimento	2008 2010	97.500,00
680685	Adimplente	Implantação de Estação de Tratamento de Esgoto nas Localidades de Chaves e Abaeté dos Mendes no Município de Rio Paranaíba/MG	Ministério da Saúde	2014 2016	1.011.387,40
721649	Prestação de Contas Aprovada	Aquisição de trator agrícola com acessórios.	Ministério do Desenvolvimento Agrário	2009 2011	100.000,00
730107	Prestação de Contas Aprovada	Aquisição de Motoniveladora	Ministério da Agricultura, Pecuária e Abastecimento	2009 2013	390.000,00

Número	Situação	Objeto	Órgão Superior	Vigência	Valor Conveniado (R\$)
784463	Em Execução	Recuperação de Estradas Vicinais	Ministério da Agricultura, Pecuária e Abastecimento	2013 2015	390.000,00
800332	Aguardando Prestação de Contas	Aquisição de Patrulha Mecanizada	Ministério da Agricultura, Pecuária e Abastecimento	2013 2017	97.500,00

Os valores somados para o município de Rio Paranaíba são da ordem de R\$ 3,2 milhões, sendo que, o Ministério da Agricultura, Pecuária e Abastecimento foi o maior investidor, com 36,60% deste montante, enquanto o Ministério da Saúde investiu 32,11%, o Ministério das Cidades investiu 25,31%, o Ministério do Desenvolvimento Agrário 3,05% e o Ministério da Integração Nacional 2,92%. Tabela 14 traz a listagem dos convênios com vigência entre 2010 a 2017, no Município de São Roque de Minas.

Tabela 14: Convênios firmados pelo Governo Federal em São Roque de Minas, no período de 2010 a 2017.

Número	Situação	Objeto	Órgão Superior	Vigência	Valor Conveniado (R\$)
628993	Concluído	Pavimentação de Ruas	Ministério do Turismo	2008 2010	195.000,00
634193	Concluído	Pavimentação de Vias	Ministério das Cidades	2008 2010	98.200,00
641998	Concluído	Pavimentação de Vias	Ministério das Cidades	2008 2014	146.566,26
679883	Adimplente	Ampliação do Sistema de Abastecimento de Água de São Roque de Minas/MG	Ministério da Saúde	2014 2016	2.183.973,61
720227	Prestação de Contas Aprovada	Manutenção de Estradas Vicinais	Ministério da Agricultura, Pecuária e Abastecimento	2009 2012	97.500,00
741040	Prestação de Contas Aprovada	Pavimentação de vias urbanas	Ministério das Cidades	2010 2014	98.200,00

Os valores somados para o município de São Roque de Minas são da ordem de R\$ 2,8 milhões, sendo que, o Ministério da Saúde foi o maior investidor, com 77,46% deste montante, enquanto o Ministério das Cidades investiu 12,16%, o Ministério do Turismo investiu 6,92% e o Ministério da Agricultura, Pecuária e Abastecimento 3,46%.

A Tabela 15 traz a listagem dos convênios com vigência entre 2010 a 2017, no Município de Sacramento.

Tabela 15: Convênios firmados pelo Governo Federal em Sacramento no período de 2010 a 2017.

Número	Situação	Objeto	Órgão Superior	Vigência	Valor Conveniado (R\$)
445224	Concluído	Execução De Melhorias Sanitárias Domiciliares	Ministério da Saúde	2002 2004	50.000,00
533201	Concluído	Sistema de resíduos sólidos	Ministério da Saúde	2004 2010	388.984,94
628828	Excluído	Implantação ou melhoria de obras de infra estrutura urbana	Ministério das Cidades	2008 2010	0
628829	Concluído	Implantação ou Melhoria de obras de infra estrutura urbana	Ministério das Cidades	2008 2010	107.390,00
645486	Concluído	Apoio a Projetos de Desenvolvimento do Setor Agropecuário	Ministério da Agricultura, Pecuária e Abastecimento	2008 2010	390.000,00
645490	Concluído	Apoio a Projetos de Desenvolvimento do Setor Agropecuário Motoniveladora	Ministério da Agricultura, Pecuária e Abastecimento	2008 2010	487.500,00
658864	Em Execução	Apoio à elaboração de planos habitacionais de interesse social	Ministério das Cidades	2013 2014	58.640,00
658918	Adimplente	Elaboração de Planos Habitacionais de Interesse Social	Ministério das Cidades	2009 2014	58.640,00
671589	Adimplente	Sistema de Esgotamento Sanitário	Ministério da Saúde	2012 2014	3.256.394,00
706437	Prestação de Contas Aprovada	Aquisição de uma máquina motoniveladora.	Ministério da Agricultura, Pecuária e Abastecimento	2009 2011	487.500,00
714304	Prestação de Contas Aprovada	Aquisição de um Caminhão	Ministério da Agricultura, Pecuária e Abastecimento	2009 2011	146.250,00
730016	Prestação de Contas Aprovada	Aquisição de Maquina Pá Carregadeira	Ministério da Agricultura, Pecuária e Abastecimento	2009 2011	243.750,00
730122	Prestação de Contas Aprovada	Aquisição de Maquina Pá Carregadeira	Ministério da Agricultura, Pecuária e Abastecimento	2009 2012	243.750,00
738628	Prestação de Contas Aprovada	Aquisição de Mata-Burros e Reforma da Ponte da Jaguarinha	Ministério da Agricultura, Pecuária e Abastecimento	2010 2014	92.625,00
738686	Prestação de Contas Aprovada	Aquisição de Patrulha Mecanizada	Ministério da Agricultura, Pecuária e Abastecimento	2010 2012	92.625,00

Número	Situação	Objeto	Órgão Superior	Vigência	Valor Conveniado (R\$)
743141	Prestação de Contas Aprovada	Execução de Obras de Pavimentação Asfáltica, Recuperação de Pavimento e Galerias Pluviais	Ministério das Cidades	2010 2013	592.000,00
753889	Prestação de Contas Aprovada	Aquisição de Patrulha Mecanizada	Ministério da Agricultura, Pecuária e Abastecimento	2010 2012	97.000,00
761436	Prestação de Contas Aprovada	Aquisição de Patrulha Mecanizada	Ministério da Agricultura, Pecuária e Abastecimento	2011 2013	292.500,00
774519	Prestação de Contas Aprovada	Elaboração de Plano Municipal de Saneamento Básico	Ministério da Saúde	2012 2016	164.315,04
779803	Prestação de Contas Aprovada	Aquisição de Patrulha Mecanizada	Ministério da Agricultura, Pecuária e Abastecimento	2012 2014	146.250,00
793669	Em Execução	Manutenção de Estradas Vicinais com a Construção de Quatro Pontes Mista	Ministério da Agricultura, Pecuária e Abastecimento	2013 2016	487.500,00
796168	Prestação de Contas Aprovada	Aquisição de Patrulha Mecanizada	Ministério da Agricultura, Pecuária e Abastecimento	2013 2014	97.500,00
799025	Prestação de Contas Aprovada	Aquisição de Patrulha Mecanizada	Ministério da Agricultura, Pecuária e Abastecimento	2013 2014	95.062,50
799161	Prestação de Contas Aprovada	Aquisição de patrulha mecanizada	Ministério da Agricultura, Pecuária e Abastecimento	2013 2014	146.250,00
799246	Prestação de Contas enviada para Análise	Aquisição de patrulha mecanizada	Ministério da Agricultura, Pecuária e Abastecimento	2013 2014	146.250,00
809326	Em Execução	Recuperação de Estrada Rural	Ministério da Agricultura, Pecuária e Abastecimento	2014 2016	438.750,00

Os valores somados para o município de Sacramento são da ordem de R\$ 8,8 milhões, sendo que, o Ministério da Agricultura, Pecuária e Abastecimento foi o maior investidor, com 46,90% deste montante, enquanto o Ministério da Saúde investiu 43,82% e o Ministério das Cidades 9,27%.

A Tabela 16 traz a listagem dos convênios com vigência entre 2010 a 2017, no Município de Santa Juliana.

Tabela 16: Convênios firmados pelo Governo Federal em Santa Juliana no período de 2010 a 2017.

Número	Situação	Objeto	Órgão Superior	Vigência	Valor Conveniado (R\$)
628299	Concluído	Implantação ou Melhoria de Obras de Infra Estrutura Urbana	Ministério das Cidades	2008 2010	107.390,00
640524	Concluído	Aquisição de Trator Grade Aradora Colhedeira de Forragem e Carreta Agrícola	Ministério do Desenvolvimento Agrário	2008 2011	100.000,00
672551	Concluído	Sistema de Abastecimento de Água	Ministério da Saúde	2012 2014	541.154,96
738314	Prestação de Contas Aprovada	Aquisição de uma Patrulha Mecanizada-Equipada	Ministério da Agricultura, Pecuária e Abastecimento	2010 2012	92.625,00
745038	Prestação de Contas Aprovada	Aquisição de Patrulha Mecanizada	Ministério da Agricultura, Pecuária e Abastecimento	2010 2012	438.750,00
759654	Prestação de Contas Aprovada	Elaboração do Plano Municipal de Saneamento Básico	Ministério da Saúde	2012 2014	100.000,00
787614	Prestação de Contas Aprovada	Aquisição de Patrulha Mecanizada	Ministério da Agricultura, Pecuária e Abastecimento	2013 2014	97.500,00
793271	Em Execução	Adequação de Estradas Vicinais na área rural	Ministério da Agricultura, Pecuária e Abastecimento	2013 2014	390.000,00

Os valores somados para o município de Santa Juliana são da ordem de R\$ 1,8 milhões, sendo que, o Ministério da Agricultura, Pecuária e Abastecimento foi o maior investidor, com 49,34% deste montante, enquanto o Ministério da Saúde investiu 39,55%, o Ministério das Cidades 5,75% e o Ministério do Desenvolvimento Agrário 5,35%.

Tabela 17 traz a listagem dos convênios com vigência entre 2010 a 2017, no Município de Serra do Salitre.

Tabela 17: Convênios firmados pelo Governo Federal em Serra do Salitre, no período de 2010 a 2017.

Número	Situação	Objeto	Órgão Superior	Vigência	Valor Conveniado (R\$)
569321	Concluído	Sistema de Esgotamento Sanitário	Ministério da Saúde	2006 2011	180.000,00
714101	Prestação de Contas Aprovada	Aquisição de Patrulha Mecanizada	Ministério da Agricultura, Pecuária e Abastecimento	2008 2011	97.500,00

Número	Situação	Objeto	Órgão Superior	Vigência	Valor Conveniado (R\$)
730108	Prestação de Contas Aprovada	Aquisição de uma Pá Carregadeira	Ministério da Agricultura, Pecuária e Abastecimento	2009 2011	243.750,00
738904	Prestação de Contas Aprovada	Execução de obras de Infraestrutura urbana com a pavimentação asfáltica, drenagens de águas pluviais e construção de meio-fios em vias públicas	Ministério das Cidades	2010 2013	394.200,00
785744	Prestação de Contas Aprovada	Aquisição de Patrulha Mecanizada	Ministério da Agricultura, Pecuária e Abastecimento	2013 2015	438.750,00
805207	Em Execução	Revitalização, Construção de Meio Fios, Sarjetas e Passeios em Avenidas	Ministério Das Cidades	2014 2017	493.100,00
809608	Em Execução	Execução de Obras de Pavimentação Asfáltica em CBUQ, Construção de Rede de Drenagem Pluvial, Sarjetas, Meio Fios e Passeios em Vias Urbanas na Localidade de Catiara	Ministério das Cidades	2014 2017	245.850,00

Os valores somados para o município de Serra do Salitre são da ordem de R\$ 2 milhões, sendo que, o Ministério das Cidades foi o maior investidor, com 54,14% deste montante, enquanto o Ministério da Agricultura, Pecuária e Abastecimento investiu 37,26% e o Ministério da Saúde 8,60%.

A Tabela 18 traz a listagem dos convênios com vigência entre 2010 a 2017, no Município de Tapira.

Tabela 18: Convênios firmados pelo Governo Federal em Tapira no período de 2010 a 2017.

Número	Situação	Objeto	Órgão Superior	Vigência	Valor Conveniado (R\$)
714141	Prestação de Contas Aprovada	Patrulha Mecanizada	Ministério da Agricultura, Pecuária e Abastecimento	2009 2012	97.500,00
716093	Prestação de Contas Aprovada	Construção de Passeios, Meio Fios e Boca de Lobo	Ministério das Cidades	2009 2012	98.200,00

758261	Prestação de Contas Aprovada	Aquisição de Patrulha Mecanizada	Ministério da Agricultura, Pecuária e Abastecimento	2011 2013	97.500,00
786869	Em Execução	Aquisição de Patrulha Mecanizada	Ministério da Agricultura, Pecuária e Abastecimento	2013 2014	195.000,00
790150	Aguardando Prestação de Contas	Aquisição de Patrulha Mecanizada	Ministério da Agricultura, Pecuária e Abastecimento	2013 2014	487.500,00
793659	Em Execução	Adequação de Estradas Vicinais	Ministério da Agricultura, Pecuária e Abastecimento	2013 2014	292.500,00

Os valores somados para o município de Tapira são da ordem de R\$ 1,2 milhões, sendo que, o Ministério da Agricultura, Pecuária e Abastecimento foi o maior investidor, com 92,26% deste montante, enquanto o Ministério das Cidades investiu 7,74%.

A Tabela 19 traz a listagem dos convênios com vigência entre 2010 a 2017, no Município de Tupaciguara.

Tabela 19: Convênios firmados pelo Governo Federal em Tupaciguara no período de 2010 a 2017.

Número	Situação	Objeto	Órgão Superior	Vigência	Valor Conveniado (R\$)
389890	Concluído	Construção de Adutora Denominado Sistema de Captação Capão Alto	Ministério da Integração Nacional	1999 2000	167.837,00
555989	Concluído	Sistema de Esgotamento Sanitário	Ministério da Saúde	2005 2011	200.000,00
612214	Adimplente	Implantação ou Melhoria de Obras de Infra Estrutura Urbana em municípios com até 100 000 Habitantes	Ministério das Cidades	2007 2014	731.250,00
612370	Adimplente	Implantação ou Melhoria de Obras de Infra Estrutura Urbana em Municípios com até 100 000 Habitantes	Ministério das Cidades	2007 2014	195.000,00
612593	Adimplente	Ações de Infra Estrutura Urbana	Ministério das Cidades	2007 2014	443.650,00
612843	Adimplente	Ações De Infra Estrutura Urbana	Ministério das Cidades	2007 2014	295.300,00
623641	Adimplente	Produção ou Aquisição de Unidades Habitacionais	Ministério das Cidades	2008 2014	493.099,79
628288	Excluído	Implantação ou Melhoria de Obras de Infra estrutura Urbana	Ministério das Cidades	2008 2011	0

Número	Situação	Objeto	Órgão Superior	Vigência	Valor Conveniado (R\$)
640913	Concluído	Apoio a Projetos de Desenvolvimento do Setor Agropecuário	Ministério da Agricultura, Pecuária e Abastecimento	2008 2010	97.500,00
667052	Adimplente	Apoio a Elaboração de Planos Habitacionais de Interesse Social	Ministério das Cidades	2010 2014	76.837,60
714168	Prestação de Contas Aprovada	Aquisição de trator e implementos agrícolas	Ministério da Agricultura, Pecuária e Abastecimento	2009 2010	97.500,00
724850	Anulado	Implantação do Centro Tecnológico de Fruticultura	Ministério da Ciência, Tecnologia e Inovação	2009 2010	0
725458	Prestação de Contas Aprovada	Aquisição de equipamento para apoio a produção agrícola	Ministério do Desenvolvimento Agrário	2009 2013	100.000,00
729306	Prestação de Contas Aprovada	Projeto Recuperação de Áreas Degradadas	Ministério do Desenvolvimento Agrário	2009 2012	98.000,00
752635	Prestação de Contas Aprovada	Aquisição de Maquinas e Equipamentos Agrícolas	Ministério do Desenvolvimento Agrário	2011 2013	97.500,00
763930	Prestação de Contas Aprovada	Aquisição de Maquinas e Equipamentos	Ministério da Agricultura, Pecuária e Abastecimento	2001 2013	97.500,00
777850	Anulado	Elaboração do Plano Municipal de Saneamento Básico	Ministério da Saúde	2012 2014	0
783793	Prestação de Contas Aprovada	Aquisição de Trator e Equipamentos agrícolas	Ministério da Agricultura, Pecuária e Abastecimento	2013 2014	97.500,00
786868	Prestação de Contas Aprovada	Recuperação de Estrada Vicinais	Ministério da Agricultura, Pecuária e Abastecimento	2013 2014	487.500,00
805758	Prestação de Contas Aprovada	Aquisição de um Trator	Ministério da Agricultura, Pecuária e Abastecimento	2014 2016	97.500,00
808623	Aguardando Prestação de Contas	Aquisição de um Caminhão Equipado com Tanque Pipa	Ministério da Agricultura, Pecuária e Abastecimento	2014 2016	195.000,00

Os valores somados para o município de Tupaciguara são da ordem de R\$ 4 milhões, sendo que, o Ministério das Cidades foi o maior investidor, com 54,94% deste montante, enquanto o Ministério da Agricultura, Pecuária e Abastecimento investiu 28,76%, o Ministério do Desenvolvimento Agrário 7,26%, o Ministério da Saúde 4,92% e o Ministério da Integração Nacional 4,13%.

A Tabela 20 traz a listagem dos convênios com vigência entre 2010 a 2017, no Município de Uberaba.

Tabela 20: Convênios firmados pelo Governo Federal em Uberaba no período de 2010 a 2017.

Número	Situação	Objeto	Órgão Superior	Vigência	Valor conveniado (R\$)
531547	Concluído	Apoio a Projetos de Desenvolvimento e Equipamentos de Pequenos Produtores Rurais	Ministério da Agricultura, Pecuária e Abastecimento	2005 2010	292.500,00
566221	Concluído	Inclusão Produtiva	Ministério da Agricultura, Pecuária e Abastecimento	2005 2010	50.000,00
624600	Adimplente	Melhoria das Condições de Habitabilidade	Ministério das Cidades	2008 2014	5.234.988,24
662357	Adimplente	Apoiar Trabalhos de Pesquisa Agropecuária Definidos no Projeto "Efeito da Fertilização a Condução de Cultivares de Cafeeiro".	Ministério da Agricultura, Pecuária e Abastecimento	2010 2014	43.724,00
669784	Adimplente	Ampliação e Melhoramento do Sistema de Abastecimento de Água de Uberaba Implantação de Nova Captação no Rio Claro e Novo Sistema de Adução e elevação	Ministério das Cidades	2011 2016	23.554.694,65
713996	Prestação de Contas Aprovada	Aquisição de caminhão e implementos agrícolas	Ministério da Agricultura, Pecuária e Abastecimento	2009 2012	97.500,00
753887	Prestação de Contas Aprovada	Aquisição de Patrulha Mecanizada	Ministério da Agricultura, Pecuária e Abastecimento	2010 2014	194.000,00
758834	Anulado	Aquisição de caminhão para coleta de materiais recicláveis e/ou reutilizáveis	Ministério da Integração Nacional	2012 2014	150.000,00
761676	Prestação de Contas Aprovada	Aquisição de Equipamentos e Veículo para otimizar a operação do aterro sanitário municipal e a destinação final dos resíduos sólidos recicláveis	Ministério da Saúde	2011 2014	243.036,72

Número	Situação	Objeto	Órgão Superior	Vigência	Valor conveniado (R\$)
767610	Prestação de Contas Aprovada	Aquisição de Maquinas e Equipamentos	Ministério da Agricultura, Pecuária e Abastecimento	2011 2013	146.250,00
773478	Anulado	Elaboração do Plano de Coleta Seletiva	Ministério do Meio Ambiente	2012 2014	0
777999	Prestação de Contas enviada para Análise	Projeto de Realização de 32 Dias de Campo	Ministério da Agricultura, Pecuária e Abastecimento	2012 2014	484.320,00
781409	Prestação de Contas Aprovada	Aquisição de Patrulha Mecanizada	Ministério da Agricultura, Pecuária e Abastecimento	2012 2014	487.500,00
795925	Em execução	Aquisição de Patrulha Mecanizada	Ministério da Agricultura, Pecuária e Abastecimento	2013 2015	210.219,75
796171	Prestação de Contas Aprovada	Aquisição de Patrulha Mecanizada	Ministério da Agricultura, Pecuária e Abastecimento	2013 2014	341.250,00
817228	Em execução	Recuperação de 20 (vinte) h de APPs (Áreas de Preservação Permanente) na Bacia Hidrográfica do Rio Mutum	Ministério do Meio Ambiente	2015 2017	284.330,69

Os valores somados para o município de Uberaba são da ordem de R\$ 31,8 milhões, sendo que, o Ministério das Cidades foi o maior investidor, com 90,49% deste montante, enquanto o Ministério da Agricultura, Pecuária e Abastecimento investiu 7,38%, o Ministério do Meio Ambiente 0,89% e o Ministério da Integração Nacional 0,47%.

A Tabela 21 traz a listagem dos convênios com vigência entre 2010 a 2017, no Município de Uberlândia.

Tabela 21: Convênios firmados pelo Governo Federal em Uberlândia, no período de 2010 a 2017.

Número	Situação	Objeto	Órgão Superior	Vigência	Valor Conveniado (R\$)
507908	Excluído	Apoio \ Implantação e Ampliação de Sistema Abastecimento Agua Municipal População Superior a 15.000 Habitantes	Ministério das Cidades	2004 2010	0

Número	Situação	Objeto	Órgão Superior	Vigência	Valor Conveniado (R\$)
540647	Inadimplente	Formar no Curso Técnico em Agropecuária Concomitante com Ensino Médio, 45 Alunos, Pais e Filhos de Assentados	Ministério do Desenvolvimento Agrário	2005 2010	405.000,00
603644	Concluído	Aquisição de Material de Consumo para Apoio a Implantação de Unidades Produtivas	Ministério do Desenvolvimento Social e Combate a Fome	2007 2012	90.000,00
611535	Concluído	Fortalecimento Capacidade Produtiva e Apoio ATER	Ministério do Desenvolvimento Agrário	2007 2012	400.000,00
611557	Concluído	Desenvolvimento do Setor Agropecuário	Ministério da Agricultura, Pecuária e Abastecimento	2007 2010	97.500,00
614683	Concluído	Urbanização de Assentamentos Precários	Ministério das Cidades	2007 2013	2.376.000,00
615347	Inadimplente	Apoio ao Desenvolvimento Humano e Combate a Desigualdade de Gênero	Ministério do Desenvolvimento Agrário	2007 2014	400.000,00
615414	Inadimplente	Capacitação e assistência técnica dentro dos eixos do projeto por meio de visitas de mobilização e acompanhamento	Ministério do Desenvolvimento Agrário	2007 2010	353.080,00
628277	Adimplente	Ações de Infra Estrutura Urbana	Ministério das Cidades	2008 2014	3.954.600,00
630808	Concluído	Construção e Equipamentos Para 1 Galpão de Triagem para Catadores	Ministério das Cidades	2008 2012	619.653,59
640582	Concluído	Aquisição e Implantação de 187 Mata-burros	Ministério do Desenvolvimento Agrário	2008 2012	300.000,00
640651	Concluído	Apoio a Projetos de Desenvolvimento do Setor Agropecuário	Ministério da Agricultura, Pecuária e Abastecimento	2008 2012	195.000,00

Número	Situação	Objeto	Órgão Superior	Vigência	Valor Conveniado (R\$)
642869	Concluído	Aquisição e distribuição de insumos agrícolas para pequenos produtores de leite	Ministério do Desenvolvimento Agrário	2009 2014	100.000,00
710249	Em Execução	Obra de drenagem pluvial	Ministério das Cidades	2009 2015	196.400,00
717765	Prestação de Contas enviada para Análise	Projeto piloto destinado a preservação da micro-bacia do ribeirão Bom Jardim, tributário do rio Uberabinha, mananciais que atendem 100% do abastecimento público	Ministério do Meio Ambiente	2009 2013	360.931,00
723408	Prestação de Contas enviada para Análise	Promover a capacitação e qualificação de 144 agricultores familiares e de 144 trabalhadores, através da realização 20 cursos em 10 áreas distintas, para implementação de atividades produtivas	Ministério do Desenvolvimento Social e Combate a Fome	2009 2011	270.000,00
729757	Prestação de Contas Aprovada	Aquisição de insumos para fomentar a agricultura familiar	Ministério do Desenvolvimento Agrário	2009 2013	250.000,00
732698	Prestação de Contas Aprovada	Aquisição de empilhadeira com transmissão automática	Ministério do Desenvolvimento Agrário	2010 2012	100.000,00
732705	Prestação de Contas Aprovada	Aquisição de Maquinas e Equipamentos Agrícolas	Ministério do Desenvolvimento Agrário	2010 2012	150.000,00
764949	Prestação de Contas Aprovada	Desenvolvimento e Sustentabilidade da Bacia Hidrográfica do Rio Uberabinha: ações de Conservação de Água e Solo	Ministério do Meio Ambiente	2011 2015	404.884,89
767746	Prestação de Contas Aprovada	Recuperação de Estradas Vicinais	Ministério da Agricultura, Pecuária e Abastecimento	2011 2014	487.500,00

Número	Situação	Objeto	Órgão Superior	Vigência	Valor Conveniado (R\$)
787596	Em Execução	Aquisição de Maquina e Implemento Agrícola	Ministério da Agricultura, Pecuária e Abastecimento	2013 2015	97.500,00
791401	Em Execução	Aquisição de Máquinas Agrícolas	Ministério do Desenvolvimento Agrário	2013 2015	743.000,00
793096	Em Execução	Programa de Desenvolvimento da Cadeia Produtiva da Aquicultura Familiar	Ministério da Pesca e Aquicultura	2013 2016	510.839,77
796041	Prestação de Contas em Complementação	Aquisição de Patrulha Mecanizada	Ministério da Agricultura, Pecuária e Abastecimento	2013 2015	292.500,00
796576	Prestação de Contas Aprovada	Aquisição de veiculo	Ministério do Desenvolvimento Agrário	2013 2015	100.000,00
796724	Prestação de Contas Enviada para Análise	Aquisição de Patrulha Mecanizada e Maquinas	Ministério do Desenvolvimento Agrário	2013 2014	350.000,00
808613	Em Execução	Aquisição de Máquinas e Implemento Agrícolas	Ministério da Agricultura, Pecuária e Abastecimento	2014 2016	146.250,00

Os valores somados para o município de Uberlândia são da ordem de R\$ 13,7 milhões, sendo que, o Ministério das Cidades foi o maior investidor, com 51,97% deste montante, enquanto o Ministério do Desenvolvimento Agrário investiu 26,55%, o Ministério da Agricultura, Pecuária e Abastecimento 9,57%, o Ministério do Meio Ambiente 5,57% e o Ministério da Pesca e Aquicultura 3,72%.

Tabela 22: Convênios firmados pelo Governo Estadual e os municípios da Bacia Hidrográfica do Rio Araguari, no período de 2010 a 2017.

Número	Município	Objeto	Órgão Superior	Vigência	Valor conveniado (R\$)
-	Araguari	-	-	-	-
-	Araxá	-	-	-	-
-	Campos Altos	-	-	-	-
-	Ibiá	-	-	-	-
-	Indianópolis	-	-	-	-
9172054/2017	Iraí de Minas	Aquisição de Implementos Agrícolas, sendo aquisição	Secretaria de Estado de	2017	61.949,99

Número	Município	Objeto	Órgão Superior	Vigência	Valor conveniado (R\$)
		de: Carreta Agrícola basculante hidráulica; Colhedora de forragem; Grade Niveladora desterroadora e Arado subsolador.	Agricultura, Pecuaria e Abastecimento		
-	Nova Ponte	-	-	-	-
-	Patrocínio	-	-	-	-
-	Pratinha	-	-	-	-
-	Pedrinópolis	-	-	-	-
-	Perdizes	-	-	-	-
-	Rio Paranaíba	-	-	-	-
-	São Roque de Minas	-	-	-	-
-	Sacramento	-	-	-	-
-	Santa Juliana	-	-	-	-
14910010 23/2015	Serra do Salitre	Pavimentação asfáltica em CBUQ de 3.125,50m2 e execução de meio fio com sarjeta executado com extrusora nas ruas Argentina, Venezuela, México e Canadá – Bairro Nações Unidas	Secretária de Estado de Governo	2015 2017	100.000,00
-	Tapira	-	-	-	-
-	Tupaciguara	-	-	-	-
-	Uberaba	-	-	-	-
-	Uberlândia	-	-	-	-

Na Bacia Hidrográfica do Rio Araguari, os investimentos somados, tanto do Governo Federal como do Governo estadual, são da ordem de 100 milhões, sendo o Ministério das Cidades o maior investidor com 43,99% do montante, como demonstrado na tabela 23.

Vale ressaltar que durante o período levantado no presente relatório o município de Pratinha foi o único município da Bacia Hidrográfica do Rio Araguari que não recebeu investimentos do Governo Federal e Estadual.

Tabela 23. Resumo dos Investimentos do Governo Federal e Governo Estadual na Bacia Hidrográfica do Rio Araguari.

		Investimentos (R\$)	Investimentos (%)
--	--	---------------------	-------------------

Governo Federal	Ministério da Integração Nacional	7.909.730,62	7,58
	Ministério da Saúde	15.639.388,93	14,98
	Ministério da Agricultura, Pecuária e Abastecimento	25.683.093,63	24,42
	Ministério das Cidades	45.915.036,33	43,99
	Ministério do Meio Ambiente	2.297.737,43	2,20
	Ministério da Pesca e Aquicultura	610.839,77	0,59
	Ministério do Turismo	195.000,00	0,19
	Ministério do Desenvolvimento Social e Combate a Fome	360.000,00	0,34
	Ministério do Desenvolvimento Agrário	5.851.532,00	5,61
Governo Estadual	Secretária de Estado de Governo	100.000,00	0,10
Total		104.367.358,71	100,00

No Estado de Minas Gerais são realizados investimentos com valores significativos em saneamento básico pela COPASA, em diversos municípios, incluindo municípios que compõem a bacia hidrográfica do Rio Araguari. A maioria dos investimentos contempla ampliações dos sistemas existentes e construção de novas benfeitorias.

A Tabela 24 apresenta os investimentos previstos pela COPASA entre os anos de 2010 a 2017 na bacia hidrográfica do Rio Araguari. O montante de investimentos previstos é da ordem de R\$ 6 milhões ao longo do período levantado.

Tabela 24: Investimentos previstos e concluídos em municípios da bacia hidrográfica do Rio Araguari sob a responsabilidade da COPASA no período de 2010 a 2017.

Município	Empreendimento	Previsão de Término	Valor (R\$)	Status
Araxá	Elaboração de projetos executivos, na fabricação, execução de testes de fábrica, transporte, manuseio, montagem e execução de testes de campo, com fornecimento de equipamentos, materiais, mão de obra e serviços necessários para implantação do tratamento preliminar e gradeamento na estação de tratamento de esgotos da Bacia do Córrego Grande - ETE	01/03/2011	732.713,10	Concluído
Araxá	Execução com fornecimento parcial de materiais, de obras e serviços de implantação de redes distribuidoras e ligações prediais de água e implantação de redes coletoras e ligações prediais de	21/12/2102	1.445.414,46	Concluído

	esgoto para atendimento ao crescimento vegetativo, na cidade de Araxá e distrito do Alto Paraná - DTAA			
Araxá	SES – Crescimento Vegetativo	18/02/2016	2.805.945,38	Em andamento
Araxá	DO – Elaboração de Diagnósticos e Projetos	26/01/2017	862.575,53	Em andamento
São Roque de Minas	Implantação da estação de tratamento de água em Perdigão	02/04/2014	290.925,44	Concluído

Relatório 2A.2

Relatório Anual de Acompanhamento das Ações Executadas com Recursos da Cobrança pelo Uso dos Recursos Hídricos.

1 INTRODUÇÃO

O Contrato de Gestão Nº 001/2012 firmado entre a ABHA e o Instituto Mineiro de Gestão das Águas (IGAM), foi assinado com a anuência do Comitê da Bacia Hidrográfica do Rio Araguari, em 05 de dezembro de 2012.

Este contrato estabelece em seu objeto o alcance, pela Entidade Equiparada, das metas constantes no Programa de Trabalho, cujos resultados são mensurados por meio de indicadores de desempenho, na forma estabelecida no Anexo II do Contrato.

A partir de então, a equipe foi ampliada e reformulada para o desenvolvimento das atividades previstas no Contrato de Gestão e, de acordo com as atribuições previstas na legislação de recursos hídricos, no âmbito da bacia hidrográfica do Rio Araguari.

2 AÇÕES EXECUTADAS COM OS RECURSOS DA COBRANÇA PELO USO DE RECURSOS HÍDRICOS NA BACIA HIDROGRÁFICA DO RIO ARAGUARI

O objetivo deste relatório, meta prevista no Indicador 2 - Planejamento e Gestão é mostrar as principais ações executadas pela ABHA sob a demanda do Comitê de Bacia Hidrográfica do Rio Araguari, no âmbito do Plano Plurianual de Aplicação 2013/2017, parte integrante do 1º Termo Aditivo ao Contrato de Gestão nº 001/2012, firmado entre o IGAM e a ABHA, tendo como interveniente o CBH Araguari.

O Plano Plurianual de Aplicação, referente ao período de 2013 a 2017, é um instrumento orçamentário de natureza estratégica, priorizando a necessidade de intervenções em áreas de criticidade e vulnerabilidade que direta ou indiretamente afetam a disponibilidade quantitativa e qualitativa dos recursos hídricos no âmbito da bacia hidrográfica, conforme apontado no Plano Diretor de Recursos Hídricos da Bacia Hidrográfica do Rio Araguari (PDRH Araguari). Assim, há necessidade de estabelecimento de critérios a serem adotados para contratações subsequentes à sua aprovação.

A elaboração do PPA 2013 - 2017 foi realizada pela ABHA, que encaminhou sua minuta ao Comitê para posterior discussão e aprovação nas suas diversas instâncias (Diretoria, Câmaras Técnicas e

Reunião Plenária de Conselheiros). Nesse planejamento plurianual constam componentes e subcomponentes que caracterizam diversas rubricas orçamentárias em diferentes eixos que, sob a ótica do CBH Araguari, coerentemente com o PDRH Araguari, merecem ser contempladas com certos percentuais de recursos financeiros, oriundos da cobrança pelo uso de recursos hídricos.

O CBH Araguari aprovou o PPA 2013-2017 e estabeleceu valores e percentuais a serem empregados em atividades específicas por meio da Resolução CBH Araguari nº 44/2013 e revisada pela Deliberação Normativa CBH Araguari nº 11/2016.

À época da aprovação do Plano, a expectativa de arrecadação anual da Cobrança pelo Uso dos Recursos Hídricos era de aproximadamente R\$ 5.900.000,00 (cinco milhões e novecentos mil reais). Assim, a parcela correspondente aos 92,5%, destinada à implementação de ações e programas em recursos hídricos, foi de R\$ 5.457.500,00 (cinco milhões e quatrocentos e cinquenta e sete mil e quinhentos reais). Dessa forma, numa projeção 2013-2017, estimou-se a disponibilidade de aproximadamente R\$ 26.900.000,00 (vinte e seis milhões e novecentos mil reais).

Sete Resoluções do CBH Araguari tornaram-se norteadoras para aplicação dos recursos financeiros:

- A Resolução CBH Araguari Nº 34, de 27 de março de 2012, que institui os Programas Água Boa e Mais Água no âmbito da Bacia Hidrográfica do Rio Araguari.
- A Resolução CBH Araguari Nº 41, de 25 de abril de 2013, que institui o Programa de Atendimento às Atividades do Comitê da Bacia Hidrográfica do Rio Araguari no âmbito da Bacia Hidrográfica do Rio Araguari.
- A Resolução CBH Araguari Nº 42, de 25 de abril de 2013, que institui o Programa de Planejamento e Gestão de Recursos Hídricos no âmbito da Bacia Hidrográfica do Rio Araguari.
- A Resolução CBH Araguari Nº 43, de 25 de abril de 2013, que institui o Programa de Mobilização, Comunicação Social e Educação Ambiental no âmbito da Bacia Hidrográfica do Rio Araguari.
- Resolução CBH Araguari Nº 53, de 09 de outubro de 2014, que aprova a classificação de sub-bacias em ordem de prioridade para investimentos na Bacia Hidrográfica do rio Araguari.

-Resolução CBH Araguari Nº 54, de 09 de outubro de 2014, que aprova as linhas temáticas e as ações prioritárias para investimento em projetos de demanda espontânea no âmbito do CBH Araguari.

- Resolução CBH Araguari Nº 55, de 09 de outubro de 2014, que aprova os critérios para a hierarquização dos projetos de demanda espontânea e demanda induzida no âmbito do CBH Araguari.

Tabela 25: Proposta Orçamentária do Plano Plurianual

COMITÊ DA BACIA HIDROGRÁFICA DO RIO ARAGUARI						
PLANO PLURIANUAL DE APLICAÇÃO - PERÍODO 2013-2017						
Valores expressos em R\$ 1,00						
1 - PROGRAMA DE ATENDIMENTO ÀS ATIVIDADES DO CBH ARAGUARI	2013	2014	2015	2016	2017	TOTAL
1.1 - Apoio, manutenção e fortalecimento do CBH Araguari						
a - Apoio e manutenção do Comitê	110.000	110.000	110.000	110.000	110.000	550.000
b - Agenda Anual de Atividades	50.000	50.000	50.000	50.000	50.000	250.000
c - Mobilização social	20.000	20.000	20.000	20.000	20.000	100.000
d - Treinamento e capacitação	20.000	20.000	20.000	20.000	20.000	100.000
TOTAL DO COMPONENTE 1	200.000	200.000	200.000	200.000	200.000	1.000.000
2 - PROGRAMA DE PLANEJAMENTO E GESTÃO DE RECURSOS HÍDRICOS	2013	2014	2015	2016	2017	TOTAL
Gerenciamento do Projetos	235.000	350.000	372.000	395.000	418.000	1.770.000
2.1 - Planejamento estratégico (medidas não estruturais e estruturais)						
a - Conhecimento de usos das águas (perfil de usos e usuários, cadastro técnico de usos)		250.000			50.000	300.000
b - Gestão quali-quantitativa da água		70.000	70.000	70.000	70.000	280.000
c - Sistema de apoio à gestão de recursos hídricos (tecnologia da informação)		230.000	50.000	50.000	50.000	380.000
2.2 - Ações institucionais	80.000	120.000	120.000	120.000	120.000	560.000
2.3 - Gestão de águas subterrâneas						
a - Levantamento, sistematização e gestão		100.000	100.000	100.000	100.000	400.000
2.4 - Ações especiais						
a - Revisão da metodologia de cobrança	350.000	200.000				550.000
b - Revisão do Plano Diretor de Recursos Hídricos / Proposta de Enquadramento	750.000	750.000				1.500.000
TOTAL DO COMPONENTE 2	1.415.000	2.070.000	712.000	735.000	808.000	5.740.000
3 - PROGRAMA DE QUALIDADE DA ÁGUA	2013	2014	2015	2016	2017	TOTAL
Gerenciamento de projetos	74.000	78.000	83.000	88.000	93.000	416.000
3.1 - Sistemas de abastecimento de água						
a - Combate a perdas físicas de água	100.000	250.000	250.000	250.000	250.000	1.100.000
3.2 - Sistemas de esgoto sanitário						
a - Sistemas de coleta e tratamento de esgotos domésticos		250.000	450.000	450.000	450.000	1.600.000
b - Intervenções de baixo custo para tratamento de águas residuais	450.000					450.000
3.3 - Gerenciamento de resíduos sólidos						
a - Plano Gerenciamento Integrado - Consórcio 4 Ambiental	350.000					350.000
b - Projetos para gerenciamento de resíduos sólidos		350.000	350.000	350.000	320.000	1.370.000
3.4 - Drenagem urbana						
a - Apoio à gestão da drenagem urbana / elaboração de plano municipal		500.000	250.000	250.000	250.000	1.250.000
3.5 - Mobilização e Educação Ambiental	100.000	100.000	100.000	100.000	100.000	500.000
3.6 - Ações especiais						
a - Plano Municipal de Saneamento Básico	3.000.000					3.000.000
b - Plano Municipal de Gerenciamento Resíduos Sólidos	600.000	600.000				1.200.000
TOTAL DO COMPONENTE 3	4.674.000	2.128.000	1.483.000	1.488.000	1.463.000	11.236.000

COMITÊ DA BACIA HIDROGRÁFICA DO RIO ARAGUARI						
PLANO PLURIANUAL DE APLICAÇÃO - PERÍODO 2013-2017 - REVISÃO JUNHO / 2016						
Valores expressos em R\$ 1,00						
1 - PROGRAMA DE ATENDIMENTO ÀS ATIVIDADES DO CBH ARAGUARI	2013	2014	2015	2016	2017	TOTAL
1.1 - Apoio, manutenção e fortalecimento do CBH Araguari						
a - Apoio e manutenção do Comitê	65.923	175.253	17.500	200.000	220.000	678.676
b - Agenda Anual de Atividades	-	58.320	44.551	55.000	60.000	217.871
c - Mobilização social	-	2.000	-	10.000	10.000	22.000
d - Treinamento e capacitação	-	5.928	64.076	177.000	84.000	331.004
TOTAL DO COMPONENTE 1	65.923	241.502	126.126	442.000	374.000	1.249.551
2 - PROGRAMA DE PLANEJAMENTO E GESTÃO DE RECURSOS HÍDRICOS	2013	2014	2015	2016	2017	TOTAL
Gerenciamento do Projetos	1.127	84.693	-	500	500	86.820
2.1 - Planejamento estratégico (medidas não estruturais e estruturais)						
a - Conhecimento de usos das águas (perfil de usos e usuários, cadastro técnico de usos) b - Gestão quali-quantitativa da água	-	-	2.856	210.000	60.000	272.856
c - Sistema de apoio à gestão de recursos hídricos (tecnologia da informação)	-	679	2.520	500.000	2.000.000	2.503.199
2.2 - Ações institucionais	345	221	212.110	220.000	120.000	552.675
2.3 - Gestão de águas subterrâneas						
a - Levantamento, sistematização e gestão	2.084	14.175	8.159	50.000	50.000	124.419
2.4 - Ações especiais						
a - Revisão da metodologia de cobrança	-	-	-	-	200.000	200.000
b - Revisão do Plano Diretor de Recursos Hídricos / Proposta de Enquadramento/ZAP	11.781	-	-	1.500.000	2.500.000	4.011.781
TOTAL DO COMPONENTE 2	15.338	99.768	225.645	3.724.379	5.020.500	9.085.629
3 - PROGRAMA DE QUALIDADE DA ÁGUA	2013	2014	2015	2016	2017	TOTAL
Gerenciamento de projetos	35.537	122.658	-	500	500	159.195
3.1 - Sistemas de abastecimento de água						
a - Combate a perdas físicas de água	-	2.134	51.000	90.000	190.000	333.134
3.2 - Sistemas de esgoto sanitário						
a - Sistemas de coleta e tratamento de esgotos domésticos	2.534	-	-	5.000.000	6.552.632	11.555.166
b - Intervenções de baixo custo para tratamento de águas residuais	-	11.488	-	190.000	3.190.000	3.391.488
3.3 - Gerenciamento de resíduos sólidos						
a - Plano Gerenciamento Integrado - Consórcio 4	93.207	244.653	-	-	-	337.860
Ambiental b - Projetos para gerenciamento de resíduos sólidos	-	-	-	350.000	320.000	670.000
3.4 - Drenagem urbana						
a - Apoio à gestão da drenagem urbana / elaboração de plano municipal	-	-	-	500	500	1.000
3.5 - Mobilização e Educação Ambiental						
	-	-	-	500	500	1.000
3.6 - Ações especiais	2.237	373.648	986.260	637.855	-	2.000.000
a - Plano Municipal de Saneamento Básico	-	147	-	-	-	147
b - Plano Municipal de Gerenciamento Resíduos Sólidos	-	-	-	-	-	-
TOTAL DO COMPONENTE 3	133.515	754.727	1.037.260	6.269.355	10.254.132	18.448.989

COMITÊ DA BACIA HIDROGRÁFICA DO RIO ARAGUARI PLANO PLURIANUAL DE APLICAÇÃO - PERÍODO 2013-2017						
Valores expressos em R\$ 1,00						
4 - PROGRAMA DE IMPACTO NA QUANTIDADE DE ÁGUA	2013	2014	2015	2016	2017	TOTAL
Gerenciamento de projetos	81.295	80.652	-	500	500	162.947
4.1 - Práticas de conservação de solos						
a - Parceria com outras instituições para implementação de projetos de conservação	-	556	233	-	-	789
4.2 - Recuperação de áreas degradadas						
a - Projeto de recuperação no Córrego Capão da Erva - Santa Juliana b - Projeto de recuperação no Córrego do Indaiá - Indianópolis	-	1.467	-	298.533	700.000	1.000.000
c - Projeto de recuperação na Sub-bacia do Rio Capivara	22	568	-	313.000	686.410	1.000.000
d - Projeto de recuperação na Sub-bacia do Ribeirão do Inferno	-	-	-	-	500.000	500.000
e - Projeto de recuperação na Sub-bacia do Ribeirão Santo Antônio f - Projeto de recuperação na Sub-bacia do Ribeirão das Furnas	-	-	-	-	500.000	500.000
g - Projeto de recuperação na Sub-bacia do Rio São João	-	-	-	500	500	1.000
4.3 - Mobilização e Educação Ambiental	-	-	-	-	500.000	500.000
4.4 - Ações Especiais	-	-	-	-	500.000	500.000
a - Projeto de regularização na Sub-bacia do Rio Claro	-	-	-	200.000	200.000	400.000
b - Projeto de regularização na Sub-bacia do Ribeirão Santa Juliana c - Programa Burity / DMAE Uberlândia	-	-	-	1.500.000	1.500.000	3.000.000
d - Programa Produtor de Água	2.927	-	-	497.073	500.000	1.000.000
e - Programa de recuperação hidroambiental / Parceria IEF	-	-	-	-	-	-
TOTAL DO COMPONENTE 4	84.244	83.243	233	2.809.606	7.087.410	10.064.736
5 - PROGRAMA DE COMUNICAÇÃO, MOBILIZAÇÃO E EDUCAÇÃO AMBIENTAL	2013	2014	2015	2016	2017	TOTAL
Gerenciamento de projetos	15.246	103.124	104.764	120.000	120.000	463.134
5.1 - Difusão e mobilização social	35	-	915	200.000	300.000	500.950
5.2 - Material institucional	138	2.802	24.668	250.000	250.000	527.608
5.3 - Difusão em mídias	420	7.505	13.050	180.000	180.000	380.975
5.4 - Ações Especiais						
a - Escola da Água	-	-	-	500	500	1.000
b - Expedição no Rio Araguari	-	-	-	500	500	1.000
TOTAL DO COMPONENTE 5	15.839	113.430	143.397	751.000	851.000	1.874.666
6 - PROGRAMA DE ATENDIMENTO À DEMANDA ESPONTÂNEA	2013	2014	2015	2016	2017	TOTAL
6.1 - Chamamento Público	-	-	-	700.000	2.380.000	3.080.000
TOTAL DO COMPONENTE 6	-	-	-	700.000	2.380.000	3.080.000
TOTAL GERAL	314.860	1.292.670	1.532.660	14.696.340	25.967.042	43.803.572

3 ESTUDOS, PROJETOS E AÇÕES CONTRATADAS DE ACORDO COM O PLANO PLURIANUAL DE APLICAÇÃO EM 2017.

A seguir estão demonstrados os principais projetos e ações (concluídos, em andamento ou em contratação), até 2017, cujos objetos se encontram previstos no Plano Plurianual de Aplicação 2013/2017.

2.1 Programa 2: Planejamento e Gestão de Recursos Hídricos

O Programa de Planejamento e Gestão de Recursos Hídricos visa promover a gestão democrática, participativa e descentralizada dos recursos hídricos da Bacia do Rio Araguari, através do fortalecimento institucional dos entes do Comitê, dinamizando os processos de planejamento e gerenciamento da qualidade e das demandas e disponibilidades hídricas através da implementação dos instrumentos de gestão, promovendo o inventário, uso sustentável, controle e proteção dos recursos hídricos. O Programa consiste basicamente nos seguintes objetivos: consolidação do planejamento dos recursos hídricos; fortalecimento do Sistema de Gerenciamento de Recursos Hídricos; apoio à gestão participativa dos recursos hídricos; revitalização de sub-bacias hidrográficas; universalização do Saneamento Básico. O Programa, aprovado pela Resolução CBH Araguari Nº 42, de 25 de abril de 2013, apresenta as principais ações necessárias à consecução dos objetivos e metas.

Para a execução da Avaliação da cobrança pelos usuários de Recursos Hídricos da Bacia Hidrográfica do Rio Araguari, atendendo ao que estabelece o contrato de prestação de serviços 003/2017 decorrente do Ato Convocatório ABHA Nº 043/2016. Este produto foi dividido em 6 (seis) seções, quais sejam: (1) uma breve introdução dos objetivos da pesquisa; (2) considerações metodológicas sobre a pesquisa quantitativa e o plano amostral; (3) planejamento de campo, treinamento de entrevistadores, execução da coleta de dados e monitoramento de produtividade; (4) análise de dados; (5) cronograma de execução da pesquisa; (6) produtos a serem entregues durante a prestação de serviços.

Subcomponente: 2.4 “a” – Revisão da metodologia e valores de cobrança

Objeto: Aprimoramento dos mecanismos de cobrança que deve ser assistido por análises periódicas de sua eficiência e revisto se necessário.

Contratada: CP2 CONSULTORIA, PESQUISA E PLANEJAMENTO

Modalidade de contratação: ATO CONVOCATÓRIO ABHA Nº 043/2016.

Valor da contratação: R\$33.905,45

Valor desembolsado em 2017: R\$33.905,45

Vigência: 2017

Situação atual: encerrado

2.2 Programa 4: Impacto na Qualidade de Água

O Programa foi instituído pelo mesmo documento do item anterior, Resolução CBH Araguari Nº 34, de 27 de março de 2012, tendo como objetivo a implementação de ações mitigadoras

de impacto ambiental negativo, com vistas à conservação e à revitalização da bacia hidrográfica, com a expectativa da melhoria da qualidade e do aumento da disponibilidade dos recursos hídricos, buscando assegurar a incorporação de novos conhecimentos e a continuidade das ações. Dessa forma, para o desenvolvimento de ações ligadas ao Programa de Impacto na Qualidade da Água, e em conformidade com os aspectos apontados no PDRH Araguari, podem ser adotadas as seguintes medidas, obedecendo, no entanto, as particularidades pontuais de cada ambiente: disciplinamento do uso do solo; recuperação de áreas degradadas; controle de focos de erosão; construção de bacias de sedimentação; restrição do uso de vereda, várzea e covaais; incentivo ao cultivo mínimo e plantio direto; regularização dos fluxos hídricos; incentivo à adoção de práticas conservacionistas e de manejo do solo; incentivo à redução do uso de agroquímicos; controle dos volumes de água utilizados.

Subcomponente: 4. 2 “b” – Projeto de recuperação do Córrego Indaiá- Indianópolis/MG

Objeto: Contratação de Pessoa Jurídica, consultoria técnica para execução do projeto Recuperação Hidroambiental da microbacia do Córrego Indaiá, em Indianópolis – MG.

Contratada: WM Meio Ambiente e Reflorestamento Ltda-ME

Modalidade de contratação: ATO CONVOCATÓRIO ABHA Nº 039/2016

Valor da Contratação: R\$ 610.000,00

Valor desembolsado em 2017: R\$ 604.217,22

Situação atual: em execução

2.3 Programa 5: Comunicação, Mobilização e Educação Ambiental

O presente Programa tem o propósito de direcionar recursos para fortalecer a gestão das águas, por intermédio da mobilização e da comunicação, trazendo para o cenário dos debates e das formulações, importantes segmentos que atuam na Bacia, sejam organizações de cunho popular, patronal, territorial, de defesa de interesses difusos, acadêmicas, tanto quanto as organizações dos diversos segmentos usuários e seus representantes.

A participação organizada desses atores nas diversas atividades a serem programadas deverá acrescentar capital social em torno da questão hídrica, propiciando condições objetivas para que eles intervenham na política das águas da Bacia, para que se credenciem para formular os necessários pactos de uso da água nas sub-bacias críticas, para que acompanhem o monitoramento da qualidade e da quantidade dos recursos hídricos dos cursos que drenam a Bacia do Rio Araguari, enfim, para que planejem e compatibilizem os

diversos usos e necessidades das águas com vistas à sua sustentabilidade no tempo e no espaço.

Subcomponente: 5.1- Difusão e Mobilização Social.

Objeto: Prestação de serviços de comunicação social atribuições de natureza técnica, administrativa e financeira da ABHA, com o objetivo de desenvolvimento de atividades associadas à comunicação social e ao suporte a programas, projetos e ações de gestão e gerenciamento de recursos hídricos.

Contratada: André Ferreira Franco - ME

Modalidade de contratação: ATO CONVOCATÓRIO Nº 006/2013 - ATO CONJUNTO

Valor da contratação: R\$ 139.685,12

Valor desembolsado em 2017: R\$ 117.905,31

Situação atual: em execução

Subcomponente: 5.2 – Material Institucional

Objeto: Contratação de empresa especializada na prestação de serviços gráficos para confecção e impressão de informativos bimestrais do CBH Araguari.

Contratada: Sincopel Industrial e Comercial Ltda.

Modalidade de contratação: Processo Seletivo n.º 001/2017

Valor da contratação: R\$ 4.770,00

Valor desembolsado em 2017: R\$ 3.975,00

Situação atual: em execução

Subcomponente: 5.3 – Difusão em mídias.

Objeto: Construção e/ou reformulação de websites, para atender às necessidades da ABHA.

Contratada: Gustavo Soares Carneiro ME.

Modalidade de contratação: ATO CONVOCATÓRIO Nº 006/2013 – ATO CONJUNTO

Valor da contratação: R\$ 8.400,00

Valor desembolsado em 2017: R\$ 7.200,00

Situação atual: em execução

Grande parte das contratações realizadas pela ABHA ocorreram por meio de Atos Convocatórios, de acordo com o estabelecido na Resolução Conjunta SEMAD/IGAM nº 1.044 de 2009, que “estabelece procedimentos e normas para a aquisição e alienação de bens, para a contratação de obras, serviços e seleção de pessoal, bem como estabelece a forma de repasse, utilização e prestação de contas com o emprego de recursos públicos oriundos da



Cobrança pelo Uso de Recursos Hídricos, no âmbito das Entidades Equiparadas à Agência de Bacia Hidrográfica do Estado de Minas Gerais, e dá outras providências”. E também com o estabelecido pela Lei nº 8.666 de 1993, “que institui normas para licitações e contratos da Administração Pública e dá outras providências”.

ORIGINAL ASSINADO

Ronaldo Brandão Barbosa
Gerente Administrativo e Financeiro

Sérgio Leal
Diretor Presidente

Relatório de Gestão

Indicador 2B – Implementação do Plano Diretor de Recursos Hídricos da Bacia Hidrográfica do Rio Araguari

Exercício de 2017

Contrato de Gestão nº 001/2012
Março/2018



Sumário

1	INTRODUÇÃO.....	5
2	A BACIA HIDROGRÁFICA DO RIO ARAGUARI	6
3	PLANO DIRETOR DE RECURSOS HÍDRICOS DA BACIA HIDROGRÁFICA DO RIO ARAGUARI.....	8
4	PLANO PLURIANUAL DE APLICAÇÃO – TERMO ADITIVO AO CONTRATO DE GESTÃO	10
5	AÇÕES E PRIORIDADES DO PLANO DIRETOR DE RECURSOS HÍDRICOS DA BACIA HIDROGRÁFICA DO RIO ARAGUARI.....	13
6	PROVIDÊNCIAS ADOTADAS PELA ENTIDADE EQUIPARADA PARA A EXECUÇÃO DAS AÇÕES PREVISTA NO PLANO DIRETOR DE RECURSOS HÍDRICOS NA BACIA HIDROGRÁFICA DO RIO ARAGUARI.....	14
7	COMPONENTES E SUBCOMPONENTES DO PLANO DIRETOR EXECUTADOS	15
7.1	PDRH = COMPONENTE 1: IMPLEMENTAÇÃO DO SEGRH E REGULARIZAÇÃO DOS USUÁRIOS.....	16
7.1.1	PPA = Programa 1: Atendimento às atividades do CBH Araguari.....	16
7.1.2	PPA = Programa 2: Planejamento e Gestão de Recursos Hídricos	25
7.1.3	PPA = Programa 4: Programa de Comunicação, Mobilização e Educação Ambiental.....	26
7.2	PDRH = COMPONENTE 2: Saneamento Ambiental	28
7.2.1	PPA = Programa 3: Programa de Qualidade da Água	28
7.3	PDRH = COMPONENTE 3: Recuperação Ambiental e COMPONENTE 4: Ações Não Estruturais.....	29
7.3.1	PPA = Programa 4: Programa de Impacto na Quantidade de Água.....	29
7.4	PDRH = COMPONENTE 5: Ações Especiais	31
7.4.1	PPA = Programa 6: Programa de Atendimento à Demanda Espontânea.....	31
8	COMPONENTES E SUBCOMPONENTES DO PLANO DIRETOR EXECUTADOS COM RECURSOS DE OUTRAS FONTES	32
9	RECOMENDAÇÕES DE AÇÕES COM VISTAS À ACELERAÇÃO DA IMPLEMENTAÇÃO DO PLANO DIRETOR DE RECURSOS HÍDRICOS.....	32
10	CONSIDERAÇÕES FINAIS	34

1 INTRODUÇÃO

A Associação Multissetorial de Usuários de Recursos Hídricos de Bacias Hidrográficas - ABHA Gestão de Águas é uma associação civil sem fins lucrativos voltada para a gestão de recursos hídricos, fundada em dezembro de 2002. Foi equiparada para exercer as funções de Agência da Bacia Hidrográfica do Rio Araguari, Unidade de Planejamento e Gestão (PN2), pelo Conselho Estadual de Recursos Hídricos do Estado de Minas Gerais por meio da Deliberação Nº 55, de 18 de julho de 2007. No âmbito Federal, foi aprovada para ser a Entidade Delegatária das funções de Agência de Água da Bacia Hidrográfica do Rio Paranaíba pelo Conselho Nacional de Recursos Hídricos (CNRH) por meio da Resolução Nº 134, de 15 de dezembro de 2011 e da Resolução CNRH Nº186, de 07 de dezembro de 2016, que prorroga o prazo de vigência da Resolução anterior até dezembro de 2018.

No dia 08 de junho de 2016, a ABHA recebeu o título de Organização da Sociedade Civil (OSCIP), oferecido pelo Ministério da Justiça do Brasil, o que possibilitou a assinatura do Termo de Parceria 003/2016/ANA com a Agência Nacional de Águas (ANA), com o objetivo de executar as funções de Secretaria Executiva do CBH Grande. No dia 07 de novembro de 2017 foi firmado com a ANA o Termo de Colaboração Nº 01/2017/ANA, com o objetivo de executar as funções de Secretaria Executiva do CBH Paranapanema.

A missão da ABHA é atuar com excelência na operacionalização da política de recursos hídricos e das deliberações emitidas pelos Comitês de Bacias Hidrográficas e, no que couber, pelos Órgãos Gestores, contribuindo para promover o equilíbrio entre o progresso dinâmico da sociedade e a sustentabilidade hídrica.

A ABHA assinou o Contrato de Gestão Nº 001/2012 com o Instituto Mineiro de Gestão das Águas, IGAM, com a anuência do Comitê da Bacia Hidrográfica do Rio Araguari, em 05 de dezembro de 2012. O Contrato de Gestão estabelece em seu objeto o alcance de resultados pela Entidade Equiparada, mensurados por meio de indicadores de desempenho, na forma estabelecida no Anexo II do Contrato. Anualmente a ABHA presta conta desses indicadores ao Órgão Gestor de Recursos Hídricos, IGAM, e é avaliada pela Comissão Técnica de Avaliação e Acompanhamento dos Contratos de Gestão (CTACG).

O Plano Plurianual de Aplicação dos Recursos Hídricos da Cobrança, referente ao período 2013/2017, aprovado pelo CBH Araguari por meio da Resolução nº 44, de 25 de abril de 2013 é um instrumento que define as rubricas financeiras inscritas em componentes e subcomponentes, além de orientar estudos, planos, programas, projetos e ações que devem ser executados em toda a Bacia Hidrográfica do Rio Araguari. Contempla atividades orientadas pelas seguintes vertentes: ações institucionais, de gestão, de proteção, preservação, conservação e recuperação de mananciais, de saneamento ambiental, de capacitação e treinamento, mobilização social e educação ambiental com foco em recursos hídricos. É peça fundamental negociada e estabelecida entre o Comitê e sua Agência, baseada no Plano Diretor de Recursos Hídricos da Bacia Hidrográfica.

O presente relatório refere-se às obrigações descritas no Contrato de Gestão, Anexo II, Indicador 2 - Planejamento e Gestão, e apresenta o Mapeamento das Fontes de Recursos Financeiros disponíveis para aplicação na bacia do Rio Araguari.

2 A BACIA HIDROGRÁFICA DO RIO ARAGUARI

A Bacia Hidrográfica do Rio Araguari, conforme Figura 1, está localizada na região oeste do Estado de Minas Gerais, abrangendo parte das regiões do Alto Paranaíba e Triângulo Mineiro e concentra cerca de 7% da população do Estado, num total de aproximadamente 1,2 milhão de habitantes. Dentro de seus limites estão inseridos 20 municípios, sendo 7 totalmente contidos na Bacia Hidrográfica e a maioria, cerca de 60% desses municípios, possuem população estimada em até 20.000 habitantes.

Compreende uma área de aproximadamente 22.091 km², constituindo, nesse Estado, a Unidade de Planejamento e Gestão de Recursos Hídricos (UPGRH) designada pela sigla PN2. Essa PGRH engloba, parcial ou integralmente, os territórios dos seguintes municípios: Araguari, Araxá, Campos Altos, Ibiá, Indianópolis, Iraí de Minas, Nova Ponte, Patrocínio, Pedrinópolis, Perdizes, Pratinha, Rio Paranaíba, São Roque de Minas, Sacramento, Santa Juliana, Serra do Salitre, Tapira, Tupaciguara, Uberaba e Uberlândia, conforme representados na Figura 1.



Figura 1: Mapa da Bacia Hidrográfica do Rio Araguari e limites dos municípios.

A Tabela 1 apresenta a relação dos municípios que possuem áreas contidas na bacia do Rio Araguari e dados da população, segundo CENSO do Instituto Brasileiro de Geografia e Estatística (IBGE), relativos ao ano de 2010.

Tabela 1 Dados demográficos dos municípios da bacia hidrográfica do rio Araguari.

Nº	Município	Área Total (Km ²)	% da Área na Bacia do Araguari	% da Sede na Bacia	População (IBGE-Censo 2010)			IDHM 2010
					Urbana	Rural	Total	
1	Araguari	2.729,50	32	17	100.592	9.209	109.801	0,773
2	Araxá	1.164,40	100	100	92.230	1.442	93.672	0,772
3	Campos Altos	710,6	86	79	12.816	1.390	14.206	0,702
4	Ibiá	2.704,10	100	100	19.185	4.033	23.218	0,718
5	Indianópolis	830	100	100	4.056	2.134	6.190	0,674

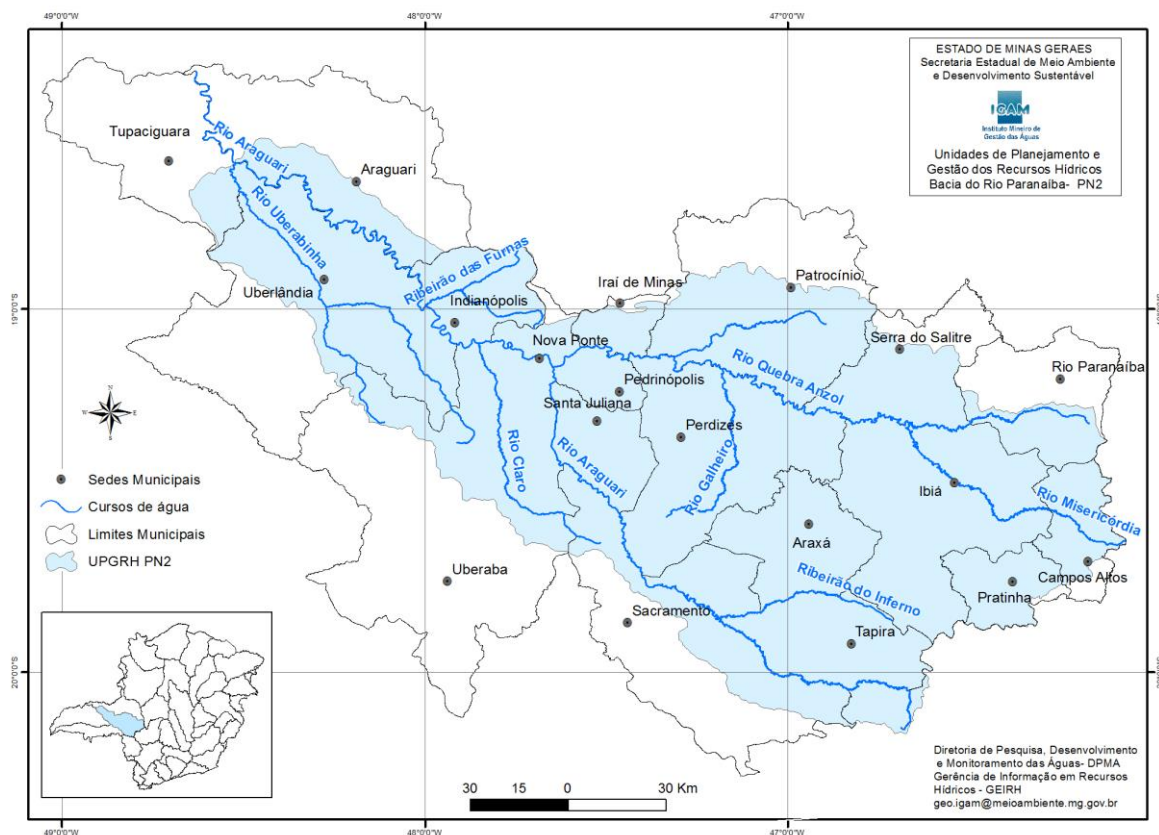
Nº	Município	Área Total (Km ²)	% da Área na Bacia do Araguari	% da Sede na Bacia	População (IBGE-Censo 2010)			IDHM 2010
					Urbana	Rural	Total	
6	Iraí de Minas	356,3	84	0	5.158	1.309	6.467	0,695
7	Nova Ponte	1.111,00	95	100	9.061	3.751	12.812	0,701
8	Patrocínio	2.874,30	62	87	67.409	15.062	82.471	0,729
9	Pedrinópolis	357,9	100	100	2.927	563	3.490	0,729
10	Perdizes	2.450,80	100	100	9.525	4.879	14.404	0,723
11	Pratinha	622,5	96	100	1.759	1.506	3.265	0,721
12	Rio Paranaíba	1.352,40	38	0	6.826	5.059	11.885	0,709
13	Sacramento	3.073,30	52	0	19.247	4.649	23.896	0,732
14	Santa Juliana	723,8	100	100	9.394	1.943	11.337	0,706
15	São Roque de Minas	2.098,90	12	0	3.812	2.874	6.686	0,672
16	Serra do Salitre	1.295,30	69	100	7.146	3.403	10.549	0,696
17	Tapira	1.179,20	100	100	2.744	1.368	4.112	0,712
18	Tupaciguara	1.824,00	32	0	22.042	2.146	24.188	0,719
19	Uberaba	4.524,00	25	0	285.662	10.326	295.988	0,772
20	Uberlândia	4.115,20	59	100	584.102	19.911	604.013	0,789

Fonte: Plano Diretor de Recursos hídricos da Bacia do Rio Araguari, Censo 2010 e Atlas do Desenvolvimento Humano (IBGE 2010).

3 PLANO DIRETOR DE RECURSOS HÍDRICOS DA BACIA HIDROGRÁFICA DO RIO ARAGUARI

O Comitê da Bacia do Rio Araguari aprovou o seu Plano Diretor de Recursos Hídricos por meio da Resolução CBH Araguari nº 07, de 30 de julho de 2008. Foi submetido à apreciação do Conselho Estadual de Recursos Hídricos de Minas Gerais e aprovado por meio da Deliberação CERH nº 234, de 12 de maio de 2010.

O Plano Diretor de Recursos Hídricos da Bacia Hidrográfica do Rio Araguari foi elaborado considerando a seguinte estrutura:

- Diagnóstico: contém a caracterização geral da bacia (características físicas, fisiográficas, socioeconômicas e ambientais); os levantamentos relativos às disponibilidades e demandas hídricas das sub-bacias; as alternativas de incremento de vazão superficial e os levantamentos sobre a qualidade das águas.
- Prognóstico: apresenta os cenários da bacia hidrográfica; o comparativo entre disponibilidade e demanda hídrica; o prognóstico de utilização dos mananciais para lançamento de efluentes; a sobreposição de demandas para captação e lançamento de efluentes na bacia do Rio Araguari.
- Síntese das propostas do Plano: contém assuntos como Cadastramento de usuários; Classificação qualitativa de recursos hídricos; Reformulação da outorga de direito de uso de recursos hídricos; Controle de qualidade dos recursos hídricos; Cobrança pelo uso dos recursos hídricos; Classificação quantitativa de recursos hídricos; Gestão compartilhada dos recursos hídricos; Gestão ABHA- Estado; Programa Produtor de Águas; Recuperação e conservação ambiental; Medidas de regularização de vazão ; Distribuição das ações no horizonte temporal; Diagrama de articulação das ações do plano; Cronograma físico financeiro para implementação das ações do plano.
- Estrutura Organizacional
- Conclusão: contém as medidas estruturais e não estruturais, além de proposta para atualização do plano.

O Plano Diretor de Recursos Hídricos do Comitê de Bacia do Rio Araguari propõe 08 (oito) objetos de programas específicos e 15 (quinze) medidas mitigadoras com a finalidade de gerar programas e ações que objetivam a melhoria da qualidade e quantidade dos recursos hídricos, onde estão contemplados ações de saneamento básico, e manejo, conservação e recuperação ambiental, ambos voltados para a garantia de recursos hídricos.

Saneamento básico:

Monitoramento de água

Sustentabilidade Urbana

Conscientização Ambiental

Medidas mitigadoras:

- Controle do uso do solo urbano
- Controle da disposição final de lixo

- Controle do lançamento de esgotos
- Conscientização ambiental

Manejo, conservação e recuperação ambiental:

Implantação do Programa Produtor de Água

Servidão Ambiental

Conscientização Ambiental

Recuperação Ambiental

Medidas mitigadoras:

- Disciplinamento do uso do solo
- Recuperação de áreas degradadas
- Controle de focos de erosão
- Construção de bacias de sedimentação
- Restrição do uso de vereda, várzea e covaais
- Incentivo ao cultivo mínimo e plantio direto
- Regularização dos fluxos hídricos
- Incentivo à adoção de práticas conservacionistas e de manejo do solo
- Incentivo à redução do uso de agroquímicos
- Controle rigoroso dos volumes de água utilizados
- Educação ambiental

Instrumentos de Gestão

Enquadramento quali-quantitativo

Cadastro de Usuários

Cobrança pelo uso da água

4 PLANO PLURIANUAL DE APLICAÇÃO – TERMO ADITIVO AO CONTRATO DE GESTÃO

O Plano Plurianual de Aplicação (PPA) é um instrumento estratégico de orientação dos estudos, planos, programas projetos e ações que devem ser executados com os recursos da

cobrança pelo uso dos recursos hídricos em toda a bacia, subsidiados pelo Plano Diretor de Recursos Hídricos e pela alocação anual dos investimentos.

O Plano Plurianual de Aplicação, aprovado para o período 2013/2017 por meio da Deliberação CBH Araguari nº 44, de 25 de abril de 2013, anexado ao Contrato de Gestão nº 001/2012 pelo Primeiro Termo Aditivo, apresentou o planejamento para a aplicação dos 92,5% dos recursos financeiros arrecadados com a cobrança pelo uso de recursos hídricos, cuja previsão orçamentária de arrecadação era de R\$ 6.956.500,00 e a de investimento na bacia de R\$ 39.631.000,00 até 2017.

Em 2016 foi aprovada a Revisão do Plano de Aplicação Plurianual 2013-2017 através da Deliberação Normativa nº 11, de 15 de julho de 2016, devido à necessidade de reajustamento dos valores, como forma de proporcionar adequação orçamentária condizente com a atual disponibilidade financeira, cuja previsão orçamentária de arrecadação foi de R\$ 26.967.042,00 e a de investimento na bacia de R\$ 43.803.572,00 até 2017.

Além de Apoiar o fortalecimento do CBH Araguari e viabilizar o cumprimento da Agenda Anual do Comitê através do Programa de Atendimento às Atividades do CBH Araguari o PAP trata da implementação das medidas propostas no PDRH Araguari, através do Programa de Planejamento e Gestão de Recursos Hídricos; do Programa de Qualidade da Água; do Programa de Impacto na Quantidade da Água e do Programa de Mobilização, Comunicação Social e Educação Ambiental e do Programa de Atendimento à Demanda Espontânea.

Para o PROGRAMA DE ATENDIMENTO ÀS ATIVIDADES DO CBH-ARAGUARI, instituído pela Resolução CBH-Araguari nº 41, de 25 de abril de 2013, com foco no fortalecimento da gestão participativa, foi destinado R\$ 1.249.551,00, distribuídos nos 05 anos, sob responsabilidade direta da Diretoria da ABHA, que tem por atribuição o suporte técnico-administrativo ao Comitê. Para 2017 o valor previsto foi de R\$ 374.000,00.

Para as ações e medidas do PROGRAMA DE PLANEJAMENTO E GESTÃO DE RECURSOS HÍDRICOS, instituído pela Resolução CBH-Araguari nº 42, de 25 de abril de 2013 foi previsto um montante de R\$ 9.085.629,00, incluindo R\$ 4.011.781,00 para a revisão do Plano Diretor, proposta de enquadramento e Zoneamento Ambiental e Produtivo, que serão desenvolvidos em articulação com o órgão gestor de Minas Gerais, IGAM. Para 2017 o valor previsto foi de R\$ 5.020.500,00.

O PROGRAMA DE QUALIDADE DA ÁGUA, instituído pela Resolução CBH-Araguari nº 34, de 27 de março de 2012, tem por objetivo a adoção de medidas para a revitalização da bacia.

Foram destinados R\$ 18.448.989,00 a serem aplicados em ações relativas aos quatro componentes de saneamento: sistemas de abastecimento de água, sistemas de esgotamento sanitário, gerenciamento de resíduos sólidos e drenagem urbana, incluindo a elaboração de Plano Municipal de Saneamento Básico e Plano Municipal de Gerenciamento de Resíduos Sólidos. Para 2017 o valor previsto foi de R\$ 10.254.132,00.

O PROGRAMA DE IMPACTO NA QUANTIDADE DE ÁGUA, instituído pela mesma Resolução citada acima, contempla projetos, ações e práticas de conservação de solos, recuperação de áreas degradadas, recuperação hidroambiental e regularização de fluxos hídricos, além da implantação do programa produtor de água. Para essas medidas, foram alocados R\$ 10.064.736,00. Para 2017 o valor previsto foi de R\$ 7.087.410,00.

Para o PROGRAMA DE COMUNICAÇÃO, MOBILIZAÇÃO E EDUCAÇÃO AMBIENTAL, instituído como programa estruturador pela Resolução CBH-Araguari nº 43, de 25 de abril de 2013, foi previsto um total de R\$ 1.874.666,00. Para 2017 o valor previsto foi de R\$ 851.000,00.

Para o PROGRAMA DE ATENDIMENTO À DEMANDA ESPONTÂNEA a ser trabalhado através de chamamento público atender às demandas foram previstos no PPA R\$ 3.080.000,00. Para 2017 o valor previsto foi de R\$ 2.380.000,00.

A alocação anual desses investimentos nos programas/componentes listados acima se encontra distribuída conforme Tabela 2.

Tabela 2 Distribuição do recurso da cobrança no PPA 2013-2017*.

PROGRAMAS	2013	2014	2015	2016	2017	TOTAL	%
1. Programa de Atendimento às Atividades do CBH-Araguari	65.923	241.502	126.126	442.000	374.000	1.249.551	2,85
2. Programa de Planejamento e Gestão de Recursos Hídricos	15.338	99.768	225.645	3.724.379	5.020.500	9.085.629	20,74
3. Programa de Qualidade da Água	133.515	754.727	1.037.260	6.269.355	10.254.132	18.448.989	42,11
4. Programa de Impacto na Quantidade da Água	84.244	83.243	233	2.809.606	7.087.410	10.064.736	22,97
5. Programa de Comunicação, Mobilização e Educação Ambiental	15.839	113.430	143.397	751.000	851.000	1.874.666	4,27
6. Programa de Atendimento à Demanda Espontânea	-	-	-	700.000	2.380.000	3.080.000	7,03

TOTAL GERAL	314.860	1.292.670	1.532.660	14.696.340	25.967.042	43.803.572	100,0
--------------------	----------------	------------------	------------------	-------------------	-------------------	-------------------	--------------

*DN CBH Araguari 11/2016.

5 AÇÕES E PRIORIDADES DO PLANO DIRETOR DE RECURSOS HÍDRICOS DA BACIA HIDROGRÁFICA DO RIO ARAGUARI

As ações definidas pelo Plano Diretor da Bacia Hidrográfica do Rio Araguari foram estruturados em 05 componentes de forma que no seu contexto esteja garantida água em quantidade e qualidade suficientes para o atendimento dos diversos usos existentes e das demandas futuras.

Da mesma forma, o Plano Plurianual de Aplicação também contempla as ações e componentes apresentados no PDRH, porém, organizados através de programas e adequados à previsão orçamentária do CBH Araguari.

Tabela 3 Componentes do Plano Diretor de Recursos Hídricos da Bacia Hidrográfica do Rio Araguari e Programas Relacionados no PPA

PLANO DIRETOR DE RECURSOS HÍDRICOS DA BACIA HIDROGRÁFICA DO RIO ARAGUARI		
COMPONENTES PDRH	PROGRAMAS NO PPA	DESCRIÇÃO
Componente 1: Implementação do SEGRH e regularização dos usuários	<ul style="list-style-type: none"> Programa de Atendimento às Atividades do CBH Araguari. Programa de Planejamento e Gestão de Recursos Hídricos. Programa de Comunicação, Mobilização e Educação Ambiental 	Viabilizam a efetivação da gestão dos recursos hídricos na bacia, integrado com o órgão gestor do Estado. Potencializam o Comitê a assumir seu papel na gestão, dotando-o dos instrumentos para essa tarefa, por meio da organização administrativo-operacional e de um conjunto de dados da bacia e dos usuários.
Componente 2: Saneamento Ambiental	<ul style="list-style-type: none"> Programa de Qualidade da Água Programa de Comunicação, Mobilização e Educação Ambiental 	As ações se concentram nos sistemas de esgoto das cidades que na maioria ainda não possuem rede e/ou estações de tratamento.
Componente 3: Recuperação Ambiental	<ul style="list-style-type: none"> Programa de Impacto na Quantidade de Água Programa de Comunicação, Mobilização e Educação Ambiental 	As ações previstas nesse conjunto projetam a recuperação de áreas intensamente antropizadas, tanto no aspecto de cobertura vegetal, quanto de uso do solo, estancando

		e revertendo o estado de alteração com reflexo nos recursos hídricos.
Componente 4: Ações não Estruturais	<ul style="list-style-type: none"> Programa de Impacto na Quantidade de Água Programa de Comunicação, Mobilização e Educação Ambiental 	Algumas ações não estruturais foram preconizadas, de forma a proporcionar maior efetividade ao restante das ações, previstas nos demais componentes.
Componente 5: Ações Especiais	<ul style="list-style-type: none"> Programa de Atendimento à Demanda Espontânea Programa de Comunicação, Mobilização e Educação Ambiental 	Chamamento Público

6 PROVIDÊNCIAS ADOTADAS PELA ENTIDADE EQUIPARADA PARA A EXECUÇÃO DAS AÇÕES PREVISTA NO PLANO DIRETOR DE RECURSOS HÍDRICOS NA BACIA HIDROGRÁFICA DO RIO ARAGUARI

Sendo o Plano Diretor de Recursos Hídricos (PDRH) um instrumento estratégico, orientador do processo de desenvolvimento sustentado, a ABHA tem dado suporte à sua implementação pelo CBH Rio Araguari, atuando de forma conjunta na elaboração e execução dos demais instrumentos de gestão.

Dessa forma, atendendo ao disposto na Resolução que aprova o Plano de Aplicação Plurianual (PPA) e a Resolução que revisa o mesmo, durante o ano de 2017 a Câmara Técnica de Planejamento e Controle (CTPlan) do CBH Araguari, com o apoio técnico da ABHA, procedeu o encaminhamento de matéria norteando a aplicação dos recursos financeiros, a qual após apresentação e discussão plenária, culminou na aprovação da Deliberação Normativa CBH-Araguari nº 23, de 31 de outubro de 2017, que aprova o Plano de Aplicação Plurianual 2018 - 2019 dos recursos originários da Cobrança pelos Usos dos Recursos Hídricos na Bacia Hidrográfica do Rio Araguari em Assembleia.

Visando o fortalecimento do CBH Araguari e ações voltadas ao saneamento ambiental foi articulado e assinado um Termo de Compromisso Positivo (TCP), cujo objetivo é o repasse de recursos para a ABHA, para a contratação de uma equipe técnica, com o objetivo de apoiar

a agência a investir os recursos destinados ao Programa Qualidade da Água. A parceria é inédita no Brasil e terá a duração de um ano.

Também foi articulado para o ano de 2018 um acordo de cooperação entre a Semad e ABHA e um Termo de Compromisso Positivo entre a ABHA e Ministério Público, ações do projeto Águas Gerais em parceria com o CBH Araguari a fim de regularizar o passivo de outorgas existentes na bacia do rio Araguari. O acordo prevê a contratação de 12 estagiários de nível superior da Universidade Federal de Uberlândia (UFU), que vão auxiliar o corpo técnico da Supram Triângulo Mineiro e Alto Paranaíba, em assuntos administrativos.

A equipe técnica da ABHA acompanhou a Câmara Técnica de Outorga e Cobrança (CTOC) na análise de dois processos de outorga de grande porte, e a Câmara Técnica de Planejamento e Controle (CTPLAN) na elaboração de um edital de chamamento público de demanda espontânea publicado em 2017 e um edital de chamamento público voltado ao saneamento para 2018, ambos a serem executados com o recurso da cobrança.

Outro ponto importante em 2017 foram as discussões sobre a concepção de um Sistema de Informações Geográficas para a bacia do rio Araguari, visando a revisão do Plano Diretor de Recursos Hídricos. A equipe técnica da ABHA deu suporte e vem articulando junto à CTPLAN estratégias e informações para o desenvolvimento dessa ferramenta de gestão da bacia para 2018. O SIG está previsto no PPA.

Além do fortalecimento do CBH, os acordos e ações descritos atenderão a regularização de usos e usuários, ações de saneamento e recuperação ambiental previstos no PDRH.

7 COMPONENTES E SUBCOMPONENTES DO PLANO DIRETOR EXECUTADOS

O objetivo deste relatório é demonstrar as principais ações executadas pela ABHA sob a demanda do Comitê de Bacia Hidrográfica do Rio Araguari, no âmbito do Plano Diretor de Recursos Hídricos da Bacia Hidrográfica do Rio Araguari, associadas ao Plano Diretor de Recursos Hídricos e ao Plano Plurianual de Aplicação 2013/2017.

A seguir são apresentados o status das ações estabelecidas e os recursos envolvidos dentro dos componentes do Plano Diretor de Recursos Hídricos da Bacia Hidrográfica do Rio Araguari associados ao Plano Plurianual de Aplicações.

7.1 PDRH = COMPONENTE 1: IMPLEMENTAÇÃO DO SEGRH E REGULARIZAÇÃO DOS USUÁRIOS.

7.1.1 PPA = Programa 1: Atendimento às atividades do CBH Araguari

Com fundamento nas atribuições do Comitê, o Programa de Atendimento às Atividades do Comitê da Bacia Hidrográfica do Rio Araguari apresenta os grupos de ações que devem ser assegurados para a manutenção da dinâmica funcional e institucional, e para o fortalecimento da gestão participativa dos recursos hídricos na Bacia do Araguari.

- **APOIO E MANUTENÇÃO DO COMITÊ**

Atividade responsável pelo suporte do serviço de secretariado e pelas demais despesas decorrentes para sua funcionalidade.

- **AGENDA ANUAL DE ATIVIDADES**

Agenda que identifica as atividades formais que serão desenvolvidas, como atribuição deliberativa e consultiva do Comitê. Dessa forma, são previstas reuniões plenárias ordinárias e extraordinárias, funcionamento das Câmaras Técnicas e de eventuais Grupos de Trabalho Técnicos, reuniões e viagens institucionais da Diretoria e de outros membros, participação de representantes em outros grupos colegiados, além de novas demandas sem programação prévia.

Importante lembrar a necessidade de viabilizar a participação dos representantes do segmento da Sociedade Civil nos eventos agendados, observando em particular o caráter itinerante das reuniões plenárias, motivando o suporte financeiro adicional para viabilização de eventos.

- **MOBILIZAÇÃO SOCIAL**

Ação prevista para a promoção de maior alcance das atividades do Comitê junto à sociedade, dentro da rotina operacional, em especial junto aos demais atores e entidades associadas direta e/ou indiretamente à gestão e gerenciamento de recursos hídricos.

- **TREINAMENTO E CAPACITAÇÃO**

Grupo de atividades responsável pela promoção de treinamento e capacitação dos conselheiros dos Comitê e membros das Câmaras Técnicas. Como previsão, pode ser

considerada a realização de cursos, seminários e oficinas, além da viabilização da participação em outros eventos que também promovam a qualificação e reforçam a imagem institucional do Comitê.

A ABHA, atuando como Secretaria Executiva do Comitê da Bacia Hidrográfica do Rio Araguari, tem apoiado o CBH na realização de reuniões e plenárias do Comitê, reuniões de Câmaras Técnicas, reuniões dos Grupos de Trabalhos, realização e participação em eventos e as demais atividades desenvolvidas pelo CBH.

Para dar suporte às demandas do CBH Araguari, a ABHA necessita lançar mão de várias contratações e manter o gerenciamento destas contratações, como por exemplo: serviços de realização e apoio a eventos; reserva e compra de passagens aéreas; locação de veículos, entre outros. As tabelas a seguir apresentam as ações do CBH Araguari, com apoio da ABHA.

A seguir são apresentadas algumas ações do CBH apoiadas pela ABHA.

7.1.1.1 Reuniões Plenárias, Câmaras Técnicas e Grupos de Trabalho

Tabela 4 Realização de Reuniões Plenárias do CBH Araguari no ano de 2017

Reuniões Plenárias					
Ordem	Reuniões	Data	Horário	Local	Município
1ª	Ordinária	06.04.2017	8h30	AMVAP	Uberlândia
1ª	Extraordinária	28.06.2017	9h37	AMVAP	Uberlândia
2ª	Ordinária	03.08.2017	9h25	AMVAP	Uberlândia
2ª	Extraordinária	24.08.2017	9h46	AMVAP	Uberlândia
3ª	Extraordinária	19.09.2017	9h37	AMVAP	Uberlândia
4ª	Extraordinária	10.10.2017	9h30	AMVAP	Uberlândia
3ª	Ordinária	07.12.2017	9h27	AMVAP	Uberlândia

Reuniões Plenárias					
Ordem	Reuniões	Data	Horário	Local	Município
5ª	Extraordinária	07.12.2017	13h39	AMVAP	Uberlândia

Tabela 5 Reuniões das Câmaras Técnicas e Grupos de Trabalho do CBH Araguari

CTs e GTs	Data	Local
CTIL Câmara Técnica de Assuntos Institucionais e Legais	15.03.2017	Uberlândia
	11.10.2017	Uberlândia
	27.11.2017	Uberlândia
CTOC Câmara Técnica de Outorga e Cobrança;	26.06.2017	Uberlândia
	01.08.2017	Uberlândia
	16.08.2017	Uberlândia
	21.11.2017	Uberlândia
CTPlan Câmara Técnica de Planejamento e Controle	16.03.2017	Uberlândia
	25.08.2017	Uberlândia
	23.10.2017	Uberlândia
	31.10.2017	Uberlândia
	23.11.2017	Uberlândia
	24.11.2017	Uberlândia
	21.12.2017	Uberlândia
GTACG Grupo de Trabalho de Acompanhamento do Contrato de Gestão	15.03.2017	Uberlândia
	11.04.2017	Uberlândia

7.1.1.2 Normativas

Tabela 6 Deliberações e documentos oficiais emitidos pelo Comitê de Bacia Hidrográfica

Documento	Conteúdo
-----------	----------

Deliberação Normativa nº 17, 28 de junho de 2017	Altera e estabelece o Regimento Interno do Comitê da Bacia Hidrográfica do Rio Araguari.
Deliberação nº 18, de 28 de junho de 2017	Altera o Art. 3º da Deliberação nº 12, de 22 de setembro de 2016 que aprova a criação da Comissão Eleitoral para renovação dos membros do Comitê da Bacia Hidrográfica do Rio Araguari – mandato 2017-2021.
Deliberação Normativa nº 19, de 04 de julho de 2017	Aprova o Processo de Outorga 26994/2014, requerido pela empresa Vale Fertilizantes S.A.
Deliberação Normativa nº 20, de 03 de agosto de 2017	Altera o Art. 1º da Deliberação nº 18, de 28 de junho de 2017 que aprova a criação da Comissão Eleitoral para renovação dos membros do Comitê da Bacia Hidrográfica do Rio Araguari – mandato 2017-2021.
Deliberação Normativa nº 21, de 24 de agosto de 2017	Aprova a indicação ao Conselho Estadual de Recursos Hídricos do Estado de Minas Gerais - CERH/MG da Associação Multissetorial de Usuários de Recursos Hídricos de Bacias Hidrográficas – ABHA Gestão de Águas como entidade equiparada à Agência de Bacia do Comitê da Bacia Hidrográfica do Rio Araguari – CBH Araguari.
Deliberação Normativa nº 22, 14 de setembro de 2017	Aprova o Processo de Outorga nº 43533/2016, requerido pela empresa Vale Fertilizantes S.A.
Deliberação Normativa nº 23, 31 de outubro de 2017	Aprova o Plano de Aplicação Plurianual 2018 - 2019 dos recursos originários da Cobrança pelos Usos dos Recursos Hídricos na Bacia Hidrográfica do Rio Araguari.

Deliberação Normativa nº 24, 07 de dezembro de 2017	Aprova o Cronograma de Reuniões Plenárias do Comitê da Bacia Hidrográfica do Rio Araguari para o ano 2018.
Deliberação Normativa nº 25, 07 de dezembro de 2017	Aprova o Processo de Outorga nº 30370/2013, requerido pela empresa Salto FE Energética S.A.
Deliberação Normativa nº 26, 07 de dezembro de 2017	Aprova a Avaliação do Cumprimento do Plano de Ações Estratégicas de 2017 do Comitê da Bacia Hidrográfica do Rio Araguari.
Deliberação Normativa nº 27, 07 de dezembro de 2017	Aprova o Plano de Trabalho para utilização dos recursos do Fhidro para o ano de 2018.
Moção nº 01, de 14 de setembro de 2017	Apoio ao MEMO 070\2017\Chefia Regional\ERAP\IEF\SiSEMA
Moção nº 02, 07 de dezembro de 2017	Contra a diminuição da alíquota de 2% para 0,2% da exploração de rochas fosfáticas e demais substâncias minerais utilizadas como fertilizantes por meio da Medida Provisória 789/2017

7.1.1.3 Outras Atividades

Tabela 7 Avaliação de Outorga de Grande Porte / Potencial Poluidor

Processo de Outorga	Ações ABHA	Apoio ao CBH
Processo de Outorga Nº 26994/2014 da Vale Fertilizantes S/A	Análise do processo de outorga e emissão de Parecer Técnico.	Apoio durante Assembleia
Processos de Outorgas Nº 30370/2013 da Salto Fé Energia S/A	Análise do processo de outorga e emissão de Parecer Técnico.	Participação das reuniões da CTOC Participação de visita técnica Apoio durante Assembleia

Processo de Outorga Nº 43533/2016 da Vale Fertilizantes S/A	Análise do processo de outorga e emissão de Parecer Técnico.	Participação das reuniões da CTOC Apoio na Assembleia
---	---	---

7.1.1.4 Eventos

Tabela 8 7.1.1 Eventos promovidos pelo CBH

DATA	MUNICÍPIO	EVENTO
29.08.2017	Araguari/MG	Assinatura do Termo de Compromisso Positivo – Referência ao Inquérito Civil PMMG 003517000387-1 ABHA / MP / CBH Araguari

Tabela 9 Eventos com participação do CBH Araguari

DATA	MUNICÍPIO	EVENTO
07.02.2017	Tapira/MG	Ação de Regularização Hídrica dos Assentados da Fazenda Nova Bom Jardim
14.05/2017 15.02.2017	Belo Horizonte/MG	48ª Reunião do Fórum Mineiro de Comitês de Bacias Hidrográficas (FMCBH)
06.03.2017	Goiânia/GO	Seminário Empreendimentos Hidrelétricos no Cerrado
22.03.2017 a 24.03.2017	Belo Horizonte/MG	Curso sobre os Sistemas de Tratamento de Esgotos, oferecido pela Associação Brasileira de Engenharia Sanitária e Ambiental (ABES – Seção Minas Gerais)
23.03.2017	Perdizes/MG	Palestra para alunos da Escola Estadual do Distrito São José da Antinha

27.03.2017	Belo Horizonte/MG	Reunião com a Diretoria Geral do IGAM, Maria de Fátima, sobre o passivo de outorgas na área da Bacia Hidrográfica do Rio Araguari
28.03.2017	Belo Horizonte/MG	2º Seminário Wetlands Construídos - Tratamento e Aproveitamento de Efluentes e Lodos
30.03.2017 31.03.2017	Belo Horizonte/MG	Seminário Ciência e Tecnologia, Água e Produção
31.03.2017	Belo Horizonte/MG	3ª Reunião do Comitê Coordenador Estadual do Programa Cultivando Água Boa
10.04.2017	Goiânia/GO	1ª Reunião do Grupo de Integração (GT Integração) do Comitê da Bacia Hidrográfica do Rio Paranaíba (CBH Paranaíba)
18.04.2017 19.04.2017	Governador Valadares/MG	49ª Reunião do Fórum Mineiro de Comitês de Bacias Hidrográficas (FMCBH)
24.04.2017	Belo Horizonte/MG	Reunião de encaminhamento do processo eleitoral dos comitês de bacias hidrográficas de Minas Gerais
09.05.2017	Uberlândia/MG	Divulgação do Processo Eleitoral no Programa de Fiscalização Ambiental Preventiva na Indústria, na Fiemg
09.05.2017 a 11.05.2017	Brasília/DF	V Encontro Formativo Nacional de Educação Ambiental para Gestão das Águas
12.05.2017	Uberlândia/MG	135ª Reunião Ordinária da URC – Triângulo Mineiro e Alto Paranaíba do COPAM

12.05.2017	Uberlândia/MG	Palestra "Funrural e Cenário Político e Econômico do Brasil", no Sindicato Rural de Uberlândia
24.05.2017	Tapira/MG	Participação da audiência pública da Vale Fertilizantes
20.06.2017 21.06.2017	Belo Horizonte/MG	50ª Reunião do Fórum Mineiro de Comitês de Bacias Hidrográficas (FMCBH)
25.07.2017	Uberlândia/MG	Reunião com a equipe técnica do DMAE Uberlândia, com a finalidade de promover ajustamento do projeto apresentado para cumprimento de ações do PPA 2013-2017, que trata do Programa Buriti
08.08.2017	Brasília/DF	Reuniões do Encontro Nacional do Observatório de Governança das águas
17.08.2017 18.08.2017	Araçuaí/MG	Reuniões do Fórum Mineiro de Comitês de Bacias Hidrográficas (FMCBH)
20.09.2017 21.09.2017	Belo Horizonte/MG	52ª Reunião Extraordinária do Fórum Mineiro de Comitês de Bacias Hidrográficas (FMCBH)
26.09.2017	Uberlândia/MG	Reunião de Segmentos da Sociedade Civil
26.09.2017	Uberlândia/MG	Reunião de Segmentos do Poder Público Municipal
27.09.2017	Uberlândia/MG	Reunião de Segmentos do Poder Público Estadual

27.09.2017	Uberlândia/MG	Reunião de Segmentos dos Usuários
03.10.2017 04.10.2017	São Paulo/SP	28ª Feira Nacional de Saneamento e Meio Ambiente ABES FENASAN 2017
05.10.2017	Araxá/MG	Oficina do Programa Estadual de Capacitação em Recursos Hídricos com Comitês de Bacias Hidrográficas
06.10.2017	Belo Horizonte/MG	Minas no Caminho das Águas, realizado pela parceria da Prefeitura de Belo Horizonte e FIEMG
07.11.2017 a 10.11.2017	Aracaju/SE	XIX Encontro Nacional de Comitês de Bacias Hidrográficas (ENCOB 2017)
27.11.2017	Belo Horizonte/MG	75ª Reunião Extraordinária Câmara Técnica Institucional e Legal – CTIL- Conselho Estadual de Recursos Hídricos – CERH/MG
28.11.2017	Belo Horizonte/MG	53ª Reunião Extraordinária do FMCBH
28.11.2017 a 30.11.2017	Belo Horizonte/MG	III Encontro Internacional de Revitalização de Rios
05.12.2017	Belo Horizonte/MG	112ª Reunião Extraordinária do Conselho Estadual de Recursos Hídricos de Minas Gerais
13.12.2017	Caldas Novas/GO	2º Seminário de Integração – Bacia Hidrográfica do Rio Paranaíba

7.1.2 PPA = Programa 2: Planejamento e Gestão de Recursos Hídricos

O Programa de Planejamento e Gestão de Recursos Hídricos visa promover a gestão democrática, participativa e descentralizada dos recursos hídricos da Bacia do Rio Araguari, através do fortalecimento institucional dos entes do Comitê, dinamizando os processos de planejamento e gerenciamento das demandas e disponibilidades hídricas através da implementação dos instrumentos da PNRH, promovendo o inventário, uso sustentável, controle e proteção dos recursos hídricos.

Objetiva implementar ações que favoreçam a universalização dos serviços de saneamento, a melhoria da eficiência dos processos que utilizam a água, a revitalização das sub-bacias hidrográficas, a articulação dos setores usuários, e a gestão da oferta e da demanda de água.

Objetivos Gerais

- consolidação do planejamento dos recursos hídricos;
- fortalecimento do Sistema de Gerenciamento de Recursos Hídricos;
- apoio à gestão participativa dos recursos hídricos;
- revitalização de sub-bacias hidrográficas;
- universalização do Saneamento Básico.

As ações concebidas no Programa de Planejamento e Gestão de Recursos Hídricos foram desenvolvidas buscando garantir uma aplicação ampla, consistente e fundamental para a eficiência da gestão integrada dos recursos hídricos na Bacia do Rio Araguari.

A articulação das metas e ações do Programa devem contemplar critérios e diretrizes de ordem institucional, técnica e funcional, para a articulação e pactuação no uso da água entre os entes públicos, os usuários e os organismos da sociedade civil da Bacia.

Todas elas têm como pano de fundo a sustentabilidade hídrica da Bacia e devem ser desenvolvidas no sentido de fortalecer as instituições participantes da gestão, os interesses coletivos e a descentralização da gestão na Bacia.

- **Processos Licitatórios e Contratações**

Identificação no PDRH: Componente 1

Programa 2: Programa de Planejamento e Gestão de Recursos Hídricos

Subprograma: Ações Especiais

Objeto: Aprimoramento dos mecanismos de cobrança que deve ser assistido por análises periódicas de sua eficiência e revisto se necessário.

Valor: R\$33.950,45

Situação Atual: Concluído

7.1.3 PPA = Programa 4: Programa de Comunicação, Mobilização e Educação Ambiental

O presente Programa tem o propósito de direcionar recursos para fortalecer a gestão das águas, por intermédio da mobilização e da comunicação, trazendo para o cenário dos debates e das formulações, importantes segmentos que atuam na Bacia, sejam organizações de cunho popular, patronal, territorial, de defesa de interesses difusos, acadêmicas, tanto quanto as organizações dos diversos segmentos usuários e seus representantes.

A participação organizada desses atores nas diversas atividades a serem programadas deverá acrescentar capital social em torno da questão hídrica, propiciando condições objetivas para que eles intervenham na política das águas da Bacia, para que se credenciem para formular os necessários pactos de uso da água nas sub-bacias críticas, para que acompanhem o monitoramento da qualidade e da quantidade dos recursos hídricos dos cursos que drenam a Bacia do Rio Araguari, enfim, para que planejem e compatibilizem os diversos usos e necessidades das águas com vistas à sua sustentabilidade no tempo e no espaço.

Objetivos:

- ✓ Desenvolver atividades mobilizando os diversos atores com interface em Recursos Hídricos, com vistas ao seu empoderamento para a Gestão Hídrica da Bacia;
- ✓ Planejar a comunicação de maneira estratégica e alinhada aos objetivos do CBH Araguari;
- ✓ Coordenar, organizar e apoiar as iniciativas dos atores sociais da bacia em eventos e atividades relacionadas com os Recursos Hídricos, buscando criar condições para a sua participação mantendo-os engajados em suas causas;

- ✓ Propor e organizar formas de participação dos usuários, organizações da sociedade civil e do poder público da Bacia em atividades voltadas para a reflexão e formulação de políticas para as águas;
- ✓ Difundir informações em diversas mídias, promover a coletivação, registrar a memória da Bacia Hidrográfica e fornecer elementos de identificação com a causa e com o projeto mobilizador;
- ✓ Confeccionar material institucional de apoio à comunicação social nas atividades de mobilização;
- ✓ Desenvolver junto à mobilização social e à comunicação, metodologias para implementação da Educação Ambiental nas ações do CBH Araguari.

- **Processos Licitatórios e Contratações**

Identificação no PDRH: Componente 1

Programa 5: Programa de Comunicação, Mobilização e Educação Ambiental

Subprograma: Difusão e Mobilização Social

Objeto: Serviços de comunicação social atribuições de natureza técnica, administrativa e financeira da ABHA, com o objetivo de desenvolvimento de atividades associadas à comunicação social e ao suporte a programas, projetos e ações de gestão e gerenciamento de recursos hídricos.

Valor: R\$ 139.685,12

Situação Atual: Em andamento

Identificação no PDRH: Componente 1

Programa 5: Programa de Comunicação, Mobilização e Educação Ambiental

Subprograma: Material Institucional

Objeto: Contratação de empresa especializada na prestação de serviços gráficos para confecção e impressão de materiais gráficos.

Valor: R\$ 4.770,00

Situação Atual: Em andamento

Identificação no PDRH: Componente 1

Programa 5: Programa de Comunicação, Mobilização e Educação Ambiental

Subprograma: Material Institucional

Objeto: Prestação de serviços gráficos para confecção de material institucional para atender às necessidades da Associação Multissetorial de Usuários de Recursos Hídricos de Bacias Hidrográficas

Valor: R\$ 8.938,00

Situação Atual: Concluído

Identificação no PDRH: Componente 1

Programa 5: Programa de Comunicação, Mobilização e Educação Ambiental

Subprograma: Material Institucional

Objeto: Construção e/ou reformulação de websites, para atender às necessidades da ABHA.

Valor: R\$ 8.400,00

Situação Atual: Em andamento

7.2 PDRH = COMPONENTE 2: Saneamento Ambiental

7.2.1 PPA = Programa 3: Programa de Qualidade da Água

O Programa Água Boa foi criado a partir das diretrizes apontadas pelo PDRH e é constituído de quatro componentes principais:

1. Abastecimento de Água
2. Esgotamento Sanitário
3. Resíduos Sólidos
4. Drenagem Urbana

Seu objetivo é alcançar a Salubridade Ambiental, por meio de abastecimento de água potável, coleta e disposição sanitária de resíduos sólidos, líquidos e gasosos, promoção da disciplina sanitária de uso do solo, drenagem urbana, controle de doenças transmissíveis e demais serviços e obras especializadas, com a finalidade de proteger e melhorar as condições de vida urbana e rural.

As ações de saneamento têm também por objetivo subsidiar projetos que visem adequações sanitárias para atingir metas estabelecidas pelo enquadramento de corpos d'água na Bacia Hidrográfica do Rio Araguari.

É importante destacar que apesar de ter sido discutido o Edital de Chamamento Público de Saneamento em 2017 não houve investimentos para o desenvolvimento das ações elencadas neste Programa.

7.3 PDRH = COMPONENTE 3: Recuperação Ambiental e COMPONENTE 4: Ações Não Estruturais

7.3.1 PPA = Programa 4: Programa de Impacto na Quantidade de Água

O Plano Nacional de Recursos Hídricos define como objetivos estratégicos a melhoria das disponibilidades hídricas, superficiais e subterrâneas, em qualidade e em quantidade; a redução dos conflitos reais e potenciais de uso da água, bem como dos eventos hidrológicos críticos; a percepção da conservação da água como valor socioambiental relevante.

O objetivo geral deste programa é a implementação de ações mitigadoras do impacto ambiental visando a revitalização da bacia do Rio Araguari e conseqüentemente a melhoria da qualidade e quantidade dos recursos hídricos, bem como garantir a incorporação dos conhecimentos e continuidade das ações. Os objetivos específicos deste programa visam:

- Conhecer as sub-bacias para selecionar áreas para serem estudadas;
- Identificar áreas críticas, através de imagem de satélite e visita de campo;
- Fazer um diagnóstico ambiental nas áreas selecionadas;
- Fazer um cadastramento dos usuários da sub-bacia selecionada, com questionário, metodologia previamente definidos e visita a todas as propriedades, visando identificar o uso dos recursos hídricos e condição sócio econômica dos moradores;
- Propor medidas mitigadoras visando redução do processo erosivo e assoreamento dos corpos d'água;
- Atuar na proteção e recuperação das áreas degradadas e áreas de preservação permanente (APP);
- Estimular o uso conservacionista do solo;
- Readequar e conservar estradas rurais;
- Implantar matas ciliares;

- Conservar e recuperar nascente, mata ciliar e área de preservação permanente (APP);
- Atuar na mobilização e conscientização da população para gestão participativa dos recursos hídricos, visando à continuidade e otimização dos resultados propostos;
- Estabelecer e ampliar viveiros (parcerias);
- Fornecer mudas (plantio/manutenção);
- Buscar parceiros fomentadores de projetos.

- **Processos Licitatórios e Contratações**

Identificação no PDRH: Componente 3 e 4

Programa 4: Programa de Impacto na Quantidade de Água

Subprograma: Recuperação de Áreas Degradadas

Projeto: Projeto de Recuperação no Córrego Indaiá

Objeto: Contratação de Pessoa Jurídica, consultoria técnica, para execução de obras e serviços de Recuperação Hidroambiental da Microbacia do Córrego Indaiá, em Indianópolis (MG). O projeto prevê o cercamento das áreas; plantio de mudas; aquisição e instalação de fossas sépticas e manutenção das áreas.

Valor: R\$ 610.000,00

Situação Atual: Em andamento

Identificação no PDRH: Componente 3 e 4

Programa 4: Programa de Impacto na Quantidade de Água

Subprograma: Ações Especiais

Projeto: Programa Buriti / DMAE Uberlândia

Objeto: Contratação de Pessoa Jurídica, consultoria técnica, para recuperação de áreas de preservação permanente através do plantio de espécies nativas e o cercamento das mesmas, além da execução de terraceamento em propriedades rurais que participam do Programa, e estão localizadas à montante da captação de água na Estação Bom Jardim em Uberlândia (MG).

Valor: R\$ 400.000,00

Situação Atual: Em andamento

Identificação no PDRH: Componente 3

Programa 4: Programa de Impacto na Quantidade de Água

Subprograma: Ações Especiais

Projeto: Programa de Recuperação Hidroambiental / Parceria IEF

Objeto: Projeto de Revitalização do Viveiro do IEF em Araguari (MG), cujo investimento abrangerá a reforma do prédio, do sistema de irrigação, dos canteiros, do alambrado e o pagamento dos viveiristas.

Valor: R\$ 1.000.000,00

Situação Atual: Em andamento

7.4 PDRH = COMPONENTE 5: Ações Especiais

7.4.1 PPA = Programa 6: Programa de Atendimento à Demanda Espontânea

Como forma de direcionar investimentos em áreas ou situações não contempladas pelas linhas de ação descritas no Plano Diretor, foi prevista dotação orçamentária para atendimento à demanda espontânea, cuja aplicação foi sujeita a critérios definidos pela Câmara Técnica de Planejamento. A forma de eleição dos projetos obedeceu a regras de Chamamento Público editado para as atividades definidas. Os projetos devem estar vinculados a ações previstas no Plano Diretor de Recursos Hídricos da Bacia Hidrográfica do Rio Araguari.

- **Processos Licitatórios e Contratações**

Identificação no PDRH: Componente 5

Programa 6: Programa de Atendimento à Demanda Espontânea

Subprograma: Chamamento Público

Projeto: Projeto Manejo de Espécie Exótica Invasora no Parque Municipal Santa Luzia

Objeto: Contratação de Pessoa Jurídica, assistência técnica, para eliminação da espécie *Leucaena leucocephala* (leucena), do Parque Municipal Santa Luzia, com o intuito de viabilizar a restauração da flora nativa e a proteção dos recursos naturais nesta Unidade de Conservação.

Valor: R\$ 200.000,00

Situação Atual: Em andamento

8 COMPONENTES E SUBCOMPONENTES DO PLANO DIRETOR EXECUTADOS COM RECURSOS DE OUTRAS FONTES

Identificação no PDRH: Componente 1. **Atividade:** Fortalecimento do CBH Araguari.

PPA - Programa 1: Programa de Atendimento às Atividades do CBH Araguari.

Subprograma: Apoio, manutenção e fortalecimento do CBH Araguari

Objeto: Formalização de Termo de Compromisso Positivo com o repasse de recursos financeiros decorrentes de medidas compensatórias impostas em razão de danos ambientais no âmbito de termos de ajuste de condutas e ou acordos judiciais, geridos pela FUNEPU, por força do Termo de Cooperação Técnica 091/2016, para a ABHA Gestão de Águas no planejamento, na execução das ações e na fiscalização das atividades previstas no Plano de Aplicação Plurianual - PPA 2013-2017 ou outro PPA que venha a substituir este, quando devidamente aprovados pelo Comitê da Bacia Hidrográfica do Rio Araguari (CBH Araguari), para a utilização dos recursos arrecadados com a cobrança pelo uso dos recursos hídricos em âmbito da Bacia Hidrográfica do Rio Araguari.

O repasse de recursos promoveu a contratação de funcionários para atuar na elaboração de documentos técnicos; apoio técnico às Câmaras Técnicas e Reuniões Plenárias do CBH Araguari; apoio aos municípios; elaboração de editais de demanda espontânea; captação de recursos para a implementação dos projetos e obras, subsidiando a implementação de alguns programas específicos: Programa 3 - Qualidade da Água; e o Programa 6 - Atendimento à demanda espontânea.

Valor: R\$ 157.200,00

Período: 29/08/17 a 29/08/18

Situação Atual: Em andamento

9 RECOMENDAÇÕES DE AÇÕES COM VISTAS À ACELERAÇÃO DA IMPLEMENTAÇÃO DO PLANO DIRETOR DE RECURSOS HÍDRICOS

Fortalecimento do Comitê de Bacia junto ao SEGRH

A gestão integrada e descentralizada dos usos múltiplos da água demanda negociações entre os órgãos dos diferentes níveis de governo, usuários e sociedade civil organizada. Como a

efetivação do processo de gestão em bacias hidrográficas ainda é embrionária, a prioridade para os comitês tem se baseado na criação e fortalecimento de instrumentos necessários para a gestão.

A adequada implementação do PDRH requer não apenas uma Entidade Equiparada estruturada e eficiente, mas também uma legislação que possibilite a integração do Comitê de Bacia junto aos órgãos gestores tendo voz nas discussões sobre as políticas públicas de recursos hídricos e sua efetiva aplicação, desde temas sobre a cobrança pelo uso de recursos hídricos àqueles relacionados aos papéis de cada indivíduo dentro do sistema.

O fortalecimento dos comitês junto ao Sistema Estadual de Gerenciamento de Recursos Hídricos (SEGRH) de forma protagonista fomentaria novas ações de gestão, uma vez que deixaria de ser membro expectador para ser membro atuante na gestão de recursos hídricos dentro da sua respectiva bacia.

Fortalecimento das Câmaras Técnicas

O conjunto de atribuições legais do comitê deixa claro que não se trata de um órgão executivo, mas um espaço colegiado para o debate sobre o destino das águas, entre os representantes do poder público, dos usuários e das organizações civis: o parlamento das águas. Sabendo que o processo de funcionamento do comitê requer diversos níveis de discussão, até que uma decisão se materialize em forma de deliberação ou moção o fortalecimento das Câmaras Técnicas é importante, uma vez que têm por atribuição subsidiar a tomada de decisões do comitê, desenvolvendo e aprofundando as discussões temáticas necessárias antes de sua submissão ao plenário.

Uma das estratégias para fortalecimento seria a criação de Regimento Interno que definiria, claramente, as funções, obrigações e responsabilidades das Câmaras Técnicas, dos seus integrantes e dos membros do Comitê, assim como uma discussão sobre a necessidade de criação de novas câmaras. A capacitação dos membros das câmaras técnicas também poderia agregar valor às discussões e deliberações.

Estratégias SIG Araguari

Com relação ao Sistema de Informações Geográficas poderia ser criado um Grupo de Trabalho onde, além dos integrantes do CBH, possam participar representantes dos órgãos

gestores, como o IGAM e a ANA. Da mesma forma, a celebração de convênio com essas entidades para transferência de dados e informações poderia ser uma alternativa segura quando da criação do SIG Araguari.

10 CONSIDERAÇÕES FINAIS

Considerando que estudos, programas, projetos e obras relacionados à melhoria e proteção das águas e que atendam às prioridades estabelecidas no Plano Diretor de Recursos Hídricos da Bacia Hidrográfica, poderão ser financiados com os recursos arrecadados provenientes da Cobrança pelo Uso de Recursos Hídricos em 2017 a ABHA deu início aos esforços necessários a fim de tornar esses investimentos possíveis. Foi contratada equipe técnica multidisciplinar a fim de dar suporte às demandas do CBH Araguari, como por exemplo, a participação das reuniões das Câmaras Técnicas, a elaboração de Editais de Chamamento Público e a continuidade de ações em andamento dentro da agência; e equipe administrativa, que dá suporte a todas as demandas de secretaria executiva do CBH.

Essas ações visam não somente o cumprimento de ações estabelecidas no Plano Diretor de Recursos Hídricos e no Plano Plurianual de Aplicação, mas também a consolidação das metas estabelecidas no Contrato de Gestão da ABHA.

A ABHA reconhece a necessidade de melhorias e ajustes, e que ainda há muito por fazer, porém, tem buscado estratégias que estimule e possibilite o CBH Araguari a adotar medidas e implementar ações que permitam, no decorrer do tempo, uma evolução importante na gestão de recursos hídricos, principalmente na gestão dos recursos da cobrança. Assim como a ABHA, o CBH Araguari encontra-se em constante processo de aprendizagem e amadurecimento, de forma a identificar as deficiências e aumentar os resultados positivos na Bacia Hidrográfica do Rio Araguari.

ORIGINAL ASSINADO

Ronaldo Brandão Barbosa
Gerente Administrativo e Financeiro

Sérgio Leal
Diretor Presidente