

INSTITUTO MINEIRO DE GESTÃO DAS ÁGUAS

QUALIDADE DAS ÁGUAS SUPERFICIAIS DO ESTADO DE MINAS GERAIS

Realização

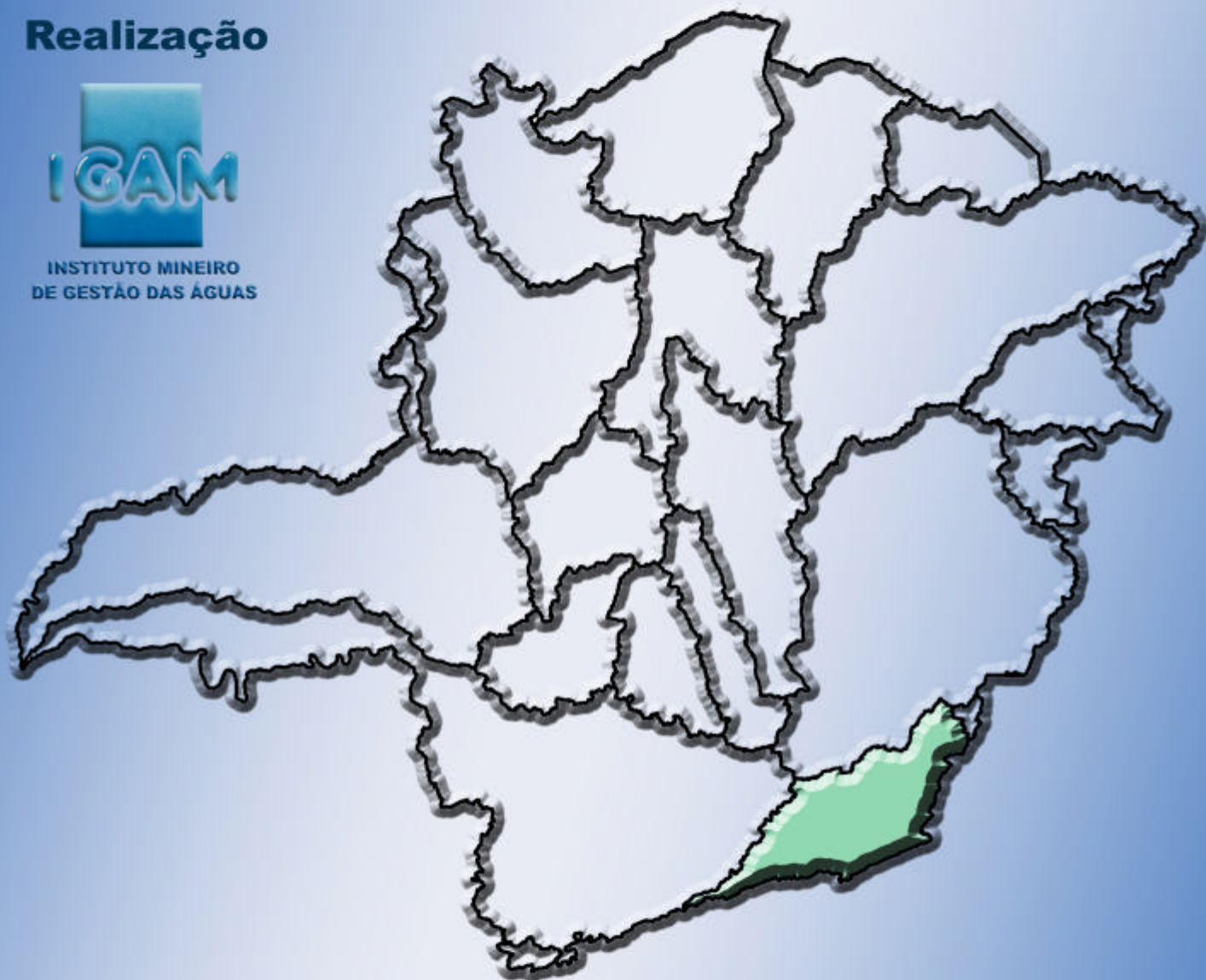

RELATÓRIO MONITORAMENTO DAS ÁGUAS SUPERFICIAIS NA BACIA DO RIO PARAÍBA DO SUL EM 2003

Apoio:



BELO HORIZONTE, SETEMBRO DE 2004



QUALIDADE DAS ÁGUAS SUPERFICIAIS NO ESTADO DE MINAS GERAIS EM 2003

RELATÓRIO DE MONITORAMENTO DAS ÁGUAS SUPERFICIAIS NA BACIA DO RIO PARAÍBA DO SUL EM 2003

**Projeto: Sistema de Monitoramento da Qualidade das Águas Superficiais
do Estado de Minas Gerais – Águas de Minas**

Belo Horizonte
Setembro/2004.



QUALIDADE DAS ÁGUAS SUPERFICIAIS
NO ESTADO DE MINAS GERAIS EM 2003

SEMAD - Secretaria de Estado de Meio Ambiente e Desenvolvimento Sustentável

Secretário

José Carlos Carvalho

IGAM – Instituto Mineiro de Gestão das Águas

Diretor Geral

Paulo Teodoro de Carvalho

Diretoria de Instrumentalização e Controle

Célia Maria Brandão Fróes

Divisão de Sistema de Informações

Fabrizia Rezende Araújo

Coordenação Projeto Águas de Minas

Zenilde das Graças Guimarães Viola

FEAM – Fundação Estadual do Meio Ambiente

Presidente

Ilmar Bastos Santos

CETEC – Fundação Centro Tecnológico de Minas Gerais

Presidente

Caio Nelson Lemos de Carvalho

Diretoria de Desenvolvimento e Serviços Tecnológicos

Silvio Dias Pereira Neto

Setor de Medições Ambientais

José Antônio Cardoso

Instituto Mineiro de Gestão das Águas.

I59r

Relatório de monitoramento das águas superficiais na Bacia do Rio Paraíba do Sul em 2003 / Instituto Mineiro de Gestão das Águas. --- Belo Horizonte: IGAM, 2004
237p. : mapas

1. Qualidade da água – Minas Gerais. 2. Bacia Hidrográfica do Rio Paraíba do Sul. II. Título

CDU: 556.51(815.1)



QUALIDADE DAS ÁGUAS SUPERFICIAIS NO ESTADO DE MINAS GERAIS EM 2003

RELATÓRIO DE MONITORAMENTO DAS ÁGUAS SUPERFICIAIS NA BACIA DO RIO PARAÍBA DO SUL EM 2003

**Projeto: Sistema de Monitoramento da Qualidade das Águas Superficiais
do Estado de Minas Gerais – Águas de Minas**

Trabalho realizado com recursos do
Governo do Estado de Minas Gerais /
Conselho Estadual de Recursos Hídricos
e Agência Nacional de Águas.

Belo Horizonte
Setembro, 2004



QUALIDADE DAS ÁGUAS SUPERFICIAIS NO ESTADO DE MINAS GERAIS EM 2003

IGAM – Instituto Mineiro de Gestão das Águas

Equipe Técnica

Andréa Ribeiro Gonçalves da Costa, Bióloga
Estephânia Cristina Foscarini Ferreira, Engenheira Civil Sanitarista
Fábio Sebastião Duarte de Melo, Químico
Katiane Cristina de Brito Almeida, Bióloga/
Lilian Lúcia Rocha e Silva, Química
Márcia Cristina Marcelino Romanelli, Engenheira Química
Maria Beatriz Gomes e Souza Dabés, Bióloga
Michel Jeber Hamdan, Geógrafo
Patrícia Sena Coelho, Bióloga
Rômulo Cajueiro de Melo, Biólogo
Zenilde das Graças Guimarães Viola, Química

Apoio

Denise Duarte Carrilho – Diretoria de Instrumentalização e Controle/DIC
Divisão de Regulação e Controle/DvRC
Sistema de Meteorologia e Recursos Hídricos de Minas Gerais/SIMGE
Associação Profissionalizante do Menor/ASSPROM

FEAM – Fundação Estadual do Meio Ambiente

Equipe Técnica

Alcione Ribeiro de Mattos, Engenheira
Antônio Alves dos Reis, Engenheiro

Apoio

Diretoria de Planejamento, Gestão e Finanças/DIRPLAN
Divisão de Planejamento/DIPLO
Divisão de Documentação e Informação/DIINF
Diretoria de Infra-Estrutura e Monitoramento/DIREM
Divisão de Monitoramento e Geoprocessamento/DIMOG

CETEC – Fundação Centro Tecnológico de Minas Gerais

Equipe Técnica

Fábio de Castro Patrício, Biólogo
José Antônio Cardoso, Químico
Olguita Geralda Ferreira Rocha, Química e Bioquímica Farmacêutica
Patrícia Pedrosa Marques, Química
Sávio Gonçalves Rosa, Biólogo

SUMÁRIO

APRESENTAÇÃO

1.INTRODUÇÃO.....	1
2.UNIDADES DE PLANEJAMENTO E GESTÃO DE RECURSOS HÍDRICOS..	4
3.PARÂMETROS INDICATIVOS DA QUALIDADE DAS ÁGUAS.....	9
3.1.Significado Ambiental dos Parâmetros.....	10
3.1.1.Parâmetros Físicos.....	10
3.1.2.Parâmetros Químicos.....	12
3.1.3.Parâmetros Microbiológicos.....	21
3.1.4.Bioensaios Ecotoxicológicos.....	22
4.INDICADORES DA QUALIDADE DAS ÁGUAS.....	24
4.1.Índice de Qualidade das Águas – IQA.....	24
4.2.Contaminação por Tóxicos - CT.....	26
5.PROCEDIMENTOS METODOLÓGICOS.....	27
5.1.Rede de Monitoramento.....	27
5.2.Coletas e Análises.....	28
5.2.1.Coletas.....	28
5.2.2.Análises.....	41
5.3.Avaliação Temporal.....	43
5.4.Avaliação Espacial.....	44
5.5.Obtenção dos Dados Hidrológicos.....	44
5.6.Avaliação Ambiental – Pressão x Estado x Resposta.....	47
6.OUTORGA.....	49
6.1.O Que é Outorga de Direito de Uso.....	49
6.2.Modalidades de Outorga.....	49
6.3.A Outorga de Direito de Uso de Recursos Hídricos em Minas Gerais.....	50

6.4.A Quem Solicitar.....	50
6.5. Como Solicitar a Outorga.....	51
6.6. Quando se Deve Solicitar a Outorga.....	51
6.7. Os Usos de Recursos Hídricos Sujeitos a Outorga.....	51
6.8. Usos que independem da Outorga.....	51
6.9. Procedimento para Solicitação de Outorga.....	52
6.10. Documentação Necessária para a Obtenção da Outorga.....	52
7. MORTANDADE DE PEIXES.....	52
7.1. Histórico.....	52
7.2. Cursos.....	53
7.3. Metodologia.....	53
7.4. Legislação Estadual.....	54
8. SITUAÇÃO NO ESTADO DE MINAS GERAIS EM 2003.....	56
8.1. IQA - Índice de Qualidade das Águas nas Bacias Hidrográficas.....	57
8.2. CT – Contaminação por Tóxicos nas Bacias Hidrográficas.....	68
8.3. Parâmetros em desacordo com a legislação.....	74
8.3.1. No Estado de Minas Gerais.....	74
8.3.2. Nas Bacias Hidrográficas.....	75
8.4. Ensaios de Toxicidade.....	80
8.5. Mortandade de Peixes.....	83
8.6. A Situação Atual das Outorgas em Minas Gerais.....	85
9. CARACTERIZAÇÃO GERAL DA BACIA DO RIO PARAÍBA DO SUL.....	89

10. CONSIDERAÇÕES E DISCUSSÃO DOS RESULTADOS DE 2003.....	93
10.1. Rio Paraíba do Sul e seus afluentes.....	93
10.1.1. Rio Paraíba do Sul	93
10.1.2. Rio Paraibuna e seus afluentes.....	96
10.1.2.1. Rio Paraibuna	96
10.1.2.2. Rio do Peixe.....	106
10.1.2.3. Rio Preto.....	109
10.1.2.4. Rio Cágado.....	112
10.1.3. Rio Pomba e seus afluentes.....	114
10.1.3.1. Rio Pomba.....	114
10.1.3.2. Rio Xopotó e seu afluente.....	118
10.1.3.2.1. Rio Xopotó	118
10.1.3.2.2. Ribeirão Ubá.....	123
10.1.3.3. Rio Novo e seu afluente.....	127
10.1.3.3.1. Rio Novo.....	127
10.1.3.3.2. Ribeirão das Posses.....	128
10.1.3.4. Ribeirão Meia Pataca.....	131
10.1.4. Rio Muriaé e seus afluentes.....	135
10.1.4.1. Rio Muriaé	135
10.1.4.2. Rio Glória.	139
10.1.4.3. Rio Carangola.....	141
11. AVALIAÇÃO AMBIENTAL.....	144
11.1. Análise das Violações.....	144
12. AÇÕES DE CONTROLE AMBIENTAL - RESPOSTA -.....	156
12.1. Contaminação por Esgoto Sanitário.....	156
12.2. Contaminação por Metais Tóxicos.....	158



Instituto Mineiro de
Gestão das Águas

QUALIDADE DAS ÁGUAS SUPERFICIAIS NO ESTADO DE MINAS GERAIS EM 2003

13. BIBLIOGRAFIA.....	159
------------------------------	------------

ANEXOS

Anexo A – Municípios com sede na Bacia do Rio Paraíba do Sul.....	A
Anexo B – Curvas de Qualidade e Equações para Cálculo do Índice de Qualidade das Águas.....	B
Anexo C – Classificação das Coleções de Água.....	C
Anexo D – Tabela de Equação de Transferência e Fator Multiplicador	D
Anexo E – Ocorrência de Mortandade de peixes - 1996 a 2003.....	E
Anexo F – Resultados dos Parâmetros e Indicadores de Qualidade das Águas em 2003.....	F

LISTA DE TABELAS

Tabela 2.1 – Unidades de Planejamento e Gestão dos Recursos Hídricos em Minas Gerais (UPGRHs), suas respectivas áreas de drenagem, população e número de estações de amostragem.....	6
Tabela 5.1 - Relação dos parâmetros analisados nas campanhas completas.....	29
Tabela 5.2 - Relação dos parâmetros comuns a todas as estações de amostragens analisados nas campanhas intermediárias.....	29
Tabela 5.3 - Relação dos parâmetros específicos analisados nas campanhas intermediárias por estação de amostragem.....	30
Tabela 5.4 - Relação dos métodos de ensaios utilizados no Projeto "Águas de Minas".....	41
Tabela 5.5 - Pontos de monitoramento com problemas de transferência de vazão.....	46
Tabela 8.1 – Resultados dos testes de ecotoxicidade na primeira e segunda campanhas de 2003.....	80
Tabela 8.2 – Resultados dos testes de ecotoxicidade na terceira e quarta campanhas de 2003.....	82
Tabela 8.3 - Vazões outorgadas em Minas Gerais no ano de 2003.....	85
Tabela 8.4 - Porcentagem de uso em Minas Gerais em 2003.....	86
Tabela 8.5 - Número de outorgas em 2003 por bacia.....	87
Tabela 9.1 - Descrição das estações de amostragem da bacia do rio Paraíba do Sul.....	90
Tabela 11.1 - Classificação dos parâmetros monitorados em ordem decrescente segundo o percentual de violações de classe de enquadramento em toda a Bacia do rio Paraíba do Sul no período de 1997a 2003.....	144



Instituto Mineiro de
Gestão das Águas

QUALIDADE DAS ÁGUAS SUPERFICIAIS NO ESTADO DE MINAS GERAIS EM 2003

Tabela 12.1 - Avaliação do lançamento de esgoto sanitário dos municípios da Bacia do rio Paraíba do Sul que possuem população urbana superior a 50.000 habitantes.....157

LISTA DE FIGURAS

Organograma metodológico para atendimento aos casos de mortandade de peixes.....	55
Figura 8.1: Evolução temporal dos dados de qualidade: Índice de Qualidade da Água – IQA e Contaminação por Tóxicos – CT no Estado de Minas Gerais.....	56
Figura 8.2: IQA médio dos anos 2002 e 2003, respectivamente, por estação de amostragem – UPGRHs SF5.....	58
Figura 8.3: IQA médio dos anos 2002 e 2003, respectivamente, por estação de amostragem - UPGRH SF3.....	59
Figura 8.4: IQA médio dos anos 2002 e 2003, respectivamente, por estação de amostragem – UPGRH SF2.....	59
Figura 8.5: IQA médio dos anos 2002 e 2003, respectivamente, por estação de amostragem – UPGRH SF6, SF7, SF8, SF9 e SF10	60
Figura 8.6: IQA médio dos anos 2002 e 2003, respectivamente, por estação de amostragem – UPGRHs SF1 e SF4.....	61
Figura 8.7: IQA médio dos anos 2002 e 2003, respectivamente, por estação de amostragem – UPGRHs GD1 a GD8	62
Figura 8.8: IQA médio dos anos 2002 e 2003, respectivamente, por estação de amostragem – UPGRHs DO1 a DO5	63
Figura 8.9: IQA médio dos anos 2002 e 2003, respectivamente, por estação de amostragem – UPGRHs PS1 e PS2.....	64
Figura 8.10: IQA médio dos anos 2002 e 2003, respectivamente, por estação de amostragem – UPGRHs PN1, PN2 e PN3.....	65
Figura 8.11: IQA médio dos anos 2002 e 2003, respectivamente, por estação de amostragem – UPGRHs JQ1 a JQ3	66
Figura 8.12: IQA médio dos anos 2002 e 2003, respectivamente, por estação de amostragem - UPGRH MU1	67
Figura 8.13: IQA médio dos anos 2002 e 2003, respectivamente, por estação de amostragem – UPGRHs PA1	67
Figura 8.14: Ocorrência de parâmetros avaliados na Contaminação por Tóxicos no Estado de Minas Gerais.....	68
Figura 8.15: Frequência da ocorrência de parâmetros responsáveis pela Contaminação por Tóxicos alta e média – UPGRH SF5.....	69
Figura 8.16: Frequência da ocorrência de parâmetros responsáveis pela Contaminação por Tóxicos alta e média – UPGRH SF3.....	69
Figura 8.17: Frequência da ocorrência de parâmetros responsáveis pela Contaminação por Tóxicos alta e média – UPGRH SF2.....	70



Instituto Mineiro de
Gestão das Águas

QUALIDADE DAS ÁGUAS SUPERFICIAIS NO ESTADO DE MINAS GERAIS EM 2003

Figura 8.18: Frequência da ocorrência de parâmetros responsáveis pela Contaminação por Tóxicos alta e média – UPGRH SF1 e SF4....	70
Figura 8.19: Frequência da ocorrência de parâmetros responsáveis pela Contaminação por Tóxicos alta e média – UPGRHs SF6, SF7, SF8, SF9 e SF10.....	70
Figura 8.20: Frequência da ocorrência de parâmetros responsáveis pela Contaminação por Tóxicos alta e média – UPGRHs GD1 a GD8.....	71
Figura 8.21: Frequência da ocorrência de parâmetros responsáveis pela Contaminação por Tóxicos alta e média – UPGRHs DO1 a DO5.....	71
Figura 8.22: Frequência da ocorrência de parâmetros responsáveis pela Contaminação por Tóxicos alta e média – UPGRHs PS1 e PS2.....	72
Figura 8.23: Frequência da ocorrência de parâmetros responsáveis pela Contaminação por Tóxicos alta e média – UPGRHs PN1, PN2 e PN3.....	72
Figura 8.24: Frequência da ocorrência de parâmetros responsáveis pela Contaminação por Tóxicos alta e média – UPGRHs JQ1 a JQ3, PA1 e MU1	73
Figura 8.25: Frequência da ocorrência de metais fora dos limites estabelecidos na legislação.....	74
Figura 8.26: Frequência da ocorrência de parâmetros fora dos limites estabelecidos na legislação.....	75
Figura 8.27: Frequência da ocorrência de parâmetros fora dos limites estabelecidos na legislação – UPGRH SF5.....	75
Figura 8.28: Frequência da ocorrência de parâmetros fora dos limites estabelecidos na legislação – UPGRH SF3.....	76
Figura 8.29: Frequência da ocorrência de parâmetros fora dos limites estabelecidos na legislação – UPGRH SF2.....	76
Figura 8.30: Frequência da ocorrência de parâmetros fora dos limites estabelecidos na legislação – UPGRH SF1 e SF4.....	77
Figura 8.31: Frequência da ocorrência de parâmetros fora dos limites estabelecidos na legislação – UPGRHs SF6, SF7, SF8, SF9 e SF10	77
Figura 8.32: Frequência da ocorrência de parâmetros fora dos limites estabelecidos na legislação - UPGRHs GD1 a GD8.....	78
Figura 8.33: Frequência da ocorrência de parâmetros fora dos limites estabelecidos na legislação - UPGRHs DO1 a DO5.....	78
Figura 8.34: Frequência da ocorrência de parâmetros fora dos limites estabelecidos na legislação - UPGRHs PS1 e PS2.....	79
Figura 8.35: Frequência da ocorrência de parâmetros fora dos limites estabelecidos na legislação - UPGRHs PN1, PN2 e PN3.....	79



Instituto Mineiro de
Gestão das Águas

QUALIDADE DAS ÁGUAS SUPERFICIAIS NO ESTADO DE MINAS GERAIS EM 2003

Figura 8.36: Frequência da ocorrência de parâmetros fora dos limites estabelecidos na legislação - UPGRHs JQ1 a JQ3, PA1 e MU1.....	80
Figura 8.37: Frequência de Ocorrências de mortandade de peixes nas bacias hidrográficas de Minas Gerais em 2003.....	84
Figura 8.38: Número de Ocorrências de mortandade de peixes nas bacias hidrográficas de Minas Gerais em 2003.....	84
Figura 8.39: Evolução das outorgas ano a ano.....	88
Figura 9.1: Evolução Temporal do IQA Médio na Bacia do Rio Paraíba do Sul	92

LISTA DE MAPAS

Mapa 2.1: Unidades de Planejamento e Gestão dos Recursos Hídricos em Minas Gerais (UPGRHs).....	5
Mapa 9.1: Mapa da Qualidade das Águas Superficiais em 2003 da Bacia do Rio Paraíba do Sul.....	91



QUALIDADE DAS ÁGUAS SUPERFICIAIS NO ESTADO DE MINAS GERAIS EM 2003

APRESENTAÇÃO

O Instituto Mineiro de Gestão das Águas (IGAM), autarquia vinculada à Secretaria de Estado de Meio Ambiente e Desenvolvimento Sustentável (SEMAD), através do Projeto Águas de Minas, desenvolve esforços permanentes para conhecer a qualidade das águas do Estado, um dos pressupostos do desenvolvimento socioeconômico sustentável.

As informações contidas neste material, no conjunto das complexas questões ambientais, são ferramentas estratégicas para a gestão compartilhada e descentralizada dos recursos hídricos em Minas Gerais, além de ser um dos apoios indispensáveis às decisões dos Comitês de Bacia Hidrográfica (CBH) e ao gerenciamento correto dos recursos hídricos.

A água, fonte de vida humana, animal e vegetal, não pode ser fabricada em laboratório, nem possui derivados. Para a manutenção da vida, é preciso assegurar água em quantidade e qualidade.

Paulo Teodoro de Carvalho
Diretor Geral do IGAM



Instituto Mineiro de
Gestão das Águas

QUALIDADE DAS ÁGUAS SUPERFICIAIS NO ESTADO DE MINAS GERAIS EM 2003

1. INTRODUÇÃO

A água, recurso natural limitado, constitui bem de domínio público, conforme dispõe a Constituição Federal/88 em seus artigos 20 e 21, e a Lei Nº 9.433/97. Como tal, necessita de instrumentos de gestão a serem aplicados na bacia hidrográfica, unidade territorial fundamental. Tais instrumentos visam a assegurar às atuais e futuras gerações água disponível em qualidade e quantidade adequadas, mediante seu uso racional e prevenindo situações hidrológicas críticas, com vistas ao desenvolvimento sustentável.

Em Minas Gerais, a Constituição Estadual/89 delinea ações gerais para gerenciamento e proteção dos recursos hídricos mineiros. A Lei 12.584/97 cria o IGAM – Instituto Mineiro de Gestão das Águas – em substituição ao antigo DRH – Departamento de Recursos Hídricos do estado de Minas Gerais – órgão do Sistema Estadual de Meio Ambiente (SISEMA) ligado ao Sistema Nacional do Meio Ambiente (SISNAMA) e ao Conselho Nacional de Recursos Hídricos (CNRH), cuja finalidade é a promoção do gerenciamento das águas de Minas Gerais de acordo com as ações previstas na legislação.

O Projeto "Águas de Minas" vem atender a uma das ações previstas na Lei 12.584, de criação do IGAM, em seu Art. 5º inciso X – proceder à avaliação da rede de monitoramento da qualidade das águas no Estado - e também contribui para a implementação da Política Estadual de Recursos Hídricos, que foi instituída pela Lei Nº 13.199/99 fundamentada na Lei Federal Nº 9.433/97.

O monitoramento das águas em Minas Gerais teve seu início em 1977 com a rede de amostragem operada pela Fundação Centro Tecnológico de Minas Gerais - CETEC, e que visava às bacias do rio das Velhas, rio Paraopeba e rio Paraíba do Sul para o Conselho Estadual de Política Ambiental - COPAM - até o ano de 1988. A FEAM monitorou a bacia hidrográfica do rio Verde de 1987 a 1995 utilizando os serviços do CETEC. A seguir, contratando os serviços da GEOSOL - Geologia e Sondagens – e, posteriormente, do CETEC, monitorou as bacias hidrográficas do rio das Velhas e do rio Paraopeba de 1993 a 1997.

Com o *status* adquirido pela questão hídrica, refletido na promulgação da Lei 9.433/97, e a conseqüente criação de órgãos federais e estaduais dirigidos ao gerenciamento racional das águas, o trabalho de monitoramento foi reforçado pela FEAM, em 1997, desta vez com um monitoramento mais amplo e completo, estendido às oito principais bacias hidrográficas mineiras por meio de convênio com o Ministério do Meio Ambiente - MMA. No final de 1999, o Governo do Estado de Minas Gerais, por intermédio do Conselho Estadual de Recursos Hídricos - CERH, também destinou recursos para o Projeto Águas de Minas, passando o IGAM a integrar a coordenação do mesmo. Em 2002, por estar melhor inserido nas competências da Agenda Azul do que nas da Agenda Marrom, a coordenação geral deste Projeto passou para o IGAM, com participação da FEAM principalmente na elaboração do quadro Pressão-Estado-Resposta, que associa as alterações encontradas na qualidade das águas às diferentes fontes de poluição. Desde então, o IGAM tem sido responsável pela coordenação, operação e divulgação dos resultados do Projeto Águas de Minas.

QUALIDADE DAS ÁGUAS SUPERFICIAIS NO ESTADO DE MINAS GERAIS EM 2003

O Projeto Águas de Minas, em execução há sete anos, vem permitindo identificar alterações na qualidade das águas do Estado, refletidas em tendências observadas. A operação da rede de monitoramento teve início com a seleção de 222 pontos de amostragem aos quais se foram agregando outros, levando a um total de 244 estações em 2003.

O IGAM pretende, através do Projeto Águas de Minas, atingir os seguintes objetivos:

- Avaliar as condições reais das águas superficiais mineiras por meio de análises *in loco* e em laboratório de amostras coletadas nas estações;
- Verificar as alterações espaciais e temporais na qualidade das águas, tentando ressaltar tendências observáveis;
- Correlacionar essas condições com as características de ocupação das diferentes bacias;
- Fornecer uma medida da eficácia dos sistemas de controle de outros órgãos do Sistema Estadual do Meio Ambiente em relação as atividades potencialmente causadoras de impacto;
- Facilitar a identificação e a implementação de estratégias de aperfeiçoamento de instrumentos gerenciais;
- Definir bacias ou cursos de água onde o detalhamento da macro-rede mostre-se necessário, mediante redes dirigidas;
- Divulgar aos órgãos do judiciário e aos usuários de água o relatório anual de qualidade das águas superficiais.
- Disponibilizar via *Internet* os resultados trimestrais do monitoramento, bem como relatórios e mapas.

Para atingir esses objetivos, foram estabelecidas as análises a serem realizadas nas amostras de água coletadas. Além dos parâmetros físico-químicos e microbiológicos já usuais são realizados ensaios de toxicidade com o microcrustáceo *Ceriodaphnia dubia*. Desde o ano 2001 também foram inseridos valores de vazão das estações de amostragem, obtidos na sua maioria, pelo método de regionalização. As amostras coletadas nas campanhas completas (período chuvoso e estiagem) foram submetidas à avaliação de cerca de 50 parâmetros. Já as amostras das campanhas intermediárias foram submetidas às análises de 18 parâmetros.

Alguns dos resultados são utilizados no cálculo do Índice de Qualidade de Água (IQA) multiplicativo, desenvolvido pela *National Sanitation Foundation* dos Estados Unidos, e na interpretação da Contaminação por Tóxicos (CT), desenvolvido pela FEAM, tomando por base os limites de classe definidos pelo Conselho Estadual de Política Ambiental (COPAM) na Deliberação Normativa N° 10/86.

Os resultados permitem inferir a qualidade das águas dos cursos de água nas Unidades de Planejamento e Gestão de Recursos Hídricos (UPGRHs) em Minas Gerais, estabelecidas pela DN N° 06/02 do CERH, descritas em seu anexo único. A adoção das Unidades de Planejamento e Gestão de Recursos Hídricos - UPGRHs, como um dos referenciais de análise deverá, igualmente, permitir a inserção das informações geradas no âmbito do



Instituto Mineiro de
Gestão das Águas

QUALIDADE DAS ÁGUAS SUPERFICIAIS NO ESTADO DE MINAS GERAIS EM 2003

processo de decisão política e administrativa no gerenciamento integrado de recursos hídricos, proporcionando, entre outras informações, um referencial comum entre o Conselho Estadual de Política Ambiental – COPAM e o Conselho Estadual de Recursos Hídricos - CERH.

Para o conjunto de resultados dos principais indicadores de qualidade e quantidade das águas, obtidos ao longo dos seis anos de monitoramento, são apresentadas avaliações em nível sazonal, ao longo do tempo e espacial, com o propósito de apresentar uma interpretação mais detalhada. Além de outras considerações, esta avaliação permite associar a componente quantidade aos indicadores de qualidade, contribuindo dessa forma, para a divulgação das informações de maneira a auxiliar de forma bastante significativa as ações de gestão e de tomada de decisão.

O desenvolvimento dos trabalhos possibilita ao Sistema Estadual de Meio Ambiente de Minas Gerais e a aos órgãos vinculados identificarem e implementarem estratégias de aperfeiçoamento de seus instrumentos gerenciais. Destaca-se a importância do Projeto Águas de Minas, que permite aos usuários de água, o acompanhamento do quadro geral sobre a qualidade das águas das principais bacias hidrográficas do Estado, competência da Agenda Azul (IGAM), e para a efetividade das ações de controle das fontes de poluição e degradação ambiental da Agenda Marrom (FEAM).

A caracterização da qualidade das águas, bem como os aspectos de quantidade dos recursos hídricos vêm, ademais, estimulando a integração das ações das agendas ambientais do Estado de Minas Gerais.

É importante ressaltar que o alcance dos objetivos é gradativo e a continuidade do projeto vem proporcionando a interação efetiva entre os órgãos gestores e os usuários, com vistas ao alcance da gestão sustentável dos recursos hídricos.

2. UNIDADES DE PLANEJAMENTO E GESTÃO DOS RECURSOS HÍDRICOS (UPGRHs)

A preservação e a utilização racional dos recursos hídricos é um aspecto importante na atualidade, para a resolução de problemas agudos relacionados à questão hídrica, visando ao bem estar de todos e à preservação do meio ambiente.

Em vista da pressão antrópica, principalmente a implantação progressiva de atividades econômicas e o adensamento populacional de forma desordenada, que vêm ocasionando crescentes problemas sobre os recursos hídricos, as instâncias públicas e civis mobilizaram-se para a criação de legislação e políticas específicas, a fim de fundamentar a gestão participativa e descentralizada dos recursos hídricos.

Dessa forma, gerou-se uma demanda do CERH ao IGAM no sentido de identificar e definir unidades de planejamento e gestão dos recursos hídricos no Estado, com o objetivo de orientar as ações relacionadas à aplicação da Política Estadual de Recursos Hídricos no âmbito estadual. Os trabalhos culminaram no estabelecimento das UPGRHs na Deliberação Normativa Nº 06/02 expedida pelo CERH.

Nesse contexto, foi necessário selecionar os municípios por UPGRH, tendo-se adotado como princípio que a localização do distrito sede define a inserção do mesmo na Unidade. A única exceção refere-se ao município de Contagem, considerado na UPGRH SF5 (Alto e Médio Cursos do rio das Velhas), embora seu distrito sede esteja localizado na sub-bacia do rio Paraopeba. Tal consideração baseou-se nas características específicas de distribuição da população e atividades econômicas do município, que geram pressões mais representativas na vertente da sub-bacia do rio das Velhas. Para as bacias cujas UPGRHs estão descritas neste volume, a relação dos municípios pertencentes a elas com a sua população urbana e rural são apresentadas no Anexo A.

As UPGRHs, que são unidades físico-territoriais, identificadas dentro das bacias hidrográficas do Estado, apresentam uma identidade regional caracterizada por aspectos físicos, sócio-culturais, econômicos e políticos. Apesar do caráter técnico na concepção dessas unidades, sua definição foi resultado de um consenso entre os vários níveis de decisão relacionados à gestão das águas.

As 34 UPGRHs resultantes desse trabalho, detalhadas na Tabela 2.1 e ilustradas no Mapa 2.1, são adotadas pelo IGAM, pela SEPLAN (Secretaria Estadual de Planejamento e Coordenação Geral) e pela ANA (Agência Nacional das Águas) na gestão dos recursos hídricos em território mineiro.

Mapa 2.1 - Unidades de Planejamento e Gestão dos Recursos Hídricos (UPGRHs)



UNIDADES DE PLANEJAMENTO E GESTÃO DOS RECURSOS HÍDRICOS

LEGENDA

BACIAS FEDERAIS

- Rio São Francisco
- Rio Pardo
- Rio Doce
- Paraíba do Sul
- Paranaíba
- Rio Grande
- Rio Jequitinhonha
- Rio Piracicaba/Jaguari
- Bacias do Leste

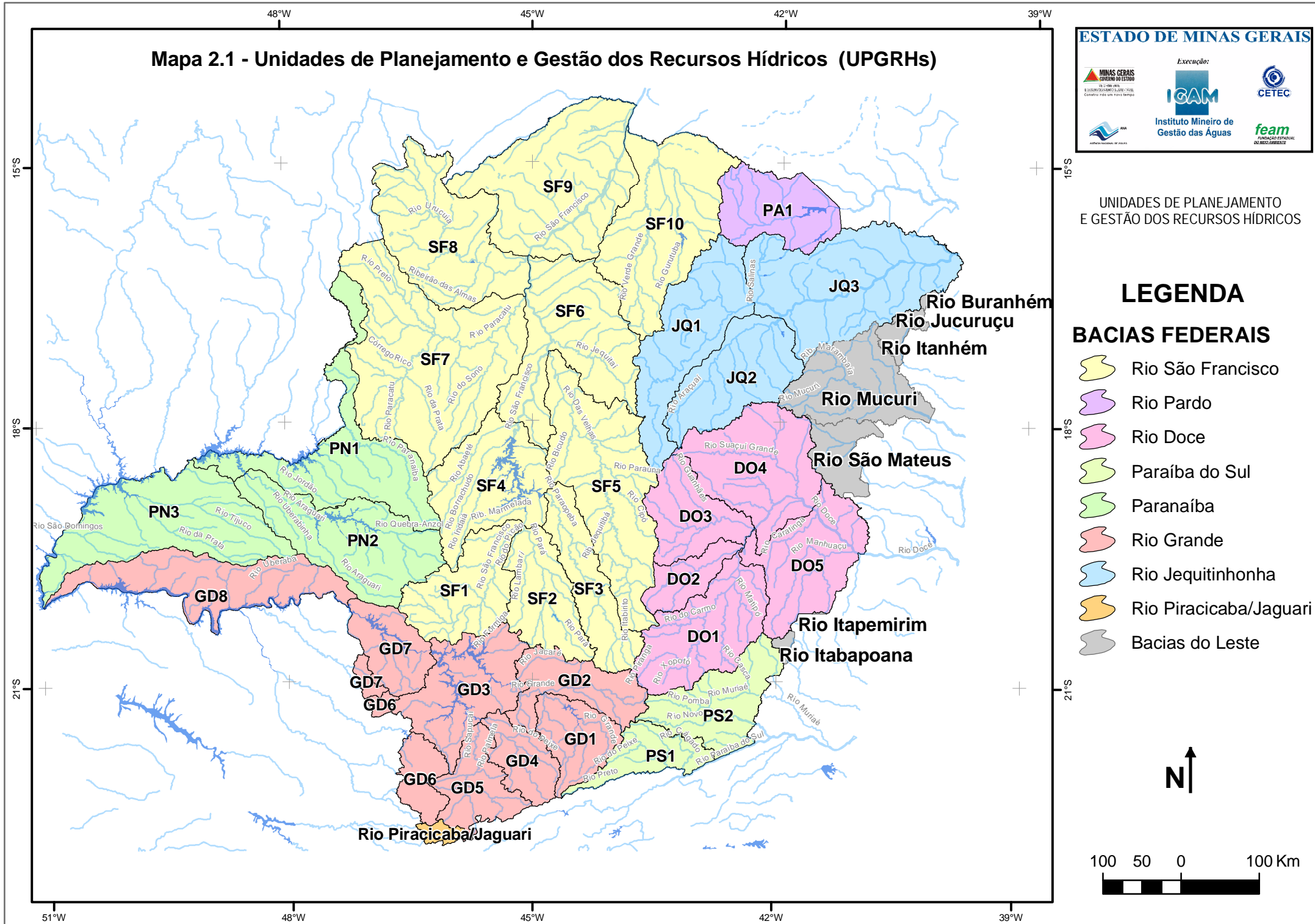
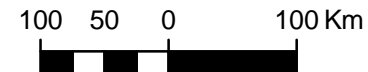

QUALIDADE DAS ÁGUAS SUPERFICIAIS NO ESTADO DE MINAS GERAIS EM 2003

Tabela 2.1: Unidades de Planejamento e Gestão dos Recursos Hídricos em Minas Gerais, suas respectivas áreas de drenagem, população e número de estações de amostragem.

Bacia		UPGRH	nº	Área Drenada (Km ²)	Municípios com sede	População Total	População Urbana	População Rural	nº Estações de	Densidade (Est/1000Km ²)	
Rio São Francisco (SF)	Sul	SF1 - Nascentes até confluência Rio Pará		14.204	20	214.094	177.685	36.409	7	0,49	
		SF4 - Entorno Represa Três Marias		18.714	15	182.769	154.168	28.601	5	0,27	
		Subtotal Sul	2	32.918	35	396.863	331.853	65.010	12	0,36	
	Norte	SF6 - SF jusante Rio Abaeté até jusante Rio Uruçua		25.129	7	79.594	55.042	24.552	4	0,16	
		SF7 - Bacia Rio Paracatu		41.512	12	256.454	199.856	56.598	7	0,17	
		SF8 - Bacia Rio Uruçua e afluentes esquerdos do SF		25.136	8	79.704	46.754	32.950	3	0,12	
		SF9 - SF jusante confluência Uruçua até montante Carinhanha		31.259	17	235.010	119.783	115.227	4	0,13	
		SF10 - Bacia Rio Verde Grande		27.043	22	641.784	476.054	165.730	7	0,26	
		Subtotal Norte	5	150.079	66	1.292.546	897.489	395.057	25	0,17	
		Pará	SF2 - Bacia do Rio Pará		12.262	27	631.887	547.941	83.946	13	1,06
		Paraop	SF3 - Bacia do Rio Paraopeba		12.092	35	909.486	814.609	94.877	20	1,65
	Velhas	SF5 - Bacia Rio das Velhas até foz no SF		28.092	56	4.307.828	4.121.255	186.573	29	1,03	
		TOTAL SF	10	235.443	219	7.538.610	6.713.147	825.463	99	0,42	
	Rio Paranaíba (PN)	PN1 - Nascentes Rio Paranaíba até jusante Barragem Itumbiara		22.292	18	430.955	361.277	69.678	5	0,22	
PN2 - Bacia Rio Araguari			21.567	13	741.486	696.543	44.943	8	0,37		
PN3 - Baixo curso, de Itumbiara até a foz			26.973	13	211.641	176.801	34.840	5	0,19		
TOTAL PN		3	70.832	44	1.384.082	1.234.621	149.461	18	0,25		

QUALIDADE DAS ÁGUAS SUPERFICIAIS NO ESTADO DE MINAS GERAIS EM 2003

Tabela 2.1: Unidades de Planejamento e Gestão dos Recursos Hídricos em Minas Gerais, suas respectivas áreas de drenagem, população e número de estações de amostragem.

Bacia	UPGRH	nº	Área Drenada (Km ²)	Municípios com sede	População Total	População Urbana	População Rural	nº Estações de	Densidade (Est/1000Km ²)
Rio Grande (GD)	GD1 - Nascentes Rio Grande até confluência		8.805	21	131.998	93.889	38.109	5	0,57
	Rio das Mortes								
	GD2 - Bacias Rios das Mortes e Jacaré		10.547	30	519.465	440.254	79.211	9	0,85
	GD3 - Entorno Represa de Furnas		16.562	36	670.651	511.408	159.243	1	0,06
	GD4 - Bacia Rio Verde		6.924	23	420.301	352.206	68.095	12	1,73
	GD5 - Bacia Rio Sapucaí		8.882	40	524.504	390.969	133.535	7	0,79
	GD6 - Bacias Rios Pardo e Mogi-Guaçu		5.983	20	378.631	296.219	82.412	1	0,17
	GD7 - Entorno Represa do Peixoto e Ribeirão Sapucaí		9.856	18	294.816	245.288	49.528	3	0,30
	GD8 - Baixo curso Rio Grande jusante		18.785	18	457.099	403.239	53.860	4	0,21
	Reservatório do Peixoto								
TOTAL GD		8	86.344	206	3.397.465	2.733.472	663.993	42	0,49
Rio Doce (DO)	DO1 - Nascentes Rio Piranga até confluência		17.631	63	673.708	413.513	260.195	9	0,51
	Rio Piracicaba								
	DO2 - Bacia Rio Piracicaba		5.707	17	686.401	638.836	47.565	9	1,58
	DO3 - Bacia Rio Santo Antônio e margem esquerda Rio Doce entre Piracicaba e Sto. A.		10.799	23	200.885	117.757	83.128	1	0,09
	DO4 - Bacia Rio Suaçuí-Grande		20.537	46	1.055.941	815.427	240.514	5	0,24
	DO5 - Bacias Rio Caratinga e Manhuaçu		16.794	44	557.708	355.673	202.035	8	0,48
	TOTAL DO		5	71.468	193	3.174.643	2.341.206	833.437	32

QUALIDADE DAS ÁGUAS SUPERFICIAIS NO ESTADO DE MINAS GERAIS EM 2003

Tabela 2.1: Unidades de Planejamento e Gestão dos Recursos Hídricos em Minas Gerais, suas respectivas áreas de drenagem, população e número de estações de amostragem.

Bacia	UPGRH	nº	Área Drenada (Km ²)	Municípios com sede	População Total	População Urbana	População Rural	nº Estações de	Densidade (Est/1000Km ²)
Rio Jequitinhonha (JQ)	JQ1 - Nascentes até montante Rio Salinas		19.803	10	100.006	61.705	38.301	4	0,20
	JQ2 - Bacia Rio Araçuaí		16.273	21	282.969	120.559	162.410	3	0,18
	JQ3 - Rio Jequitinhonha do Rio Salinas até divisa do Estado		29.775	29	391.139	247.597	143.542	6	0,20
	TOTAL JQ	3	65.851	60	774.114	429.861	344.253	13	0,20
Rio Paraíba do Sul (PS)	PS1 - Bacia do Rio Paraibuna		7.223	22	598.644	551.273	47.371	13	1,80
	PS2 - Bacias Rios Pomba e Muriaé		13.553	58	760.535	601.577	158.958	16	1,18
	TOTAL PS	2	20.776	80	1.359.179	1.152.850	206.329	29	1,40
Rio Pardo (PD)	Toda a Bacia em MG	1	12.763	11	109.349	45.847	63.502	3	0,24
Rio Mucuri (MU)	Toda a Bacia em MG	1	14.859	13	296.845	205.132	91.713	8	0,54
Rio Piracicaba/Jaguari	Toda a Bacia em MG	1	1.161	4	57.794	35.551	22.243	-	-
Bacias do Leste	Bacia Rio Buranhém em MG		325	1	12.144	6.104	6.040	-	-
	Bacia Rio Jucuruçu em MG		712	2	14.276	7.362	6.914	-	-
	Bacia Rio Itanhém em MG		1.519	4	39.853	26.620	13.233	-	-
	Bacia Rio Peruípe em MG		57	-	8.182	6.498	1.684	-	-
	Bacia Rio Itaúnas em MG		23	-	41.619	37.781	3.838	-	-
	Bacia Rio Itapemirim em MG		33	-	19.528	11.218	8.310	-	-
	Bacia Rio Itabapoana em MG		671	4	34.568	18.147	16.421	-	-
	Bacia Rio São Mateus em MG	1	5.682	13	102.815	58.825	43.990	-	-
TOTAL Bacias Leste	1	9.022	24	272.985	172.555	100.430	-	-	
No Estado	TOTAL de UPGRHs Amostradas	33	578.336	826	18.365.066	15.064.242	3.300.824	244	0,42
	TOTAL de UPGRHs	34	588.519	854	18.695.845	15.272.348	3.423.497		

3. PARÂMETROS INDICATIVOS DA QUALIDADE DAS ÁGUAS

A poluição das águas tem como origem diversas fontes, associadas ao tipo de uso e ocupação do solo, dentre as quais destacam-se:

- efluentes domésticos;
- efluentes industriais;
- carga difusa urbana e agrossilvipastoril;
- mineração;
- natural;
- acidental.

Cada uma das fontes citadas acima possui características próprias quanto aos poluentes que carregam. Os esgotos domésticos, por exemplo, apresentam compostos orgânicos biodegradáveis, nutrientes e microrganismos patogênicos. Já para os efluentes industriais há uma maior diversificação nos contaminantes lançados nos corpos d'água, em função dos tipos de matérias-primas e processos industriais utilizados. O deflúvio superficial urbano contém, geralmente, todos os poluentes que se depositam na superfície do solo. Na ocorrência de chuvas, os materiais acumulados em valas, bueiros, etc., são arrastados pelas águas pluviais para os cursos d'água superficiais, constituindo-se numa fonte de poluição tanto maior quanto menos eficiente for a coleta de esgotos ou a limpeza pública.

A poluição agrossilvipastoril é decorrente das atividades ligadas a agricultura, silvicultura e pecuária. Quanto à atividade agrícola, seus efeitos dependem muito das práticas utilizadas em cada região e da época do ano em que se realizam as preparações do terreno para o plantio, assim como, do uso intensivo dos defensivos agrícolas. A contribuição representada pelo material proveniente da erosão de solos intensifica-se quando da ocorrência de chuvas em áreas rurais. Os agrotóxicos com alta solubilidade em água podem contaminar águas subterrâneas e superficiais através do seu transporte com o fluxo de água.

A poluição natural está associada às chuvas e escoamento superficial, salinização, decomposição de vegetais e animais mortos enquanto que a acidental é proveniente de derramamentos acidentais de materiais na linha de produção ou transporte.

De um modo geral, foram adotados parâmetros de monitoramento que permitem caracterizar a qualidade da água e o grau de contaminação dos cursos d'água do Estado de Minas Gerais.

No monitoramento são analisados parâmetros físicos, químicos, microbiológicos e bioensaios ecotoxicológicos de qualidade de água, levando em conta os mais representativos, os quais são relatados a seguir:

Parâmetros Físicos: temperatura, condutividade elétrica, sólidos totais, sólidos dissolvidos, sólidos em suspensão, cor, turbidez;



Instituto Mineiro de
Gestão das Águas

QUALIDADE DAS ÁGUAS SUPERFICIAIS NO ESTADO DE MINAS GERAIS EM 2003

Parâmetros Químicos: alcalinidade total, alcalinidade bicarbonato, dureza de cálcio, dureza de magnésio, pH, oxigênio dissolvido, demanda bioquímica de oxigênio (DBO_{5,20}), demanda química de oxigênio (DQO), série de nitrogênio (orgânico, amoniacal, nitrato e nitrito), fósforo total, surfactantes aniônicos, óleos e graxas, cianetos, fenóis, cloretos, ferro, potássio, sódio, sulfetos, magnésio, manganês, alumínio, zinco, bário, cádmio, boro, arsênio, níquel, chumbo, cobre, cromo (III), cromo (VI), selênio, mercúrio;

Parâmetros microbiológicos: coliformes fecais, coliformes totais e estreptococos totais;

Bioensaios Ecotoxicológicos: ensaios de toxicidade crônica com *Ceriodaphnia dubia*, inseridos no projeto a partir da terceira campanha de 2001, visando a aprimorar as informações referentes à toxicidade causada pelos lançamentos de substâncias tóxicas nos cursos d'água.

3.1. Significado Ambiental dos Parâmetros

3.1.1. Parâmetros Físicos

Condutividade Elétrica

A condutividade elétrica da água é determinada pela presença de substâncias dissolvidas que se dissociam em ânions e cátions e pela temperatura. As principais fontes dos sais de origem antropogênica naturalmente contidos nas águas são: descargas industriais de sais, consumo de sal em residências e no comércio, excreções de sais pelo homem e por animais.

A condutância específica fornece uma boa indicação das modificações na composição de uma água, especialmente na sua concentração mineral, mas não fornece nenhuma indicação das quantidades relativas dos vários componentes. À medida que mais sólidos dissolvidos são adicionados, a condutividade específica da água aumenta. Altos valores podem indicar características corrosivas da água.

Cor

A cor é originada de forma natural, a partir da decomposição da matéria orgânica, principalmente dos vegetais – ácidos húmicos e fúlvicos, além do ferro e manganês. A origem antropogênica surge dos resíduos industriais e esgotos domésticos. Apesar de ser pouco freqüente a relação entre cor acentuada e risco sanitário nas águas coradas, a cloração da água contendo a matéria orgânica dissolvida responsável pela cor pode gerar produtos potencialmente cancerígenos, dentre eles, os trihalometanos.

Sólidos

Todas as impurezas da água, com exceção dos gases dissolvidos contribuem para a carga de sólidos presentes nos corpos d'água. Os sólidos podem ser classificados de acordo com seu tamanho e características químicas. Os sólidos em suspensão, contidos em uma amostra de água, apresentam, em função do método analítico escolhido, características diferentes e, conseqüentemente, têm designações distintas.

A unidade de medição normal para o teor em sólidos não dissolvidos é o peso dos sólidos filtráveis, expresso em mg/L de matéria seca. Dos sólidos filtrados pode ser determinado o resíduo calcinado (em % de matéria seca), que é considerado uma medida da parcela da matéria mineral. O restante indica, como matéria volátil, a parcela de sólidos orgânicos.

Dentro dos sólidos filtráveis encontram-se, além de uma parcela de sólidos turvos, também os seguintes tipos de sólidos/substâncias não dissolvidos: sólidos flutuantes, que em determinadas condições estão boiando, e são determinados, através de aparelhos adequados, em forma de peso ou volume; sólidos sedimentáveis, que em determinadas condições afundam, sendo seu resultado apresentado como volume (mL/L), mais o tempo de formação; e sólidos não sedimentáveis, que não são sujeitos nem à flotação, nem à sedimentação.

Temperatura

A temperatura da água é um fator que influencia a grande maioria dos processos físicos, químicos e biológicos na água, assim como outros processos como a solubilidade dos gases dissolvidos. Uma elevada temperatura faz diminuir a solubilidade dos gases como, por exemplo, do oxigênio dissolvido, além de aumentar a taxa de transferência de gases, o que pode gerar mau cheiro, no caso da liberação de gases com odores desagradáveis.

Os organismos aquáticos possuem limites de tolerância térmica superior e inferior, temperaturas ótimas para crescimento, temperatura preferencial em gradientes térmicos e limitações de temperatura para migração, desova e incubação do ovo. As variações de temperatura fazem parte do regime climático normal e corpos d'água naturais apresentam variações sazonais e diurnas, bem como estratificação vertical.

Turbidez

A turbidez representa o grau de interferência com a passagem da luz através da água, conferindo uma aparência turva à mesma. A alta turbidez reduz a fotossíntese da vegetação enraizada submersa e das algas. Esse desenvolvimento reduzido de plantas pode, por sua vez, suprimir a produtividade de peixes. Logo, a turbidez pode influenciar nas comunidades biológicas aquáticas.

3.1.2. Parâmetros Químicos

Alcalinidade

É a quantidade de íons na água que reagirão para neutralizar os íons hidrogênio. Os principais constituintes da alcalinidade são os bicarbonatos, carbonatos e os hidróxidos. As origens naturais da alcalinidade na água são a dissolução de rochas, as reações do dióxido de carbono (CO_2) da atmosfera, e a decomposição da matéria orgânica. Além desses, os despejos industriais são responsáveis pela alcalinidade nos cursos d'água. Esta variável deve ser avaliada por ser importante no controle do tratamento de água, estando relacionada com a coagulação, redução de dureza e prevenção da corrosão em tubulações.

Cianetos (CN)

Os cianetos são os sais do hidrácido cianídrico (ácido prússico, HCN) podendo ocorrer na água em forma de ânion (CN^-) ou de cianeto de hidrogênio (HCN). Em valores neutros de pH prevalece o cianeto de hidrogênio.

Cianetos têm um efeito muito tóxico sobre microorganismos. Uma diferenciação analítica entre cianetos livres e complexos é imprescindível, visto que a toxicidade do cianeto livre é muito maior.

Os cianetos são utilizados na indústria galvânica, no processamento de minérios (lixiviação de cianeto) e na indústria química. São também aplicados em pigmentos e praguicidas. Podem chegar às águas superficiais através dos efluentes das indústrias galvânicas, de têmpera, de coque, de gás e de fundições.

Cloretos

As águas naturais, em menor ou maior escala, contém íons resultantes da dissolução de minerais. Os íons cloretos são advindos da dissolução de sais. Um aumento no teor de cloretos na água é indicador de uma possível poluição por esgotos (através de excreção de cloreto pela urina) ou por despejos industriais, e acelera os processos de corrosão em tubulações de aço e de alumínio, além de alterar o sabor da água.

Demanda Bioquímica de Oxigênio (DBO)

É definida como a quantidade de oxigênio necessária para oxidar a matéria orgânica biodegradável sob condições aeróbicas, isto é, avalia a quantidade de oxigênio dissolvido, em mg/L, que será consumida pelos organismos aeróbios ao degradarem a matéria orgânica. Um período de tempo de 5 dias numa temperatura de incubação de 20°C é frequentemente usado e referido como $\text{DBO}_{5,20}$.



Instituto Mineiro de
Gestão das Águas

QUALIDADE DAS ÁGUAS SUPERFICIAIS NO ESTADO DE MINAS GERAIS EM 2003

Os maiores aumentos em termos de DBO, num corpo d'água, são provocados por despejos de origem predominantemente orgânica. A presença de um alto teor de matéria orgânica pode induzir à completa extinção do oxigênio na água, provocando o desaparecimento de peixes e outras formas de vida aquática. Um elevado valor da DBO pode indicar um incremento da microflora presente e interferir no equilíbrio da vida aquática, além de produzir sabores e odores desagradáveis e, ainda, pode obstruir os filtros de areia utilizadas nas estações de tratamento de água.

Demanda Química de Oxigênio (DQO)

É a quantidade de oxigênio necessária para oxidar a matéria orgânica através de um agente químico. Os valores da DQO normalmente são maiores que os da DBO, sendo o teste realizado num prazo menor e em primeiro lugar, orientando o teste da DBO. A análise da DQO é útil para detectar a presença de substâncias resistentes à degradação biológica. O aumento da concentração da DQO num corpo d'água se deve principalmente a despejos de origem industrial.

Dureza

É a concentração de cátions multimetálicos em solução. Os cátions mais freqüentemente associados à dureza são os cátions divalentes Ca^{2+} e Mg^{2+} . As principais fontes de dureza são a dissolução de minerais contendo cálcio e magnésio, provenientes das rochas calcáreas e dos despejos industriais. A ocorrência de determinadas concentrações de dureza causa um sabor desagradável e pode ter efeitos laxativos. Além disso, causa incrustação nas tubulações de água quente, caldeiras e aquecedores, em função da maior precipitação nas temperaturas elevadas.

Fenóis

Os fenóis são compostos orgânicos oriundos, nos corpos d'água, principalmente dos despejos industriais. São compostos tóxicos aos organismos aquáticos em concentrações bastante baixas, e afetam o sabor dos peixes e a aceitabilidade das águas. Para os organismos vivos, os compostos fenólicos são tóxicos protoplasmáticos, apresentando a propriedade de combinar-se com as proteínas teciduais. O contato com a pele provoca lesões irritativas e após ingestão podem ocorrer lesões cáusticas na boca, faringe, esôfago e estômago, manifestadas por dores intensas, náuseas, vômitos e diarréias, podendo ser fatal. Após absorção, tem ação lesiva sobre o sistema nervoso podendo ocasionar cefaléia, paralisias, tremores, convulsões e coma.

Fósforo Total

O fósforo é originado naturalmente da dissolução de compostos do solo e da decomposição da matéria orgânica. O aporte antropogênico é oriundo dos despejos domésticos e industriais, detergentes, excrementos de animais e fertilizantes. A presença de fósforo nos corpos d'água desencadeia o desenvolvimento de algas ou de plantas aquáticas indesejáveis,



Instituto Mineiro de
Gestão das Águas

QUALIDADE DAS ÁGUAS SUPERFICIAIS NO ESTADO DE MINAS GERAIS EM 2003

principalmente em reservatórios ou corpos d'água parada, podendo conduzir ao processo de eutrofização.

Nitrogênio Amoniacal (amônia)

É uma substância tóxica não persistente e não cumulativa. Sua concentração, que normalmente é baixa, não causa nenhum dano fisiológico aos seres humanos e animais. Grandes quantidades de amônia podem causar sufocamento de peixes.

A concentração total de Nitrogênio é altamente importante considerando-se os aspectos tópicos do corpo d'água. Em grandes quantidades o Nitrogênio contribui como causa da metemoglobinemia (síndrome do bebê azul).

Nitrogênio Nitrato

É a principal forma de nitrogênio encontrada nas águas. Concentrações de nitratos superiores a 5mg/L demonstram condições sanitárias inadequadas, pois as principais fontes de nitrogênio nitrato são dejetos humanos e animais. Os nitratos estimulam o desenvolvimento de plantas, sendo que organismos aquáticos, como algas, florescem na presença destes e, quando em elevadas concentrações em lagos e represas, pode conduzir a um crescimento exagerado, processo denominado de eutrofização.

Nitrogênio Nitrito

É uma forma química do nitrogênio normalmente encontrada em quantidades diminutas nas águas superficiais, pois o nitrito é instável na presença do oxigênio, ocorrendo como uma forma intermediária. O íon nitrito pode ser utilizado pelas plantas como uma fonte de nitrogênio. A presença de nitritos em água indica processos biológicos ativos influenciados por poluição orgânica.

Oxigênio Dissolvido (OD)

O oxigênio dissolvido é essencial para a manutenção de processos de autodepuração em sistemas aquáticos naturais e estações de tratamento de esgotos. Durante a estabilização da matéria orgânica, as bactérias fazem uso do oxigênio nos seus processos respiratórios, podendo vir a causar uma redução de sua concentração no meio. Através da medição do teor de oxigênio dissolvido os efeitos de resíduos oxidáveis sobre águas receptoras e a eficiência do tratamento dos esgotos, durante a oxidação bioquímica, podem ser avaliados. Os níveis de oxigênio dissolvido também indicam a capacidade de um corpo d'água natural em manter a vida aquática.

Óleos e Graxas

Os óleos e graxas são substâncias orgânicas de origem mineral, vegetal ou animal. Estas substâncias geralmente são hidrocarbonetos, gorduras, ésteres, entre outros. São raramente encontrados em águas naturais, normalmente oriundos de despejos e resíduos industriais, esgotos domésticos, efluentes de oficinas mecânicas, postos de gasolina, estradas e vias públicas. Os despejos de origem industrial são os que mais contribuem



Instituto Mineiro de
Gestão das Águas

QUALIDADE DAS ÁGUAS SUPERFICIAIS NO ESTADO DE MINAS GERAIS EM 2003

para o aumento de matérias graxas nos corpos d'água, dentre eles, destacam-se os de refinarias, frigoríficos e indústrias de sabão.

A pequena solubilidade dos óleos e graxas constitui um fator negativo no que se refere à sua degradação em unidades de tratamento de despejos por processos biológicos e, quando presentes em mananciais utilizados para abastecimento público, causam problemas no tratamento de água.

A presença de óleos e graxas diminui a área de contato entre a superfície da água e o ar atmosférico, impedindo dessa forma, a transferência do oxigênio da atmosfera para a água.

Em processos de decomposição, a presença dessas substâncias reduz o oxigênio dissolvido elevando a DBO e a DQO, causando alteração no ecossistema aquático. Na legislação brasileira não existe limite estabelecido para esse parâmetro, a recomendação é que os óleos e as graxas sejam virtualmente ausentes para as classes 1, 2 e 3.

Potencial Hidrogeniônico (pH)

O pH define o caráter ácido, básico ou neutro de uma solução. Os organismos aquáticos estão geralmente adaptados às condições de neutralidade e, em consequência, alterações bruscas do pH de uma água podem resultar no desaparecimento dos organismos presentes na mesma. Os valores fora das faixas recomendadas podem alterar o sabor da água e contribuir para corrosão do sistema de distribuição de água, ocorrendo, assim, uma possível extração do ferro, cobre, chumbo, zinco e cádmio, e dificultar a descontaminação das águas.

Sulfetos

Os sulfetos são combinações de metais, não metais, complexos e radicais orgânicos, ou são os sais e ésteres do ácido sulfídrico (H_2S), respectivamente. A maioria dos sulfetos metálicos de uso comercial é de origem vulcânica. Sulfetos metálicos têm importante papel na química analítica para a identificação de metais. Sulfetos inorgânicos encontram aplicações como pigmentos e substâncias luminescentes. Sulfetos orgânicos e disulfetos são amplamente distribuídos nos reinos animal e vegetal. Sulfetos orgânicos são aplicados industrialmente como protetores de radiação e queratolítica.

Os íons de sulfeto presentes na água podem precipitar na forma de sulfetos metálicos em condições anaeróbicas e na presença de determinados íons metálicos.

Surfactantes

As substâncias tensoativas reduzem a tensão superficial da água, pois possuem em sua molécula uma parte solúvel e outra não solúvel na água. A constituição dos detergentes sintéticos tem como princípio ativo o denominado "surfactante" e algumas substâncias denominadas de coadjuvantes, como o fosfato. O principal inconveniente dos detergentes na



Instituto Mineiro de
Gestão das Águas

QUALIDADE DAS ÁGUAS SUPERFICIAIS NO ESTADO DE MINAS GERAIS EM 2003

água se relaciona aos fatores estéticos, devido à formação de espumas em ambientes aeróbios.

Alumínio (Al)

O alumínio é o principal constituinte de um grande número de componentes atmosféricos, particularmente de poeira derivada de solos e partículas originadas da combustão de carvão. Na água, o alumínio é complexado e influenciado pelo pH, temperatura e a presença de fluoretos, sulfatos, matéria orgânica e outros ligantes.

O alumínio é pouco solúvel em pH entre 5,5 e 6,0, devendo apresentar maiores concentrações em profundidade, onde o pH é menor e pode ocorrer anaerobiose. O aumento da concentração de alumínio está associado com o período de chuvas e, portanto, com a alta turbidez.

Outro aspecto chave da química do alumínio é sua dissolução no solo para neutralizar a entrada de ácidos com as chuvas ácidas. Nesta forma, ele é extremamente tóxico à vegetação e pode ser escoado para os corpos d'água.

A principal via de exposição humana não ocupacional é pela ingestão de alimentos e água. O acúmulo de alumínio no homem tem sido associado ao aumento de casos de demência senil do tipo Alzheimer. Não há indicação de carcinogenicidade para o alumínio.

Arsênio (As)

Devido às suas propriedades semimetálicas, o arsênio é utilizado em metalurgia como um metal aditivo. A adição de cerca de 2% de arsênio ao chumbo permite melhorar a sua esfericidade, enquanto 3% de arsênio numa liga à base de chumbo melhora as propriedades mecânicas e otimiza o seu comportamento à elevadas temperaturas. Pode também ser adicionado em pequenas quantidades às grelhas de chumbo das baterias para aumentar a sua rigidez.

O arsênio, quando muito puro, é utilizado na tecnologia de semicondutores, para preparar arsenieto de gálio. Este composto é utilizado na fabricação de diodos, LEDs, transistores e lasers. O arsenieto de índio é usado em detetores de infravermelho e em aplicações de efeito de Hall.

A toxicidade do arsênio depende do seu estado químico. Enquanto o arsênio metálico e o sulfureto de arsênio são praticamente inertes, o gás AsH_3 é extremamente tóxico. De um modo geral, os compostos de arsênio são perigosos, principalmente devido aos seus efeitos irritantes na pele. A toxicidade destes compostos é principalmente devida à ingestão e não à inalação, embora se deva ter cuidados de ventilação em ambientes industriais que usem compostos de arsênio.

Bário (Ba)

Em geral ocorre nas águas naturais em baixas concentrações, variando de 0,7 a 900 μ g/L. É normalmente utilizado nos processos de produção de pigmentos, fogos de artifício, vidros e praguicidas. A ingestão de bário, em



Instituto Mineiro de
Gestão das Águas

QUALIDADE DAS ÁGUAS SUPERFICIAIS NO ESTADO DE MINAS GERAIS EM 2003

doses superiores às permitidas, pode causar desde um aumento transitório da pressão sangüínea, por vasoconstrição, até sérios efeitos tóxicos sobre o coração.

Boro (B)

O boro é muito reativo de forma que é dificultada a sua ocorrência no estado livre. Contudo, pode-se encontrá-lo combinado em diversos minerais.

O boro, na sua forma combinada de bórax ($\text{Na}_2\text{B}_4\text{O}_7 \cdot 10\text{H}_2\text{O}$) é utilizado desde tempos imemoriais. O bórax é usado como matéria-prima na produção de vidro de borossilicato, resistente ao calor, para usos domésticos e laboratoriais, familiarmente conhecido pela marca registrada Pirex, bem como na preparação de outros compostos de boro.

O boro elementar é duro e quebradiço como o vidro, e, portanto, tem aplicações semelhantes a este. Pode ser adicionado a metais puros, ligas ou outros sólidos, para aumentar a sua resistência plástica, aumentando, assim, a rigidez do material.

O boro elementar não é significativamente tóxico, não podendo ser classificado como veneno; no entanto, quando em pó muito fino, é duro e abrasivo, podendo causar indiretamente problemas de pele, se esta for esfregada depois de estar em contato com ele.

Parecem ser indispensáveis pequenas quantidades de boro para o crescimento das plantas, mas em grandes quantidades é tóxico. O boro acumulado no corpo através da absorção, ingestão ou inalação dos seus compostos, atua sobre o sistema nervoso central, causando hipotensão, vômitos e diarreia e, em casos extremos, coma.

Cádmio (Cd)

O cádmio possui uma grande mobilidade em ambientes aquáticos, é bioacumulativo, isto é, acumula-se em organismos aquáticos podendo, assim entrar na cadeia alimentar, e persistente no ambiente. Está presente em águas doces em concentrações traços, geralmente inferiores a $1 \mu\text{g/L}$. Pode ser liberado para o ambiente através da queima de combustíveis fósseis e também é utilizado na produção de pigmentos, baterias, soldas, equipamentos eletrônicos, lubrificantes, acessórios fotográficos, praguicidas etc.

É um subproduto da mineração do zinco. O elemento e seus compostos são considerados potencialmente carcinogênicos e podem ser fatores para vários processos patológicos no homem, incluindo disfunção renal, hipertensão, arteriosclerose, doenças crônicas em idosos e câncer.

Chumbo (Pb)

Em sistemas aquáticos, o comportamento de compostos de chumbo é determinado principalmente pela hidrossolubilidade. Concentrações de chumbo acima de $0,1\text{mg/L}$ inibem a oxidação bioquímica de substâncias



Instituto Mineiro de
Gestão das Águas

QUALIDADE DAS ÁGUAS SUPERFICIAIS NO ESTADO DE MINAS GERAIS EM 2003

orgânicas, e são prejudiciais para os organismos aquáticos inferiores. Concentrações de chumbo entre 0,2 e 0,5mg/L empobrecem a fauna, e a partir de 0,5mg/L, a nitrificação é inibida na água.

A queima de combustíveis fósseis é uma das principais fontes, além da sua utilização como aditivo anti-impacto na gasolina. O chumbo é uma substância tóxica cumulativa. Uma intoxicação crônica por este metal pode levar a uma doença denominada saturnismo, que ocorre, na maioria das vezes, em trabalhadores expostos ocupacionalmente. Outros sintomas de uma exposição crônica ao chumbo, quando o efeito ocorre no sistema nervoso central, são: tontura, irritabilidade, dor de cabeça, perda de memória, entre outros. Quando o efeito ocorre no sistema periférico, o sintoma é a deficiência dos músculos extensores. A toxicidade do chumbo, quando aguda, é caracterizada por sede intensa, sabor metálico, inflamação gastro-intestinal, vômitos e diarreias.

Cobre (Cu)

As fontes de cobre para o meio ambiente incluem corrosão de tubulações de latão por águas ácidas, efluentes de estações de tratamento de esgotos, uso de compostos de cobre como algicidas aquáticos, escoamento superficial e contaminação da água subterrânea a partir de usos agrícolas do cobre como fungicida e pesticida no tratamento de solos e efluentes, além de precipitação atmosférica de fontes industriais.

As principais fontes industriais são as indústrias de mineração, fundição, refinaria de petróleo e têxtil. No homem, a ingestão de doses excessivamente altas pode acarretar em irritação e corrosão de mucosas, danos capilares generalizados, problemas hepáticos e renais e irritação do sistema nervoso central seguido de depressão.

Cromo (Cr)

O cromo está presente nas águas nas formas tri (III) e hexavalente (VI). Na forma trivalente, o cromo é essencial ao metabolismo humano e, sua carência, causa doenças. Já na forma hexavalente, é tóxico e cancerígeno. Assim sendo, os limites máximos são estabelecidos basicamente em função do cromo hexavalente. Os organismos aquáticos inferiores podem ser prejudicados por concentrações de cromo acima de 0,1mg/L, enquanto o crescimento de algas já está sendo inibido no âmbito de concentrações de cromo entre 0,03 e 0,032mg/L.

O cromo, como outros metais, acumula-se nos sedimentos. É comumente utilizado em aplicações industriais e domésticas, como na produção de alumínio anodizado, aço inoxidável, tintas, pigmentos, explosivos, papel e fotografia.

Ferro (Fe)

O ferro aparece, normalmente, da dissolução de compostos do solo e dos despejos industriais. O ferro, em quantidade adequada, é essencial ao sistema bioquímico das águas, podendo, em grandes quantidades, se tornar



Instituto Mineiro de
Gestão das Águas

QUALIDADE DAS ÁGUAS SUPERFICIAIS NO ESTADO DE MINAS GERAIS EM 2003

nocivo, dando sabor e cor desagradáveis à água, além de elevar a dureza, tornando-a inadequada ao uso doméstico e industrial.

Magnésio (Mg)

O magnésio é um elemento essencial para a vida animal e vegetal. A atividade fotossintética da maior parte das plantas é baseada na absorção da energia da luz solar, para transformar água e dióxido de carbono em hidratos de carbono e oxigênio. Esta reação só é possível devido à presença de clorofila, cujos pigmentos contêm um composto rico em magnésio.

A falta de magnésio no corpo humano, pode provocar diarreia ou vômitos bem como hiperirritabilidade ou uma ligeira calcificação nos tecidos. O excesso de magnésio é prontamente eliminado pelo corpo.

Entre outras aplicações dos seus compostos, salienta-se a utilização do óxido de magnésio na fabricação de materiais refratários e nas indústrias de borracha, fertilizantes e plásticos, o uso do hidróxido em medicina como antiácido e laxante, do carbonato básico como material isolante em caldeiras e tubagens e ainda nas indústrias de cosméticos e farmacêutica. Por último, os sulfatos (sais de Epsom) são usados como laxantes, fertilizantes para solos empobrecidos em magnésio e ainda nas indústrias têxteis e papelreira; e o cloreto é usado na obtenção do metal, na indústria têxtil e na fabricação de colas e cimentos especiais.

As aplicações do metal são múltiplas, como a construção mecânica, sobretudo nas indústrias aeronáutica e automobilística, quer como metal puro, quer sob a forma de ligas com alumínio e zinco, ou com metais menos frequentes, como o zircônio, o tório, os lantanídeos e outros.

Manganês (Mn)

É utilizado na fabricação de ligas metálicas e baterias, e, na indústria química, em tintas, vernizes, fogos de artifícios e fertilizantes, entre outros. Sua presença, em quantidades excessivas, é indesejável em mananciais de abastecimento público devido ao seu efeito no sabor, no tingimento de instalações sanitárias, no aparecimento de manchas nas roupas lavadas e no acúmulo de depósitos em sistemas de distribuição. A água potável contaminada com manganês pode causar a doença denominada manganismo, com sintomas similares aos vistos em mineradores de manganês ou trabalhadores de plantas de aço.

Mercúrio (Hg)

Entre as fontes antropogênicas de mercúrio no meio aquático destacam-se as indústrias cloro-álcali de células de mercúrio, vários processos de mineração e fundição, efluentes de estações de tratamento de esgotos, fabricação de certos produtos odontológicos e farmacêuticos, indústrias de tintas, dentre outras.

O mercúrio prejudica o poder de autodepuração das águas a partir de uma concentração de apenas 18µg/L. Este pode ser adsorvido em sedimentos e



Instituto Mineiro de
Gestão das Águas

QUALIDADE DAS ÁGUAS SUPERFICIAIS NO ESTADO DE MINAS GERAIS EM 2003

em sólidos em suspensão. O metabolismo microbiano é perturbado pelo mercúrio através de inibição enzimática. Alguns microrganismos são capazes de metilar compostos inorgânicos de mercúrio, aumentando assim sua toxicidade.

O peixe é um dos maiores contribuintes para a carga de mercúrio no corpo humano, sendo que o mercúrio mostra-se mais tóxico na forma de compostos organometálicos. A intoxicação aguda pelo mercúrio, no homem, é caracterizada por náuseas, vômitos, dores abdominais, diarreia, danos nos ossos e morte. A intoxicação crônica afeta glândulas salivares, rins e altera as funções psicológicas e psicomotoras.

Níquel (Ni)

A maior contribuição para o meio ambiente, através da atividade humana, é a queima de combustíveis fósseis. Além disso, as principais fontes são as atividades de mineração e fundição do metal, fusão e modelagem de ligas, indústrias de eletrodeposição e, as fontes secundárias como a fabricação de alimentos, artigos de panificadoras, refrigerantes e sorvetes aromatizados. Doses elevadas de níquel podem causar dermatites nos indivíduos mais sensíveis e afetar nervos cardíacos e respiratórios. O níquel acumula-se no sedimento, em musgos e plantas aquáticas superiores.

Potássio (K)

O potássio é encontrado em baixas concentrações nas águas naturais, já que rochas que contêm potássio são relativamente resistentes às ações do tempo. Entretanto, sais de potássio são largamente usados na indústria e em fertilizantes para agricultura, entrando nas águas doces com descargas industriais e lixiviação das terras agrícolas. O potássio é usualmente encontrado na forma iônica, e os sais são altamente solúveis.

Selênio (Se)

É um elemento raro que tem a particularidade de possuir um odor pronunciado bastante desagradável e que ocorre no estado nativo juntamente com o enxofre ou sob a forma de selenietos em certos minerais.

As principais fontes de selênio são, todavia, os minérios de cobre, dos quais o selênio é recuperado como subproduto nos processos de refinação eletrolítica. Os maiores produtores mundiais são os Estados Unidos, o Canadá, a Suécia, a Bélgica, o Japão e o Peru.

O selênio e os seus compostos encontram largo uso nos processos de reprodução xerográfica, na indústria vidreira (selenieto de cádmio, para produzir cor vermelho-rubi), como desgaseificante na indústria metalúrgica, como agente de vulcanização, como oxidante em certas reações e como catalisador.

O selênio elementar é relativamente pouco tóxico. No entanto, alguns dos seus compostos são extremamente perigosos. A exposição aos vapores que contenham selênio pode provocar irritações dos olhos, nariz e garganta. A



Instituto Mineiro de
Gestão das Águas

QUALIDADE DAS ÁGUAS SUPERFICIAIS NO ESTADO DE MINAS GERAIS EM 2003

inalação desses vapores pode ser muito perigosa devido à sua elevada toxicidade.

Sódio (Na)

O sódio pode provir, principalmente, de esgotos, fertilizantes, indústrias de papel e celulose. É comumente medido onde a água é utilizada para beber ou para agricultura, particularmente na irrigação.

Zinco (Zn)

O zinco é oriundo de processos naturais e antropogênicos, dentre os quais se destacam a produção de zinco primário, combustão de madeira, incineração de resíduos, siderurgias, cimento, concreto, cal e gesso, indústrias têxteis, termoelétricas e produção de vapor, além dos efluentes domésticos. Alguns compostos orgânicos de zinco são aplicados como pesticidas. O zinco, por ser um elemento essencial para o ser humano, só se torna prejudicial à saúde quando ingerido em concentrações muito altas, levando a perturbações do trato gastrointestinal.

3.1.3. Parâmetros Microbiológicos

Coliformes Totais

O grupo de coliformes totais constitui-se em um grande grupo de bactérias que têm sido isoladas de amostras de águas e solos poluídos e não poluídos, bem como de fezes de seres humanos e outros animais de sangue quente.

Coliformes Fecais

Segundo a Portaria 36 do Ministério da Saúde, os coliformes são definidos como todos os bacilos gram-negativos, aeróbios facultativos, não formadores de esporos, oxidase-negativa, capazes de crescer na presença de sais biliares ou outros compostos ativos de superfície (surfactantes) com propriedades similares de inibição de crescimento, e que fermentam a lactose com produção de aldeído e gás a 35°C, em 24-48 horas.

As bactérias do grupo coliforme são uns dos principais indicadores de contaminações fecais, originadas do trato intestinal humano e outros animais. Essas bactérias reproduzem-se ativamente a 44,5°C e são capazes de fermentar o açúcar. A determinação da concentração dos coliformes assume importância como parâmetro indicativo da possibilidade da existência de microorganismos patogênicos, responsáveis pela transmissão de doenças de veiculação hídrica, tais como febre tifóide, febre paratifóide, disenteria bacilar e cólera.

Estreptococos Fecais

Os estreptococos fecais incluem várias espécies ou variedades de estreptococos, tendo no intestino de seres humanos e outros animais de sangue quente o seu habitat usual. A ocorrência dessas bactérias pode indicar a presença de organismos patogênicos na água. Essas bactérias não conseguem se multiplicar em águas poluídas, sendo sua presença indicativa de contaminação fecal recente.

A partir de relações conhecidas entre os resultados de coliformes fecais e estreptococos fecais pode-se ter uma indicação se o material fecal presente na água é de origem humana ou animal. A relação menor que um (1) indica que os despejos são preponderantemente provenientes de animais domésticos, enquanto que, para despejos humanos, apresenta-se maior que quatro (4). Quando a relação se encontra na faixa entre os dois valores, a interpretação se torna duvidosa. Contudo, há algumas restrições para a interpretação sugerida:

- o pH da água deve se encontrar entre 4 e 9, para excluir qualquer efeito adverso do mesmo em ambos os grupos de organismo;
- devem ser feitas no mínimo duas contagens em cada amostra;
- para minimizar erros devidos a diferentes taxas de morte das bactérias, as amostras devem ser coletadas a no máximo 24 horas de fluxo a jusante da fonte geradora;
- somente devem ser empregadas contagens de coliformes fecais obtidas a 44°C.

3.1.4. Bioensaios Ecotoxicológicos

Ensaio de Toxicidade Crônica

Com ampla utilização nos países desenvolvidos, e em uso em alguns estados do Brasil, os testes de toxicidade complementam a metodologia tradicionalmente adotada através de padrões de emissão e de qualidade para controle de poluição das águas. Serve de instrumento à melhor compreensão e fornecimento de respostas às ações que vêm sendo empreendidas no sentido de se reduzir a toxicidade do despejo líquido, de seu efeito sobre o corpo receptor, e, em última instância, promover a melhoria da qualidade ambiental.

Os ensaios de toxicidade consistem na determinação do potencial tóxico de um agente químico ou de uma mistura complexa, sendo os efeitos desses poluentes detectados através da resposta de organismos vivos.

No ensaio de toxicidade crônica o organismo aquático utilizado é o microcrustáceo *Ceriodaphnia dubia*. São utilizadas as denominações Agudo, Crônico e Não Tóxico, para eventuais descrições dos efeitos deletérios sobre os organismos aquáticos. O efeito agudo é caracterizado por uma resposta



Instituto Mineiro de
Gestão das Águas

QUALIDADE DAS ÁGUAS SUPERFICIAIS NO ESTADO DE MINAS GERAIS EM 2003

severa e rápida a um estímulo, a qual se manifesta nos organismos aquáticos em tempos relativamente curtos (0 a 96 horas), sendo o efeito morte o mais observado. O efeito crônico caracteriza-se pela resposta a um estímulo que continua por longos períodos de exposição do organismo ao poluente (1/10 do ciclo vital até a totalidade da vida do organismo), que pode ser expressa através de mudanças comportamentais, alterações fisiológicas, genéticas e de reprodução, etc.

Quando da ocorrência de eventos caracterizando efeito agudo ou crônico nas amostras de água coletadas, pode-se considerar que os respectivos corpos de água que estão sendo avaliados não apresentam condições adequadas para a manutenção da vida aquática.

4. INDICADORES DA QUALIDADE DAS ÁGUAS

No intuito de traduzir de forma concisa e objetiva, para as autoridades e o público, a influência que as atividades ligadas aos processos de desenvolvimento provocam na dinâmica ambiental dos ecossistemas aquáticos, foram criados os indicadores de qualidade de águas.

O Projeto “Águas de Minas” adota o IQA – Índice de Qualidade das Águas – e a CT – Contaminação por Tóxicos como indicadores para refletir a situação ambiental dos corpos hídricos nas UPGRHs de Minas Gerais de maneira acessível aos não técnicos.

O IQA, por reunir em um único resultado os valores de nove diferentes parâmetros, oferece ao mesmo tempo vantagens e limitações. A vantagem reside no fato de sumarizar a interpretação de nove variáveis em um único número, facilitando a compreensão da situação para o público leigo. A limitação relaciona-se à perda na interpretação das variáveis individuais e da relação destas com as demais. Soma-se a isto o fato de que este índice foi desenvolvido visando avaliar o impacto dos esgotos domésticos nas águas utilizadas para abastecimento público, não representando efeitos originários de outras fontes poluentes.

Como uma forma de minimizar a parcialidade do IQA, foi adotada em Minas Gerais a CT – Contaminação por Tóxicos, de maneira a complementar as informações do IQA, conferindo importância a outros fatores que afetam usos diversos da água. Os valores limites em relação a 13 parâmetros para contaminantes de origem industrial, minerária e difusa são os definidos na Deliberação Normativa N° 10/86 do COPAM.

4.1. Índice de Qualidade das Águas - IQA

O IQA foi desenvolvido pela National Sanitation Foundation dos Estados Unidos, através de pesquisa de opinião junto a vários especialistas da área ambiental, quando cada técnico selecionou, a seu critério, os parâmetros relevantes para avaliar a qualidade das águas e estipulou, para cada um deles, um peso relativo na série de parâmetros especificados.

O tratamento dos dados da mencionada pesquisa definiu um conjunto de nove (9) parâmetros considerados mais representativos para a caracterização da qualidade das águas: oxigênio dissolvido, coliformes fecais, pH, demanda bioquímica de oxigênio, nitrato, fosfato total, temperatura da água, turbidez e sólidos totais. A cada parâmetro foi atribuído um peso, conforme apresentado abaixo, de acordo com a sua importância relativa no cálculo do IQA, e traçadas curvas médias de variação da qualidade das águas em função da concentração do mesmo.

QUALIDADE DAS ÁGUAS SUPERFICIAIS NO ESTADO DE MINAS GERAIS EM 2003

Parâmetro	Peso - w_i
Oxigênio dissolvido – OD (%ODSat)	0,17
Coliformes fecais (NMP/100mL)	0,15
PH	0,12
Demanda bioquímica de oxigênio – DBO (mg/L)	0,10
Nitratos (mg/L NO ₃)	0,10
Fosfatos (mg/L PO ₄)	0,10
Variação na temperatura (°C)	0,10
Turbidez (UNT)	0,08
Resíduos totais (mg/L)	0,08

No Projeto “Águas de Minas”, os resultados laboratoriais gerados, alguns deles utilizados no cálculo do IQA, são armazenados em um banco de dados em Access, que também efetua comparações entre os valores obtidos.

As metodologias para o cálculo do IQA consideram duas formulações, uma aditiva e outra multiplicativa. Neste trabalho, adota-se o IQA multiplicativo, que é calculado pela seguinte equação:

$$IQA = \prod_{i=1}^9 q_i^{w_i}$$

Onde:

IQA = Índice de Qualidade de Água, variando de 0 a 100;

q_i = qualidade do parâmetro i obtido através da curva média específica de qualidade;

w_i = peso atribuído ao parâmetro, em função de sua importância na qualidade, entre 0 e 1.

As curvas médias de qualidade de cada parâmetro que são utilizadas para o Projeto Águas de Minas estão apresentadas no Anexo B, bem como as respectivas equações que são utilizadas no programa de cálculo do IQA.

Para o cálculo do IQA é utilizado um software desenvolvido pelo CETEC – Fundação Centro Tecnológico de Minas Gerais. Os valores do índice variam entre 0 e 100, conforme especificado a seguir:

Nível de Qualidade	Faixa
Excelente	$90 < IQA \leq 100$
Bom	$70 < IQA \leq 90$
Médio	$50 < IQA \leq 70$
Ruim	$25 < IQA \leq 50$
Muito Ruim	$0 \leq IQA \leq 25$

Assim definido, o IQA reflete a interferência por esgotos sanitários e outros materiais orgânicos, nutrientes e sólidos.

4.2. Contaminação por Tóxicos - CT

Em função das concentrações observadas dos parâmetros tóxicos, amônia, arsênio, bário, cádmio, chumbo, cianetos, cobre, cromo hexavalente, índice de fenóis, mercúrio, nitritos, nitratos e zinco, a contaminação por tóxicos é caracterizada como Baixa, Média ou Alta. Compara-se os valores analisados com os limites definidos nas classes de enquadramento dos cursos de água pelo Conselho Estadual de Política Ambiental – COPAM na Deliberação Normativa N° 10/86. A denominação Baixa refere-se à ocorrência de concentrações iguais ou inferiores a 20% dos limites de classe de enquadramento do trecho do curso de água onde se localiza a estação de amostragem. A contaminação Média refere-se à faixa de concentração entre 20% e 100% dos limites mencionados, enquanto que a contaminação Alta refere-se às concentrações superiores a 100% dos limites. A pior situação identificada no conjunto total de resultados das campanhas de amostragem, para qualquer parâmetro tóxico, define a faixa de contaminação do período em consideração. Portanto, se apenas um dos parâmetros tóxicos em uma dada estação de amostragem mostrar-se com valor acima de 100%, isto é, o dobro da sua concentração limite na DN COPAM 10/86, em pelo menos uma das campanhas do ano, a contaminação por tóxicos da água naquela estação de amostragem será considerada alta no ano em análise.

Contaminação	Concentração em relação à classe de enquadramento
Baixa	concentração $\leq 1,2.P$
Média	$1,2. P < \text{concentração} \leq 2.P$
Alta	concentração $> 2.P$

P = Limite de classe definido na Deliberação Normativa COPAM N° 10/86

A partir dos resultados do IQA e da CT de cada estação de amostragem, foi produzido o mapa “Qualidade das Águas Superficiais em 2003 no Estado de Minas Gerais”. O nível de qualidade é apresentado com a cor do valor resultante da média aritmética anual dos valores de IQA das quatro campanhas de amostragem, no trecho de curso de água situado a montante da estação em referência. A contaminação por tóxicos baseia-se no conjunto total de resultados avaliados para cada estação de amostragem, sendo representada no próprio ponto com a cor representativa da pior condição observada na estação no ano em referência. O mapa foi gerado a partir de bases cartográficas em escalas 1:100.000 e 1:50.000, digitalizadas no contexto do projeto GeoMINAS, cartas topográficas do IBGE utilizando-se o software ArcView.

5. PROCEDIMENTOS METODOLÓGICOS

Os procedimentos metodológicos adotados norteiam-se pelos objetivos principais estabelecidos para os trabalhos de monitoramento da qualidade das águas, que são:

- Diagnóstico – conhecer e avaliar as condições de qualidade das águas;
- Divulgação – divulgar a situação de qualidade das águas para os usuários;
- Planejamento – fornecer subsídios para o planejamento da gestão dos recursos hídricos em geral, verificar a efetividade das ações de controle ambiental implementadas e propor prioridades de atuação.

Assim, primeiramente descreve-se a rede de monitoramento de 244 estações de amostragem distribuídas em 33 UPGRHs das 8 bacias principais de Minas Gerais. A seguir, detalha-se os dois tipos de campanhas anuais de coleta e o conjunto de análises executadas para as amostras. O próximo item indica a metodologia analítica dos ensaios feitos para os parâmetros medidos no Projeto “Águas de Minas”.

A partir daí descreve-se a avaliação temporal e a avaliação espacial dos resultados, a obtenção dos dados hidrológicos, bem como a avaliação ambiental e as ações de controle ambiental propostas para cada bacia.

5.1. Rede de Monitoramento

A rede de monitoramento consiste de 244 estações de amostragem que abrangem as oito maiores bacias hidrográficas do Estado de Minas Gerais cobrindo 578.336 Km², o que representa 98% de sua área total.

Na definição dos locais de coleta, buscou-se identificar áreas que caracterizassem as condições naturais das águas de cada bacia hidrográfica e as principais interferências antrópicas, especialmente relacionadas à ocupação urbana e às atividades industriais e minerárias, além da agropecuária e silvicultura. Além disso, foram consideradas redes de qualidade de água anteriormente operadas em Minas Gerais e dados dos processos de licenciamento ambiental da FEAM/COPAM.

A localização dos pontos de coleta, efetuada em escritório, foi validada ou remanejada em levantamentos de campo, quando foram efetuados os georreferenciamentos utilizando-se mapas e GPS (Global Position System), o registro fotográfico dos pontos e a otimização dos roteiros das campanhas de coleta. As descrições dos pontos de coleta da UPGRH caracterizada neste relatório encontram-se no Item 9.

A rede em operação (macro-rede) foi adequada ao longo da execução dos trabalhos, adotando-se como referência a experiência desenvolvida pelos países membros da União Européia. Assim sendo, estabeleceu-se como meta a razão de uma estação de monitoramento por 1.000km², que é a densidade média adotada nos mencionados países.



Instituto Mineiro de
Gestão das Águas

QUALIDADE DAS ÁGUAS SUPERFICIAIS NO ESTADO DE MINAS GERAIS EM 2003

Considerando-se os níveis de densidade populacional e infra-estrutura industrial, a rede em operação no Estado possui uma representatividade superior àquela empregada pela União Européia. Contudo, trata-se de uma macro-rede de monitoramento, permanecendo com abrangência regional para caracterização da qualidade de água. Nessa configuração, o número de pontos de coleta por bacia e sub-bacia contemplada, com as respectivas densidades, pode ser observado na Tabela 2.1.

A densidade de pontos é superior a uma estação/1.000km² nas seguintes UPGRHs: SF2, sub-bacia do rio Pará, SF3, sub-bacia do rio Paraopeba e SF5, sub-bacia do rio das Velhas; na GD4, sub-bacia do rio Verde; na DO2, sub-bacia do rio Piracicaba; e na PS1, sub-bacia do rio Paraibuna e PS2, sub-bacias dos rios Pomba e Muriaé. Nessas regiões, são dominantes as pressões ambientais decorrentes de atividades industriais, minerárias e de infra-estrutura, exigindo portanto, uma caracterização mais particularizada da qualidade das águas e, dessa forma, devendo-se dar início a redes mais específicas denominadas redes dirigidas.

5.2. Coletas e Análises

As amostragens e análises são contratadas junto à Fundação Centro Tecnológico de Minas Gerais – CETEC, órgão vinculado à Secretaria de Estado de Ciência e Tecnologia, sendo realizadas a cada trimestre, com um total anual de 4 campanhas de amostragem por estação. As amostras coletadas são do tipo simples, de superfície, tomadas preferencialmente na calha principal do curso de água, tendo em vista que a grande maioria dos pontos de coleta localizam-se em pontes.

5.2.1. Coletas

Foram definidos dois tipos de campanhas de amostragem: **completas** e **intermediárias**. As campanhas completas, realizadas em janeiro/fevereiro/março e em julho/agosto/setembro, caracterizam respectivamente os períodos de chuva e estiagem, enquanto que as intermediárias, realizadas nos meses abril/maio/junho e outubro/novembro/dezembro, caracterizam os demais períodos climáticos do ano.

Nas campanhas completas é realizada uma extensa série de análises, englobando, em média, 50 parâmetros, comuns ao conjunto de pontos de amostragem, conforme apresentado na Tabela 5.1.

Nas campanhas intermediárias são analisados 18 parâmetros genéricos em todos os locais, como mostra a Tabela 5.2. Para as regiões onde a pressão de atividades industriais e minerárias é mais expressiva, como é o caso das sub-bacias dos rios das Velhas, Paraopeba, Pará, Verde e trechos das bacias dos rios Paraíba do Sul, Doce, Grande e São Francisco, também são incluídos parâmetros característicos das fontes poluidoras que contribuem para a área de drenagem da estação de coleta, conforme a Tabela 5.3.

Tabela 5.1: Relação dos parâmetros analisados nas campanhas completas.
Parâmetros comuns a todos os pontos

Alcalinidade Bicarbonato	Fosfato Total
Alcalinidade Total	Índice de Fenóis
Alumínio*	Magnésio
Amônia	Manganês
Arsênio	Mercúrio
Bário	Níquel
Boro	Nitrato
Cádmio	Nitrito
Cálcio	Nitrogênio Orgânico
Chumbo	Óleos e Graxas
Cianetos	Oxigênio Dissolvido - OD
Cloretos	pH "in loco"
Cobre	Potássio
Coliformes Fecais	Selênio
Coliformes Totais	Sódio
Condutividade Elétrica "in loco"	Sólidos Dissolvidos Totais
Cor	Sólidos em Suspensão
Cromo(III)	Sólidos Totais
Cromo(VI)	Surfactantes Aniônicos
Demanda Bioquímica de Oxigênio - DBO	Sulfatos
Demanda Química de Oxigênio - DQO	Sulfetos
Dureza (Cálcio)	Temperatura da Água
Dureza (Magnésio)	Temperatura do Ar
Estreptococos Fecais	Turbidez
Ferro Solúvel	Zinco

Tabela 5.2: Relação dos parâmetros comuns a todas as estações de amostragens analisados nas campanhas intermediárias.

Amônia	Nitrogênio Orgânico
Cloretos	Oxigênio Dissolvido
Coliformes Fecais	pH "in loco"
Condutividade Elétrica "in loco"	Sólidos Dissolvidos Totais
Demanda Bioquímica de Oxigênio	Sólidos em Suspensão
Demanda Química de Oxigênio	Sólidos Totais
Fosfato Total	Temperatura da Água
Nitrato	Temperatura do Ar
Nitrito	Turbidez



Instituto Mineiro de
Gestão das Águas

QUALIDADE DAS ÁGUAS SUPERFICIAIS NO ESTADO DE MINAS GERAIS EM 2003

Tabela 5.3: Relação dos parâmetros específicos analisados nas campanhas intermediárias por estação de amostragem.

Parâmetros específicos	
Estação	Parâmetros
BACIA DO RIO SÃO FRANCISCO	
UPGRHs SF1 e SF4: Rio São Francisco Sul	
SF001	Cromo(III), Índice de fenóis
SF003	Cádmio, Chumbo, Cianeto, Cobre, Cromo(VI), Cromo(III), Índice de fenóis, Manganês, Mercúrio, Níquel, Sulfetos, Surfactantes aniônicos, Zinco
SF002	Cádmio, Chumbo, Cianeto, Cobre, Cromo(VI), Cromo(III), Índice de fenóis, Manganês, Mercúrio, Níquel, Sulfetos, Surfactantes aniônicos, Zinco
SF004	Cádmio, Chumbo, Cianeto, Cobre, Cromo(VI), Cromo(III), Índice de fenóis, Mercúrio, Manganês, Níquel, Sulfetos, Surfactantes aniônicos, Zinco
SF005	Cádmio, Chumbo, Cianeto, Cobre, Cromo(VI), Cromo(III), Índice de fenóis, Mercúrio, Manganês, Níquel, Sulfetos, Surfactantes aniônicos, Zinco
SF006	Cádmio, Chumbo, Cianeto, Cobre, Cromo(VI), Cromo(III), Ferro solúvel, Índice de fenóis, Mercúrio, Manganês, Níquel, Sulfetos, Surfactantes aniônicos, Zinco
SF007	Cádmio, Chumbo, Cianeto, Cobre, Cromo(VI), Ferro solúvel, Índice de fenóis, Manganês, Mercúrio, Níquel, Sulfetos, Surfactantes aniônicos, Zinco
SF009	Cádmio, Cor, Ferro solúvel, Índice de fenóis, Manganês, Mercúrio, Surfactantes aniônicos
SF011	Cor, Ferro solúvel, Índice de fenóis, Manganês, Mercúrio
SF013	Cádmio, Cianeto, Cobre, Cor, Índice de fenóis, Manganês, Mercúrio, Níquel, Sulfetos, Surfactantes aniônicos, Zinco
SF015	Cádmio, Chumbo, Cianeto, Cobre, Cor, Cromo(VI), Ferro solúvel, Índice de fenóis, Mercúrio, Manganês, Níquel, Sulfetos, Surfactantes aniônicos, Zinco
SF017	Chumbo, Cianeto, Cobre, Cor, Cromo(VI), Índice de fenóis, Manganês, Mercúrio, Sulfetos, Surfactantes aniônicos, Zinco
UPGRH SF2: Rio Pará	
PA001	Chumbo, Cor, Cromo(III), Ferro solúvel, Índice de fenóis, Níquel, Surfactantes aniônicos
PA002	Cádmio, Chumbo, Cianeto, Cobre, Cor, Cromo(VI), Ferro solúvel, Índice de fenóis, Mercúrio, Manganês, Níquel, Sulfetos, Surfactantes aniônicos, Zinco
PA003	Cádmio, Chumbo, Cianeto, Cobre, Cor, Cromo(VI), Ferro solúvel, Índice de fenóis, Mercúrio, Manganês, Níquel, Sulfetos, Surfactantes aniônicos, Zinco
PA004	Cádmio, Chumbo, Cianeto, Cobre, Cromo(VI), Cromo(III), Índice de fenóis, Níquel, Sulfetos, Surfactantes aniônicos, Zinco



Instituto Mineiro de
Gestão das Águas

QUALIDADE DAS ÁGUAS SUPERFICIAIS NO ESTADO DE MINAS GERAIS EM 2003

Tabela 5.3: Relação dos parâmetros específicos analisados nas campanhas intermediárias por estação de amostragem.

(Continuação)

Parâmetros específicos	
Estação	Parâmetros
BACIA DO RIO SÃO FRANCISCO	
UPGRH SF2: Rio Pará	
PA005	Cádmio, Chumbo, Cianeto, Cobre, Cor, Cromo(VI), Ferro solúvel, Índice de fenóis, Níquel, Sulfetos, Surfactantes aniônicos, Zinco
PA007	Cádmio, Chumbo, Cianeto, Cobre, Cromo(VI), Cromo(III), Índice de fenóis, Níquel, Sulfetos, Surfactantes aniônicos, Zinco
PA009	Cádmio, Chumbo, Cianeto, Cobre, Cromo(VI), Cromo(III), Ferro solúvel, Índice de fenóis, Manganês, Níquel, Sulfetos, Surfactantes aniônicos, Zinco
PA010	Cádmio, Chumbo, Cianeto, Cobre, Cromo(VI), Ferro solúvel, Índice de fenóis, Mercúrio, Níquel, Sulfetos, Surfactantes aniônicos, Zinco
PA011	Cádmio, Chumbo, Cianeto, Cobre, Cromo(VI), Ferro solúvel, Índice de fenóis, Mercúrio, Níquel, Sulfetos, Surfactantes aniônicos, Zinco
PA013	Cádmio, Chumbo, Cianeto, Cobre, Cromo(VI), Ferro solúvel, Índice de fenóis, Mercúrio, Níquel, Sulfetos, Surfactantes aniônicos, Zinco
PA015	Cádmio, Chumbo, Cianeto, Cobre, Cor, Cromo(III), Cromo(VI), Ferro solúvel, Índice de fenóis, Manganês, Mercúrio, Níquel, Sulfetos, Surfactantes aniônicos, Zinco
PA017	Cádmio, Chumbo, Cianeto, Cobre, Cor, Cromo(III), Cromo(VI), Ferro solúvel, Índice de fenóis, Manganês, Mercúrio, Níquel, Sulfetos, Surfactantes aniônicos, Zinco
PA019	Cádmio, Chumbo, Cianeto, Cobre, Cromo(III), Cromo(VI), Ferro solúvel, Índice de fenóis, Mercúrio, Níquel, Sulfetos, Surfactantes aniônicos, Zinco
UPGRH SF3: Rio Paraopeba	
BP079	Cádmio, Ferro solúvel, Índice de fenóis, Manganês
BP084	Bário, Cádmio, Chumbo, Cianeto, Cobre, Cromo(III), Cromo(VI), Ferro solúvel, Índice de fenóis, Manganês, Níquel, Selênio, Surfactantes aniônicos, Sulfetos, Zinco
BP080	Bário, Cádmio, Chumbo, Cianeto, Cobre, Cromo(III), Cromo(VI), Ferro solúvel, Índice de fenóis, Manganês, Níquel, Selênio, Surfactantes aniônicos, Sulfetos, Zinco
BP026	Cádmio, Chumbo, Cobre, Cor, Ferro solúvel, Índice de fenóis, Manganês
BP027	Bário, Cádmio, Chumbo, Cianeto, Cobre, Cromo(III), Cromo(VI), Ferro solúvel, Índice de fenóis, Manganês, Níquel, Selênio, Surfactantes aniônicos, Sulfetos, Zinco
BP029	Cádmio, Cobre, Ferro solúvel, Índice de fenóis, Manganês
BP036	Cádmio, Chumbo, Ferro solúvel, Índice de fenóis, Manganês
BP068	Cádmio, Ferro solúvel, Índice de fenóis, Manganês



Instituto Mineiro de
Gestão das Águas

QUALIDADE DAS ÁGUAS SUPERFICIAIS NO ESTADO DE MINAS GERAIS EM 2003

Tabela 5.3: Relação dos parâmetros específicos analisados nas campanhas intermediárias por estação de amostragem.

(Continuação)

Parâmetros específicos	
Estação	Parâmetros
BACIA DO RIO SÃO FRANCISCO	
UPGRH SF3: Rio Paraopeba	
BP070	Cádmio, Chumbo, Ferro solúvel, Índice de fenóis, Manganês
BP086	Cádmio, Chumbo, Ferro solúvel, Índice de fenóis, Manganês
BP088	Cádmio, Cianeto, Cromo(III), Cromo(VI), Ferro solúvel, Índice de fenóis, Manganês, Níquel, Surfactantes aniônicos, Sulfetos, Zinco
BP071	Cianeto, Cromo(III), Cromo(VI), Ferro solúvel, Índice de fenóis, Manganês, Níquel, Surfactantes aniônicos, Sulfetos, Zinco
BP072	Cádmio, Chumbo, Cianeto, Cromo(III), Cromo(VI), Ferro solúvel, Índice de fenóis, Manganês, Níquel, Surfactantes aniônicos, Sulfetos, Zinco
BP090	Cádmio, Chumbo, Ferro solúvel, Índice de fenóis, Manganês, Surfactantes aniônicos
BP082	Cádmio, Chumbo, Ferro solúvel, Índice de fenóis, Manganês, Surfactantes aniônicos
BP076	Cádmio, Chumbo, Cianeto, Ferro solúvel, Índice de fenóis, Manganês, Zinco
BP083	Cádmio, Chumbo, Cianeto, Cobre, Ferro solúvel, Índice de fenóis, Manganês, Zinco
BP078	Cádmio, Chumbo, Cobre, Ferro solúvel, Índice de fenóis, Manganês
UPGRH SF5: Rio das Velhas	
BV013	Chumbo, Ferro solúvel, Manganês, Sulfetos
BV035	Arsênio, Cádmio, Chumbo, Cobre, Cor, Cromo(III), Índice de fenóis, Manganês, Mercúrio, Níquel, Zinco
BV037	Arsênio, Cádmio, Cianeto, Cobre, Cor, Índice de fenóis, Manganês, Mercúrio, Níquel, Zinco
BV139	Arsênio, Cobre, Índice de fenóis, Manganês, Mercúrio, Níquel, Zinco
BV062	Arsênio, Cádmio, Chumbo, Cianeto, Cobre, Ferro solúvel, Índice de fenóis, Manganês, Mercúrio, Níquel, Sulfetos, Surfactantes aniônicos, Zinco.
BV063	Arsênio, Cádmio, Chumbo, Cianeto, Cobre, Cromo(III), Índice de fenóis, Manganês, Mercúrio, Níquel, Sulfetos, Zinco
BV067	Arsênio, Cobre, Índice de fenóis, Manganês, Mercúrio, Níquel, Sulfetos
BV076	Boro, Ferro, Índice de fenóis, Manganês, Zinco
BV083	Cádmio, Chumbo, Cromo(VI), Índice de fenóis, Manganês, Níquel, Surfactantes aniônicos, Zinco
BV105	Chumbo, Cromo(VI), Índice de fenóis, Manganês, Mercúrio, Níquel, Sulfetos, Surfactantes aniônicos, Zinco
BV130	Ferro solúvel, Índice de fenóis, Manganês



Instituto Mineiro de
Gestão das Águas

QUALIDADE DAS ÁGUAS SUPERFICIAIS NO ESTADO DE MINAS GERAIS EM 2003

Tabela 5.3: Relação dos parâmetros específicos analisados nas campanhas intermediárias por estação de amostragem.

(Continuação)

Parâmetros específicos	
Estação	Parâmetros
BACIA DO RIO SÃO FRANCISCO	
UPGRH SF5: Rio das Velhas	
BV135	Cor, Ferro solúvel, Índice de fenóis, Manganês
BV137	Arsênio, Índice de fenóis, Manganês, Níquel, Sulfetos, Surfactantes aniônicos, Zinco
BV140	Chumbo, Índice de fenóis, Manganês
BV141	Arsênio, Cobre, Índice de fenóis, Manganês, Mercúrio, Níquel
BV142	Arsênio, Índice de fenóis, Manganês, Níquel
BV143	Cor, Ferro solúvel, Índice de fenóis, Manganês, Níquel
BV146	Arsênio, Ferro solúvel, Índice de fenóis, Manganês
BV147	Cor, Ferro solúvel, Índice de fenóis
BV148	Arsênio, Chumbo, Cor, Ferro solúvel, Índice de fenóis, Manganês
BV149	Arsênio, Chumbo, Cobre, Cor, Índice de fenóis, Manganês, Níquel
BV152	Arsênio, Ferro, Índice de fenóis, Manganês
BV153	Arsênio, Chumbo, Cobre, Índice de fenóis, Manganês, Mercúrio, Níquel, Sulfetos, Surfactantes aniônicos, Zinco
BV154	Cádmio, Chumbo, Ferro solúvel, Manganês, Níquel, Surfactantes aniônicos
BV155	Cádmio, Chumbo, Cianeto, Cobre, Ferro solúvel, Índice de fenóis, Manganês, Mercúrio, Sulfetos, Surfactantes aniônicos, Zinco
BV156	Arsênio, Índice de fenóis, Manganês, Mercúrio, Níquel, Sulfetos, Surfactantes aniônicos
BV160	Ferro solúvel, Índice de fenóis, Manganês
BV161	Arsênio, Cobre, Índice de fenóis, Manganês, Mercúrio, Níquel
BV162	Cor, Ferro solúvel, Índice de fenóis, Manganês, Níquel
UPGRHs SF6, SF7, SF8, SF9, SF10: Rio São Francisco Norte	
SF019	Cádmio, Chumbo, Cianeto, Cobre, Cor, Cromo(VI), Índice de fenóis, Manganês, Níquel, Sulfetos, Surfactantes aniônicos, Zinco
SF021	Cádmio, Chumbo, Cianeto, Cobre, Cor, Cromo(VI), Ferro solúvel, Índice de fenóis, Níquel, Sulfetos, Surfactantes aniônicos, Zinco
SF023	Cádmio, Chumbo, Cianeto, Cobre, Cromo(VI), Índice de fenóis, Manganês, Níquel, Sulfetos, Surfactantes aniônicos, Zinco
SF025	Cádmio, Chumbo, Cianeto, Cobre, Cor, Cromo(VI), Índice de fenóis, Manganês, Níquel, Sulfetos, Surfactantes aniônicos, Zinco
SF027	Cádmio, Chumbo, Cianeto, Cobre, Cromo(VI), Índice de fenóis, Manganês, Níquel, Sulfetos, Surfactantes aniônicos, Zinco



Instituto Mineiro de
Gestão das Águas

QUALIDADE DAS ÁGUAS SUPERFICIAIS NO ESTADO DE MINAS GERAIS EM 2003

Tabela 5.3: Relação dos parâmetros específicos analisados nas campanhas intermediárias por estação de amostragem.

(Continuação)

Parâmetros específicos	
Estação	Parâmetros
BACIA DO RIO SÃO FRANCISCO	
UPGRHs SF6, SF7, SF8, SF9, SF10: Rio São Francisco Norte	
SF029	Cádmio, Chumbo, Cianeto, Cobre, Cor, Cromo(VI), Cromo(III), Ferro solúvel, Índice de fenóis, Manganês, Níquel, Sulfetos, Surfactantes aniônicos, Zinco
SF031	Cádmio, Chumbo, Cianeto, Cobre, Cor, Cromo(VI), Índice de fenóis, Manganês, Níquel, Sulfetos, Surfactantes aniônicos, Zinco
SF033	Cádmio, Chumbo, Cianeto, Cobre, Cromo(VI), Índice de fenóis, Manganês, Níquel, Sulfetos, Surfactantes aniônicos, Zinco
PT003	Cádmio, Cianeto, Cor, Ferro solúvel, Índice de fenóis
PT001	Chumbo, Cianeto, Índice de fenóis, Manganês
PT005	Cádmio, Índice de fenóis
PT007	Ferro solúvel, Índice de fenóis, Manganês
PT009	Cádmio, Cor, Índice de fenóis, Manganês
PT011	Cádmio, Cor, Ferro solúvel, Índice de fenóis, Manganês
PT013	Cádmio, Chumbo, Cobre, Cor, Índice de fenóis, Manganês
UR001	Cádmio, Índice de fenóis, Manganês
UR007	Cádmio, Cor, Cromo(VI), Índice de fenóis
UR009	Cádmio, Chumbo, Cobre, Índice de fenóis, Níquel
VG001	Cádmio, Ferro solúvel, Índice de fenóis, Manganês, Zinco
VG003	Cádmio, Cor, Índice de fenóis, Manganês, Zinco
VG004	Cádmio, Índice de fenóis, Manganês
VG005	Cádmio, Índice de fenóis, Manganês
VG007	Cádmio, Ferro solúvel, Índice de fenóis, Manganês
VG009	Cádmio, Ferro solúvel, Índice de fenóis, Manganês, Zinco
VG011	Cádmio, Índice de fenóis, Zinco
BACIA DO RIO GRANDE	
UPGRHs GD1, GD2, GD3, GD4, GD5, GD6, GD7 e GD8	
BG001	Cádmio, Chumbo, Cromo(VI), Ferro solúvel, Índice de fenóis, Mercúrio
BG003	Cádmio, Ferro solúvel, Índice de fenóis
BG005	Cádmio, Chumbo, Ferro solúvel, Índice de fenóis
BG007	Cádmio, Chumbo, Índice de fenóis, Níquel
BG009	Cádmio, Cobre, Cor, Ferro solúvel, Índice de fenóis
BG011	Chumbo, Ferro solúvel, Índice de fenóis
BG012	Cádmio, Chumbo, Cianeto, Cobre, Cromo(III), Cromo(VI), Ferro solúvel, Índice de fenóis, Manganês, Mercúrio, Níquel, Sulfetos, Surfactantes aniônicos, Zinco
BG010	Cádmio, Chumbo, Cianeto, Cobre, Cromo(III), Cromo(VI), Ferro solúvel, Índice de fenóis, Manganês, Mercúrio, Níquel, Sulfetos, Surfactantes aniônicos, Zinco
BG013	Ferro solúvel, Manganês



Instituto Mineiro de
Gestão das Águas

QUALIDADE DAS ÁGUAS SUPERFICIAIS NO ESTADO DE MINAS GERAIS EM 2003

Tabela 5.3: Relação dos parâmetros específicos analisados nas campanhas intermediárias por estação de amostragem.

(Continuação)

Parâmetros específicos	
Estação	Parâmetros
BACIA DO RIO GRANDE	
UPGRHs GD1, GD2, GD3, GD4, GD5, GD6, GD7 e GD8	
BG014	Cádmio, Chumbo, Cianeto, Cobre, Cromo(III), Cromo(VI), Ferro solúvel, Índice de fenóis, Manganês, Mercúrio, Níquel, Sulfetos, Surfactantes aniônicos, Zinco
BG015	Cádmio, Chumbo, Cobre, Cromo(VI), Ferro solúvel, Manganês, Níquel
BG017	Chumbo, Cromo(VI), Índice de fenóis, Manganês, Níquel
BG019	Cádmio, Índice de fenóis, Mercúrio, Manganês
BG021	Cádmio, Chumbo, Cor, Ferro solúvel, Índice de fenóis, Manganês, Mercúrio
BG023	Chumbo, Cobre, Cor, Cromo(III), Ferro solúvel, Índice de fenóis, Manganês, Níquel, Zinco
BG025	Cobre, Índice de fenóis
BG027	Cádmio, Chumbo, Cianeto, Cobre, Cromo(VI), Ferro solúvel, Índice de fenóis, Mercúrio, Níquel, Sulfetos, Surfactantes aniônicos, Zinco
BG028	Cádmio, Chumbo, Cianeto, Cobre, Cromo(VI), Ferro solúvel, Índice de fenóis, Níquel, Sulfetos, Surfactantes aniônicos, Zinco
BG029	Cádmio, Chumbo, Cianeto, Cobre, Cromo(III), Cromo(VI), Ferro solúvel, Índice de fenóis, Níquel, Sulfetos, Surfactantes aniônicos, Zinco
BG030	Cádmio, Chumbo, Cobre, Ferro solúvel, Índice de fenóis, Manganês, Zinco
BG031	Cádmio, Chumbo, Cianeto, Cobre, Cromo(VI), Índice de fenóis, Sulfetos, Surfactantes aniônicos, Zinco, Ferro solúvel, Manganês, Mercúrio, Níquel
BG032	Cádmio, Chumbo, Cianeto, Cobre, Cromo(III), Cromo(VI), Ferro solúvel, Índice de fenóis, Manganês, Níquel, Sulfetos, Surfactantes aniônicos, Zinco
BG034	Cádmio, Chumbo, Cianeto, Cobre, Cromo(III), Cromo(VI), Ferro solúvel, Índice de fenóis, Manganês, Mercúrio, Níquel, Sulfetos, Surfactantes aniônicos, Zinco
BG033	Cádmio, Chumbo, Cianeto, Cobre, Cromo(III), Cromo(VI), Índice de fenóis, Níquel, Sulfetos, Surfactantes aniônicos, Zinco, Ferro solúvel, Manganês
BG035	Cádmio, Chumbo, Cianeto, Cobre, Cromo(III), Cromo(VI), Ferro solúvel, Índice de fenóis, Manganês, Mercúrio, Níquel, Sulfetos, Surfactantes aniônicos, Zinco
BG036	Cádmio, Chumbo, Cianeto, Cobre, Cromo(III), Cromo(VI), Ferro solúvel, Índice de fenóis, Manganês, Mercúrio, Níquel, Sulfetos, Surfactantes aniônicos, Zinco



Instituto Mineiro de
Gestão das Águas

QUALIDADE DAS ÁGUAS SUPERFICIAIS NO ESTADO DE MINAS GERAIS EM 2003

Tabela 5.3: Relação dos parâmetros específicos analisados nas campanhas intermediárias por estação de amostragem.

(Continuação)

Parâmetros específicos	
Estação	Parâmetros
BACIA DO RIO GRANDE	
UPGRHs GD1, GD2, GD3, GD4, GD5, GD6, GD7 e GD8	
BG037	Cádmio, Chumbo, Cianeto, Cobre, Cromo(III), Cromo(VI), Ferro solúvel, Índice de fenóis, Manganês, Mercúrio, Níquel, Sulfetos, Surfactantes aniônicos, Zinco
BG039	Chumbo, Cobre, Ferro solúvel, Manganês, Mercúrio, Níquel, Zinco
BG041	Chumbo, Cobre, Ferro solúvel, Índice de fenóis, Manganês, Mercúrio
BG043	Cádmio, Cobre, Ferro solúvel, Índice de fenóis, Manganês, Mercúrio, Zinco
BG044	Cobre, Ferro solúvel, Índice de fenóis, Mercúrio
BG045	Cádmio, Cobre, Ferro solúvel, Índice de fenóis, Manganês, Níquel
BG047	Cobre, Ferro solúvel, Índice de fenóis, Manganês
BG049	Cobre, Cor, Ferro solúvel, Índice de fenóis, Manganês, Mercúrio
BG051	Cobre, Índice de fenóis
BG053	Cádmio, Chumbo, Cobre, Ferro solúvel, Índice de fenóis, Manganês, Níquel, Zinco
BG055	Cobre, Ferro solúvel, Manganês, Mercúrio, Níquel, Zinco
BG057	Cádmio, Chumbo, Cianeto, Cobre, Cromo(III), Cromo(VI), Ferro solúvel, Índice de fenóis, Manganês, Mercúrio, Níquel, Sulfetos, Zinco
BG058	Cádmio, Chumbo, Cianeto, Cobre, Cromo(III), Cromo(VI), Ferro solúvel, Índice de fenóis, Manganês, Mercúrio, Níquel, Sulfetos, Surfactantes aniônicos, Zinco
BG059	Cádmio, Chumbo, Cianeto, Cobre, Cromo(III), Cromo(VI), Índice de fenóis, Manganês, Mercúrio, Níquel, Sulfetos, Zinco
BG061	Cádmio, Chumbo, Cobre, Índice de fenóis
BG063	Cádmio, Chumbo, Cobre, Ferro solúvel, Índice de fenóis, Manganês, Surfactantes aniônicos
BACIA DO RIO PARANAIBA	
UPGRHs PN1, PN2, PN3	
PB001	Cádmio, Cianeto, Cobre, Índice de fenóis
PB003	Cádmio, Cobre, Ferro solúvel, Índice de fenóis, Manganês
PB005	Cádmio, Cobre, Cor, Índice de fenóis, Manganês
PB007	Chumbo, Cobre, Índice de fenóis, Manganês
PB009	Cádmio, Chumbo, Cobre, Ferro solúvel, Índice de fenóis, Manganês
PB011	Cádmio, Cobre, Ferro solúvel, Manganês
PB013	Cádmio, Cianeto, Cobre, Ferro solúvel, Índice de fenóis
PB015	Cádmio, Cobre, Ferro solúvel
PB017	Cádmio, Cobre, Índice de fenóis, Manganês

QUALIDADE DAS ÁGUAS SUPERFICIAIS
NO ESTADO DE MINAS GERAIS EM 2003

Tabela 5.3: Relação dos parâmetros específicos analisados nas campanhas intermediárias por estação de amostragem.

(Continuação)

Parâmetros específicos	
Estação	Parâmetros
BACIA DO RIO PARANAIBA	
UPGRHs PN1, PN2, PN3	
PB019	Cádmio, Chumbo, Cobre, Índice de fenóis, Manganês
PB021	Cádmio, Chumbo, Cobre, Índice de fenóis, Manganês
PB022	Cádmio, Chumbo, Cobre, Ferro solúvel, Índice de fenóis, Manganês.
PB023	Cádmio, Chumbo, Cobre, Ferro solúvel, Índice de fenóis
PB025	Cádmio, Cianeto, Cobre, Índice de fenóis
PB027	Cádmio, Cobre, Cor, Ferro solúvel, Índice de fenóis, Zinco
PB029	Cádmio, Chumbo, Cobre, Cor, Ferro solúvel, Índice de fenóis, Manganês, Zinco
PB031	Cádmio, Cobre, Índice de fenóis
PB033	Cádmio, Chumbo, Cobre, Ferro solúvel, Índice de fenóis, Níquel
BACIA DO RIO DOCE	
UPGRHs DO1, DO2, DO3, DO4, DO5	
RD001	Cobre, Ferro solúvel, Índice de fenóis, Manganês
RD004	Cobre, Ferro solúvel, Índice de fenóis
RD007	Cobre, Ferro solúvel, Índice de fenóis, Manganês
RD013	Cobre, Índice de fenóis
RD009	Cobre
RD019	Cobre, Ferro solúvel, Índice de fenóis, Manganês
RD018	Cobre, Índice de fenóis, Manganês
RD021	Cobre, Ferro solúvel, Índice de fenóis
RD023	Chumbo, Cianeto, Cobre, Ferro solúvel, Índice de fenóis, Manganês, Sulfetos
RD025	Cádmio, Chumbo, Cianeto, Cobre, Cromo(VI), Ferro solúvel, Índice de fenóis, Manganês, Níquel, Sulfetos, Surfactantes aniônicos, Zinco
RD026	Chumbo, Cianeto, Cobre, Ferro solúvel, Manganês, Sulfetos, Surfactantes aniônicos
RD027	Cádmio, Chumbo, Cianeto, Cobre, Cromo(VI), Ferro solúvel, Índice de fenóis, Manganês, Níquel, Sulfetos, Surfactantes aniônicos, Zinco
RD029	Cádmio, Chumbo, Cianeto, Cobre, Cromo(VI), Ferro solúvel, Índice de fenóis, Manganês, Níquel, Sulfetos, Surfactantes aniônicos, Zinco
RD030	Cobre, Níquel
RD032	Cobre, Ferro solúvel, Manganês
RD031	Cádmio, Chumbo, Cianeto, Cobre, Cromo(VI), Ferro solúvel, Índice de fenóis, Manganês, Níquel, Sulfetos, Surfactantes aniônicos, Zinco
RD034	Cobre



Instituto Mineiro de
Gestão das Águas

QUALIDADE DAS ÁGUAS SUPERFICIAIS NO ESTADO DE MINAS GERAIS EM 2003

Tabela 5.3: Relação dos parâmetros específicos analisados nas campanhas intermediárias por estação de amostragem.

(Continuação)

Parâmetros específicos	
Estação	Parâmetros
BACIA DO RIO DOCE	
UPGRHs DO1, DO2, DO3, DO4, DO5	
RD035	Cobre
RD033	Cobre, Índice de fenóis, Manganês
RD039	Cobre, Índice de fenóis, Manganês
RD040	Cobre
RD044	Cobre
RD045	Cobre, Ferro solúvel, Manganês, Sulfetos
RD049	Cobre, Ferro solúvel, Sulfetos
RD053	Cianeto, Cobre, Ferro solúvel, Manganês, Sulfetos
RD056	Cianeto, Cobre, Ferro solúvel, Sulfetos
RD057	Cianeto, Cobre, Ferro solúvel, Sulfetos
RD058	Cianeto, Cobre, Ferro solúvel, Sulfetos
RD059	Cianeto, Cobre, Ferro solúvel, Sulfetos
RD064	Cianeto, Cobre, Ferro solúvel, Sulfetos
RD065	Cianeto, Cobre, Ferro solúvel, Índice de fenóis, Sulfetos
RD067	Cianeto, Cobre, Ferro solúvel, Sulfetos
BACIA DO RIO PARAÍBA DO SUL	
UPGRHs PS1 e PS2	
BS060	Cádmio, Chumbo, Cianeto, Cobre, Cromo(III), Cromo(VI), Ferro solúvel, Índice de fenóis, Manganês, Selênio, Sulfetos, Surfactantes aniônicos, Zinco
BS002	Cobre, Cor, Cromo(VI), Ferro solúvel, Índice de fenóis, Manganês, Selênio
BS006	Alumínio, Cádmio, Chumbo, Cianeto, Cobre, Cromo(III), Cromo(VI), Ferro solúvel, Índice de fenóis, Manganês, Selênio, Sulfetos, Surfactantes aniônicos, Zinco
BS083	Alumínio, Cádmio, Chumbo, Cianeto, Cobre, Cromo(III), Cromo(VI), Ferro solúvel, Índice de fenóis, Manganês, Selênio, Sulfetos, Surfactantes aniônicos, Zinco
BS017	Alumínio, Cádmio, Chumbo, Cianeto, Cobre, Cromo(III), Cromo(VI), Ferro solúvel, Índice de fenóis, Manganês, Selênio, Sulfetos, Surfactantes aniônicos, Zinco
BS018	Alumínio, Cádmio, Chumbo, Cianeto, Cobre, Cromo(III), Cromo(VI), Ferro solúvel, Índice de fenóis, Manganês, Selênio, Sulfetos, Surfactantes aniônicos, Zinco
BS085	Alumínio, Cádmio, Chumbo, Cianeto, Cobre, Cromo(III), Cromo(VI), Ferro solúvel, Índice de fenóis, Manganês, Selênio, Sulfetos, Surfactantes aniônicos, Zinco
BS061	Cobre, Ferro solúvel, Índice de fenóis, Selênio
BS024	Alumínio, Cádmio, Chumbo, Cianeto, Cobre, Cromo(III), Cromo(VI), Ferro solúvel, Índice de fenóis, Manganês, Selênio, Sulfetos, Surfactantes aniônicos, Zinco
BS028	Cobre, Cor, Cromo(VI), Ferro solúvel, Índice de fenóis

QUALIDADE DAS ÁGUAS SUPERFICIAIS NO ESTADO DE MINAS GERAIS EM 2003

Tabela 5.3: Relação dos parâmetros específicos analisados nas campanhas intermediárias por estação de amostragem.

(Continuação)

Parâmetros específicos	
Estação	Parâmetros
BACIA DO RIO PARAÍBA DO SUL	
UPGRHs PS1 e PS2	
BS029	Alumínio, Cádmio, Chumbo, Cianeto, Cobre, Cromo(III), Cromo(VI), Ferro solúvel, Índice de fenóis, Manganês, Selênio, Sulfetos, Surfactantes aniônicos, Zinco
BS031	Ferro solúvel, Índice de fenóis, Óleos e Graxas, Selênio, Sulfetos, Surfactantes aniônicos, Zinco
BS032	Alumínio, Cádmio, Chumbo, Cianeto, Cobre, Cromo(III), Cromo(VI), Ferro solúvel, Índice de fenóis, Manganês, Selênio, Sulfetos, Surfactantes aniônicos, Zinco
BS075	Cádmio, Chumbo, Cianeto, Cobre, Cromo(III), Cromo(VI), Ferro solúvel, Índice de fenóis, Manganês, Selênio, Sulfetos, Surfactantes aniônicos, Zinco
BS033	Ferro solúvel, Índice de fenóis, Surfactantes aniônicos, Zinco
BS077	Alumínio, Cádmio, Chumbo, Cianeto, Cobre, Cromo(III), Cromo(VI), Ferro solúvel, Índice de fenóis, Manganês, Selênio, Sulfetos, Surfactantes aniônicos, Zinco
BS071	Ferro solúvel, Índice de fenóis, Manganês, Zinco
BS042	Chumbo, Cromo(III), Cromo(VI), Ferro solúvel, Sulfetos, Surfactantes aniônicos
BS043	Chumbo, Cromo(III), Cromo(VI), Ferro solúvel, Sulfetos, Surfactantes aniônicos
BS073	Cobre, Ferro solúvel, Índice de fenóis, Selênio
BS046	Chumbo, Cianeto, Cromo(VI), Ferro solúvel, Índice de fenóis, Surfactantes aniônicos
BS049	Alumínio, Cádmio, Chumbo, Cianeto, Cobre, Cromo(III), Cromo(VI), Ferro solúvel, Índice de fenóis, Manganês, Níquel, Selênio, Sulfetos, Surfactantes aniônicos, Zinco
BS050	Alumínio, Chumbo, Cianeto, Cobre, Cromo(III), Cromo(VI), Ferro solúvel, Níquel, Surfactantes aniônicos
BS054	Alumínio, Chumbo, Cianeto, Cobre, Cromo(III), Cromo(VI), Ferro solúvel, Índice de fenóis, Níquel, Surfactantes aniônicos
BS059	Ferro solúvel, Índice de fenóis, Surfactantes aniônicos
BS081	Alumínio, Cádmio, Chumbo, Cianeto, Cobre, Cromo(III), Cromo(VI), Ferro solúvel, Índice de fenóis, Manganês, Selênio, Sulfetos, Surfactantes aniônicos, Zinco
BS058	Alumínio, Cádmio, Chumbo, Cianeto, Cobre, Cromo(III), Cromo(VI), Ferro solúvel, Índice de fenóis, Manganês, Selênio, Sulfetos, Surfactantes aniônicos, Zinco
BS057	Ferro solúvel, Índice de fenóis, Surfactantes aniônicos
BS056	Cobre, Ferro solúvel, Índice de fenóis, Surfactantes aniônicos



Instituto Mineiro de
Gestão das Águas

QUALIDADE DAS ÁGUAS SUPERFICIAIS NO ESTADO DE MINAS GERAIS EM 2003

Tabela 5.3: Relação dos parâmetros específicos analisados nas campanhas intermediárias por estação de amostragem.

(Continuação)

Parâmetros específicos	
Estação	Parâmetros
BACIA DO RIO JEQUITINHONHA	
UPGRHs JQ1, JQ2 e JQ3	
JE001	Cobre, Ferro solúvel, Índice de fenóis, Manganês, Níquel
JE003	Cobre, Ferro solúvel, Índice de fenóis, Manganês
JE005	Cádmio, Cobre, Cor, Manganês, Zinco
JE007	Cádmio, Cor, Ferro solúvel, Índice de fenóis, Manganês, Mercúrio, Níquel, Zinco
JE009	Cobre, Cor, Ferro solúvel, Manganês, Níquel
JE011	Cádmio, Cobre, Cor, Ferro solúvel, Índice de fenóis, Manganês, Níquel
JE013	Cobre, Cor, Ferro solúvel, Índice de fenóis, Manganês, Níquel
JE015	Cobre, Cor, Ferro solúvel, Manganês, Níquel
JE017	Cádmio, Cobre, Cor, Ferro solúvel, Manganês, Níquel
JE019	Cádmio, Cobre, Cor, Ferro solúvel, Índice de fenóis, Manganês, Níquel
JE021	Cádmio, Cobre, Cor, Índice de fenóis, Manganês, Níquel, Zinco
JE023	Cor, Ferro solúvel, Índice de fenóis, Manganês, Mercúrio
JE025	Cádmio, Cor, Ferro solúvel, Índice de fenóis, Manganês, Mercúrio, Níquel
BACIA DO RIO MUCURI	
UPGRHs MU1	
MU001	Cor, Ferro solúvel, Índice de fenóis, Manganês
MU003	Cádmio, Cor, Ferro solúvel, Índice de fenóis, Manganês, Mercúrio, Níquel
MU005	Cianeto, Cor, Índice de fenóis, Manganês
MU006	Cor, Ferro solúvel, Índice de fenóis, Manganês, Mercúrio
MU007	Cor, Ferro solúvel, Índice de fenóis, Manganês, Mercúrio
MU009	Chumbo, Cor, Ferro solúvel, Manganês
MU011	Cor, Índice de fenóis, Manganês, Sólidos dissolvidos totais
MU013	Cor, Ferro solúvel, Índice de fenóis, Manganês
BACIA DO RIO PARDO	
UPGRHs PA1	
PD001	Chumbo, Cobre, Ferro solúvel
PD003	Cor, Ferro solúvel
PD005	Ferro solúvel, Índice de fenóis

5.2.2. Análises

Na Tabela 5.4 são apresentadas as metodologias das variáveis avaliadas no monitoramento do Projeto "Águas de Minas".

Tabela 5.4: Relação dos métodos de ensaios utilizados no Projeto "Águas de Minas".

Ensaio	Tipo de ensaio	Referência Normativa
Alcalinidade bicarbonato	potenciometria	APHA 2320 B
Alcalinidade total	potenciometria	APHA 2320 B
Alumínio total	espectrometria de AA* - plasma	APHA 3120 B
Arsênio total	espectrometria de AA - gerador de hidretos	APHA 3114 B
Bário total	espectrometria de AA - plasma	APHA 3120 B
Boro total	espectrometria de AA - plasma	APHA 3120 B
Cádmio total	espectrometria de AA - forno de grafite	APHA 3113 B
Cálcio total	titulometria	APHA 3500-Ca D
Chumbo total	espectrometria de AA - forno de grafite	APHA 3113 B
Cianeto total	titulometria	APHA 4500-CN F
Cloreto	colorimetria	USGS- I -1187 78
Cobre total	espectrometria de AA - plasma	APHA 3120 B
Coliformes fecais	tubos múltiplos	APHA 9221 E
Coliformes totais	tubos múltiplos	APHA 9221 B
Condutividade elétrica	condutimetria	APHA 2510 B
Cor real	colorimetria	APHA 2120 B
Cromo hexavalente	colorimetria	APHA 3500-Cr D
Cromo total	espectrometria de AA - plasma	APHA 3120 B
DBO	Winkler/incubação	ABNT NBR 12614/1992
DQO	titulometria	ABNT NBR 10357/1988
Dureza de cálcio	titulometria	APHA 3500-Ca D
Dureza de magnésio	titulometria	APHA 3500-Mg E
Estreptococos	tubos múltiplos	APHA 9230 B
Ferro solúvel	espectrometria de AA - plasma	APHA 3120 B
Fósforo	colorimetria	APHA 4500-P C
Índice de fenóis	colorimetria	ABNT NBR 10740/1989
Magnésio total	titulometria	APHA 3500-Mg E
Manganês total	espectrometria de AA - plasma	APHA 3120 B
Mercúrio total	espectrometria de AA - vapor frio	APHA 3112 B
Níquel total	espectrometria de AA - forno de grafite	APHA 3113 B

*AA=absorção atômica

Tabela 5.4: Relação dos métodos de ensaios utilizados no Projeto "Águas de Minas".

(Continuação)

Ensaio	Tipo de ensaio	Referência Normativa
Manganês total	espectrometria de AA - plasma	APHA 3120 B
Mercúrio total	espectrometria de AA - vapor frio	APHA 3112 B
Níquel total	espectrometria de AA - forno de grafite	APHA 3113 B
Nitrogênio amoniacal	colorimetria	ABNT NBR 10560/1988
Nitrogênio nítrico	colorimetria	APHA 4500-NO ³⁻ E
Nitrogênio nitroso	colorimetria	ABNT NBR 12619
Nitrogênio orgânico	colorimetria	APHA 4500-N _{org} B
Óleos e graxas	gravimetria	APHA 5520 B
Oxigênio dissolvido	titulometria	ABNT NBR 10559/1988
PH	potenciometria	APHA 5520 B
Potássio total	espectrometria de AA - plasma	APHA 3120 B
Selênio total	espectrometria de AA - gerador de hidretos	APHA 3114 B
Sódio total	espectrometria de AA - plasma	APHA 3120 B
Sólidos dissolvidos totais	gravimetria	ABNT NBR 10664/1989
Sólidos em suspensão	gravimetria	ABNT NBR 10664/1989
Sólidos totais	gravimetria	ABNT NBR 10664/1989
Sulfatos	turbidimetria	APHA 4500-SO ₄ ²⁻ E
Sulfetos	titulometria	APHA 4500-S ²⁻ E
Surfactantes aniônicos	colorimetria	ABNT NBR 10738/1989
Temperatura da água/ar	termometria	APHA 2550 B
Toxicidade crônica	ensaio com <i>Ceriodaphnia dubia</i>	ABNT NBR 13373
Turbidez	turbidimetria	APHA 2130 B
Zinco total	espectrometria de AA - plasma	APHA 3120 B

*AA=absorção atômica

5.3. Avaliação Temporal

Um importante aspecto na avaliação da qualidade da água em um corpo hídrico é acompanhar a sua tendência de evolução no tempo possibilitando, dessa forma, a identificação de medidas preventivas bem como a eficiência de algumas medidas adotadas.

O acompanhamento da evolução temporal da qualidade das águas pode ser traduzido dentro de rigorosas hipóteses estatísticas. Entretanto, o período de monitoramento relativamente curto das águas do Estado dificulta, no momento, a aplicação de modelos auto-regressivos que utilizam testes de hipótese para indicar uma tendência na evolução do índice de qualidade das águas utilizado.

A análise por ora empreendida resume-se a uma avaliação visual de gráficos que tratam da evolução do IQA desde 1997 até 2003, tentando descrever a evolução da qualidade das águas nos diferentes corpos de água do estado de Minas Gerais sem, contudo, saber se o aumento ou diminuição do Índice de Qualidade das Águas em uma determinada bacia é estatisticamente significativa ou se tal diferença não é devida simplesmente a variações amostrais.

Além disso, selecionou-se alguns dos cinquenta parâmetros monitorados periodicamente, conforme a sua representatividade na bacia hidrográfica em análise para relacioná-los com a vazão média gerada no curso de água nos dias das coletas.

Alguns parâmetros foram observados ao longo dos anos e comparados com os limites das classes de enquadramento (Anexo C) do curso de água em análise, conforme a Deliberação Normativa COPAM No 10/86. Outros foram ajustados através do cálculo da Média Móvel dos meses anteriores, o que possibilitou a minimização dos efeitos das variações de curto período, dando prioridade ao comportamento mais geral da série observada.

Considerando que o regime hidrológico desempenha uma importante função na qualidade das águas de um corpo de água, contemplou-se, a partir desse relatório, valores de vazões médias geradas nos pontos de monitoramento de qualidade, buscando dessa forma, entender o comportamento atípico de alguns parâmetros do monitoramento.

Em gráficos de IQA e Vazão x Tempo (Dia da coleta), são apresentados os valores do Índice de Qualidade das Águas no ano 2003 nas quatro campanhas de amostragem, bem como os valores médio, mínimo e máximo ocorridos desde o início do monitoramento de cada estação de amostragem e a vazão nos dias de coletas em 2003. Gráficos com as vazões médias mensais e a variação do IQA ao longo dos anos também são apresentados.

5.4. Avaliação Espacial

Considerando que a qualidade das águas varia em função de uma enormidade de fatores, tais como uso e ocupação do solo da bacia de drenagem e existência de indústrias com lançamento de efluentes diversificados, verifica-se a importância da análise do perfil espacial para se identificar os trechos mais críticos.

Para representar o perfil espacial dos parâmetros selecionados, ao longo do curso de água, foram utilizadas algumas representações gráficas. Para certos parâmetros ressaltou-se o comportamento ao longo do curso de água monitorado, em relação à campanha de amostragem em que os mesmos ocorreram em condições mais críticas. Outros foram avaliados de acordo com a sua média anual ao longo do curso de água em questão, comparando-se mais de um ano de ocorrência. O Índice de Qualidade das Águas anual das estações de amostragem para os anos 2003 e 2002 foi representado ao longo do curso de água e ao longo da bacia hidrográfica.

Entretanto, a análise efetuada até o momento se refere a uma avaliação qualitativa do comportamento espacial desses parâmetros, sendo representada com gráficos de barras e descritas as alterações observadas ao longo do rio ou bacia hidrográfica.

5.5. Obtenção dos Dados Hidrológicos

Para uma correlação adequada dos dados quali-quantitativos de um corpo de água, medições simultâneas deveriam ser realizadas nos pontos de amostragem. Entretanto, a medição da quantidade de água que escoar em uma seção em um intervalo qualquer de tempo é bastante complexa, dificultando a introdução desse procedimento em conjunto com a amostragem da qualidade. Soma-se a isso, a diferença de objetivos e momento quando da criação da rede de monitoramento de qualidade cujo objetivo principal dessa é a identificação de fontes de poluição.

A obtenção dos dados de vazão nos pontos de monitoramento de qualidade foi feita da seguinte forma: nos locais cuja localização coincide com a de postos fluviométricos, as vazões observadas foram utilizadas diretamente; não ocorrendo coincidência, as vazões foram obtidas a partir de transferência de informações fluviométricas para os locais sem observação.

Esse processo de transferência de informação conhecido como regionalização hidrológica consiste em interpolar linearmente entre duas estações, uma a montante e outra a jusante, proporcionalmente às respectivas áreas de drenagem.

Estações localizadas em afluentes foram consideradas para o cálculo da vazão específica - vazão proporcionalmente à respectiva área de drenagem.

Dessa forma, utilizou-se esse processo de regionalização para obtenção de vazões em locais de monitoramento. A equação de transferência ou



Instituto Mineiro de
Gestão das Águas

QUALIDADE DAS ÁGUAS SUPERFICIAIS NO ESTADO DE MINAS GERAIS EM 2003

simplesmente o fator multiplicador no caso de existir apenas uma estação a montante ou a jusante estão apresentados no Anexo D, em conjunto com os códigos das estações, área de drenagem e curso de água onde as coletas são realizadas.

Em função das características de propagação das vazões de um curso d'água, esse método de regionalização, em geral, não deveria ser aplicado para vazões diárias, sendo usado normalmente para a transferência de vazões médias mensais. Entretanto, em locais onde as estações fluviométricas e de monitoramento estão muito próximas pode-se aceitar essa transferência, obtendo-se a vazão média diária no ponto de monitoramento. Contudo, deve ser considerado que esse dado não deve ser usado para nenhum tipo de projeto ou dimensionamento de obras hidráulicas.

Para obtenção dos dados de vazão média diária e mensal foram selecionadas todas as estações existentes do estado de Minas Gerais operadas por diversas entidades. Entretanto, considerando a necessidade de disponibilização contínua desses dados de medição optou-se, a princípio, pela adoção da rede de monitoramento operada pela Agência Nacional de Energia Elétrica - ANEEL - em conjunto com a Agência Nacional de Águas - ANA.

A incorporação de dados quantitativos aos parâmetros de qualidade consistiu basicamente de um levantamento das áreas de drenagem dos 244 pontos de monitoramento no estado, escolha das estações fluviométricas que poderiam ser utilizadas para transferência, obtenção da relação entre cota e vazão e dados de medição diária de cota. A consistência dos dados, quase sempre realizada pelo órgão operador da rede, foi reavaliada a partir da introdução de dados brutos das últimas campanhas de medição e os dados fluviométricos foram gerados nos pontos de observação e transferidos para os locais de monitoramento qualitativo.

As análises que relacionam a vazão diária do curso d'água em cada um dos pontos monitorados com os parâmetros qualitativos foram avaliadas considerando a qualidade dos dados de vazão obtida para o ponto, tendo em vista as incertezas na transferência de vazões diárias principalmente no período chuvoso.

Para alguns locais de monitoramento de parâmetros qualitativos não foi possível a obtenção de vazões já que não existia estação fluviométrica em operação no mesmo curso d'água ou em rios que a princípio tivessem as mesmas características – área de drenagem, bacia de contribuição, tipo de cobertura, uso do solo, grau de urbanização. Outro aspecto que impossibilitou a geração de vazão foi a presença de estações de qualidade a jusante de reservatórios, visto que a vazão nestas estações é diretamente relacionada à operação destes reservatórios. Em outros locais, apesar dos dados de vazão terem sido gerados, cabe ressaltar a baixa confiabilidade dos dados diários, principalmente devido às grandes diferenças nas áreas de drenagem e, portanto, nos tempos de viagem dessa vazão. A Tabela 6.1 apresenta os pontos onde os dados fluviométricos não foram gerados ou, ainda, locais onde a pouca confiabilidade pode comprometer as análises e



Instituto Mineiro de
Gestão das Águas

QUALIDADE DAS ÁGUAS SUPERFICIAIS NO ESTADO DE MINAS GERAIS EM 2003

sugere que, para acompanhamentos futuros, sejam instalados pontos de monitoramento de vazão nesses locais.

Tabela 5.5: Pontos de monitoramento com problemas de transferência de vazão.

Curso d'água	Estação de qualidade	Observações
Ribeirão Sucuriú	SF009	pouca confiabilidade no dado gerado
Rio Indaiá	SF011	pouca confiabilidade no dado gerado
Rio São Francisco	SF015	estação em reservatório
Rio Betim	BP071	pouca confiabilidade no dado gerado
Rib. dos Macacos	BP076	pouca confiabilidade no dado gerado
Ribeirão Sarzedo	BP086	pouca confiabilidade no dado gerado
Rio Betim	BP088	estação a jusante de reservatório
Ribeirão Grande	BP090	pouca confiabilidade no dado gerado
Verde Grande	VG007	baixa qualidade dos dados medidos
Verde Grande	VG009	ausência de estação fluviométrica
Verde Grande	VG011	baixa qualidade dos dados medidos
Rio Itabira	BV035	pouca confiabilidade no dado gerado
Ribeirão Água Suja	BV062	pouca confiabilidade no dado gerado
Ribeirão Sabará	BV076	pouca confiabilidade no dado gerado
Ribeirão Jequitibá	BV140	pouca confiabilidade no dado gerado
Ribeirão do Onça	BV154	pouca confiabilidade no dado gerado
Ribeirão Arrudas	BV155	pouca confiabilidade no dado gerado
Ribeirão das Neves	BV160	pouca confiabilidade no dado gerado
Rio Cipó	BV162	pouca confiabilidade no dado gerado
Rio Pará	PA001	pouca confiabilidade no dado gerado
Ribeirão Paiol	PA002	pouca confiabilidade no dado gerado
Ribeirão Paciência	PA010	pouca confiabilidade no dado gerado
Ribeirão das Almas	UR009	pouca confiabilidade no dado gerado
Rio Paraibuna	BS032	pouca confiabilidade no dado gerado
Rio Novo	BS046	pouca confiabilidade no dado gerado
Rib. Meia Pataca	BS049	pouca confiabilidade no dado gerado
Rio Xopotó	BS071	pouca confiabilidade no dado gerado
Rib. das Posses	BS073	pouca confiabilidade do dado gerado
Rio Paraíba do Sul	BS075	ausência de estação fluviométrica
Rio Santa Bárbara	RD027	pouca confiabilidade no dado gerado
Rio Grande	BG007	estação a jusante de reservatório
Rio Formiga	BG023	pouca confiabilidade no dado gerado
Rio Grande	BG051	estação a jusante de reservatório
Ribeirão da Bocaina	BG053	pouca confiabilidade no dado gerado
Cor. da Gameleira	BG057	pouca confiabilidade no dado gerado
Rio Grande	BG061	estação a jusante de reservatório
Rio Paranaíba	PB007	estação a jusante de reservatório
Rio Araguari	PB019	ausência de estação fluviométrica
Rio Araguari	PB021	ausência de estação fluviométrica
Rio Paranaíba	PB025	estação a jusante de reservatório
Rio Paranaíba	PB031	estação a jusante de reservatório



Instituto Mineiro de
Gestão das Águas

QUALIDADE DAS ÁGUAS SUPERFICIAIS NO ESTADO DE MINAS GERAIS EM 2003

Os pontos de monitoramento de qualidade da água em reservatórios não foram, nesse relatório, objeto de correlação com o volume armazenado ou com outros parâmetros tais como o tempo de residência, etc. Esse assunto deverá ser abordado nos próximos relatórios buscando-se ampliar a rede de monitoramento com o trabalho de medição desenvolvido pelos operadores desses reservatórios.

Nas tabelas de resultados de cada bacia hidrográfica analisada (Anexo E) são apresentadas, para cada ponto de amostragem da rede de monitoramento do projeto Águas de Minas, as vazões médias diárias correspondentes ao dia da amostragem.

A inclusão dos aspectos quantitativos do recurso hídrico a esse relatório permite interpretar, com maior profundidade, as alterações em cada parâmetro que se correlaciona com a disponibilidade hídrica, uma vez que variações temporais dos parâmetros qualitativos podem ser consequência tanto da efetiva alteração do aporte de poluentes, como de variações de concentração decorrente de alteração na vazão.

5.6. Avaliação Ambiental – Pressão x Estado x Resposta

Considerando a série de resultados, no período de 1997 a 2003, para as estações de amostragem de cada bacia hidrográfica avaliou-se os parâmetros monitorados com relação ao percentual de amostras cujos valores violaram em 20% os limites legais da DN COPAM 10/86, considerando o enquadramento do curso de água, no local de cada estação. O percentual de violações em ordem decrescente do valor obtido para cada parâmetro foram apresentados em uma tabela, indicando os constituintes mais críticos na bacia.

Os resultados do monitoramento da qualidade das águas superficiais dos rios do Estado de Minas Gerais foram apresentados em quadros-resumo, que especificam por curso de água e estação de amostragem, os principais fatores de PRESSÃO sobre a qualidade das águas associados aos indicadores de degradação verificados em 2003 e os parâmetros que apresentaram as maiores violações em relação aos limites legais no período de 1997 a 2003, caracterizando o ESTADO da qualidade das águas.

Os fatores de PRESSÃO foram definidos considerando as seguintes atividades: lançamento de esgoto sanitário, lançamento de efluente industrial, carga difusa, agricultura, agropecuária, suinocultura, atividade minerária, garimpo, resíduo sólido urbano, queimada, expansão urbana, erosão, assoreamento, etc.

Esse processo norteou a definição das ações prioritárias para o controle da poluição ambiental recomendadas neste relatório (RESPOSTA). As recomendações apresentadas foram sintetizadas a partir da metodologia estabelecida pelo sistema Pressão – Estado – Resposta, desenvolvido pelo Departamento de Meio Ambiente da Organização de Coordenação e Desenvolvimento Econômico - OCDE. Esse sistema baseia-se nos seguintes princípios de causalidade:

QUALIDADE DAS ÁGUAS SUPERFICIAIS NO ESTADO DE MINAS GERAIS EM 2003

- as atividades humanas exercem PRESSÕES sobre o meio ambiente, alterando o ESTADO dos recursos naturais em qualidade e disponibilidade;
- a sociedade apresenta RESPOSTAS a essas mudanças através de políticas setoriais, econômicas e ambientais.

A variável RESPOSTA foi apresentada em item à parte onde foram estabelecidas ações de controle prioritárias inerentes às violações identificadas nos pontos de coleta e na bacia como um todo, ressaltando o lançamento de esgoto sanitário, a ocorrência de metais pesados e o efeito tóxico crônico nas águas.

Para tratar o fator de PRESSÃO por esgoto sanitário, em todas as bacias foram levantados os municípios com população urbana superior a 50.000 habitantes, conforme censo do IBGE 2000, e que possuem estação de amostragem em trecho de curso de água a montante e/ou a jusante da área urbana destes municípios. Em cada estação de amostragem avaliou-se a evolução do IQA – Índice de Qualidade das Águas ao longo dos anos. O IQA é um bom indicador da contaminação por esgoto sanitário, pois é uma síntese da ocorrência de sólidos, nutrientes e principalmente matéria orgânica e fecal. Além disso, verificou-se as ocorrências de desconformidades em relação aos principais parâmetros associados aos esgotos sanitários, quais sejam, oxigênio dissolvido e demanda bioquímica de oxigênio (matéria orgânica) e amônia não ionizável e nitrogênio amoniacal (nutrientes).

No Estado de Minas Gerais foram verificadas no período de 1997 a 2003 algumas ocorrências de metais tóxicos em desconformidade com os padrões legais, quais sejam, cobre, mercúrio, arsênio, cádmio, zinco, cromo III e chumbo. Foram destacadas as ocorrências, dentre estes metais, que resultaram em Contaminação por Tóxicos Alta em 2003, levantando-se as causas de contaminação e feitas recomendações visando a melhoria da qualidade dos cursos de água onde se verificaram estas ocorrências.

É objetivo do projeto Águas de Minas a ampliação da divulgação das ações de controle recomendadas às diversas instituições que trabalham no âmbito do gerenciamento ambiental e de recursos hídricos, fortalecendo o sistema de tomada de decisões para a melhoria da qualidade das águas e, conseqüentemente, da qualidade ambiental em todo estado de Minas Gerais.



Instituto Mineiro de
Gestão das Águas

6. OUTORGA

QUALIDADE DAS ÁGUAS SUPERFICIAIS NO ESTADO DE MINAS GERAIS EM 2003

6.1. O Que é Outorga de Direito de Uso

As preocupações com o planejamento e a gestão dos recursos hídricos, levaram os países desenvolvidos a implantarem políticas para conservação e exploração desses recursos de uma maneira sustentável.

No Brasil, por meio da Constituição Federal de 1988, as águas se tornaram de domínio público, sendo, portanto, necessária uma regulamentação para que as pessoas pudessem fazer uso dos recursos hídricos. A Lei Federal nº 9.433 de 08 de janeiro de 1997, que instituiu a Política Nacional de Recursos Hídricos, regulamentou o inciso XIX do art. 21 da Constituição Federal.

Através da nova lei, foram estabelecidos diversos organismos, inteiramente novos na administração dos bens públicos brasileiros que são os Conselhos, os Comitês e as Agências de Bacia, e estabelecidos instrumentos econômicos que são as “ferramentas” a serem utilizadas na gestão dos recursos hídricos.

A outorga de direito de uso dos recursos hídricos é talvez o instrumento de gestão mais importante na atual fase, pois é o meio através do qual se faz a repartição dos recursos hídricos disponíveis entre os diversos usuários que, eventualmente, disputam recursos escassos para as suas necessidades.

A outorga de direito de uso da água (bem de domínio público) é um beneplácito, um consentimento aos vários interesses públicos, individuais e coletivos, cujo estabelecimento cabe àqueles que detêm o respectivo domínio (União ou Estados), para utilização de específica quantidade de água, em determinada localização, para específica finalidade.

A outorga garante ao usuário o direito de uso da água, condicionado à disponibilidade hídrica. Cabe ao poder outorgante (Governo Federal, dos Estados ou do Distrito Federal) examinar cada pedido de outorga e verificar a existência de suficiente água, considerando os aspectos quantitativos e qualitativos, para que o pedido possa ser atendido. Uma vez concedida, a outorga de direito de uso da água protege o usuário contra o uso predador de outros usuários que não possuam outorga.

6.2. Modalidades de Outorga

- **AUTORIZAÇÃO** – Obras, serviços ou atividades desenvolvidas por pessoa física ou jurídica de direito privado e quando não se destinarem à finalidade de utilidade pública (prazo máximo de 5 anos).
- **CONCESSÃO** - Obras, serviços ou atividades desenvolvidas por pessoa física ou jurídica de direito público e quando se destinarem à finalidade de utilidade pública (prazo máximo de 20 anos).

6.3. A Outorga de Direito de

No Estado de Minas Gerais, foram concedidas através de após análise e aprovação do Estado de Minas Gerais – Águas – Decreto nº 24.643 de

Desde julho de 1997, o Ins passou a atuar como órgão compondo a estrutura da Desenvolvimento Sustentável

Com a divulgação do instrum das companhias de saneam solicitado ao IGAM autoriz exploração de água subterrâ agricultura irrigada o setor de diversas intervenções nos cu diques, açudes, desvios, en outorga, conforme preconiza 1999, que dispõe sobre a Portaria Administrativa do IG aplicáveis aos processos de

De acordo com a Portaria vazões de referência a serem referência adotada em todo mínima de sete dias de dura mesma Portaria é fixado o pe de derivações consuntivas a hidrográfica considerada, fic a jusante equivalentes a 70%

No IGAM, a Divisão de Regu de requerimento de outorga o um banco de dados com as i outorgados. As coordenadas cursos de água são georref realizada sendo que, par requerimento, diversas etap geográficas e delimitação das

6.4. A Quem Solicitar

As outorgas em águas de do 13.199/99). Já as outorgas e ANA (Lei 9.984/2000).

6.5. Como Solicitar a Outorga

A outorga de direito de uso da água deve ser solicitada por meio de formulários próprios do IGAM, que contêm todas as informações necessárias à avaliação técnica do empreendimento e da disponibilidade hídrica.

6.6. Quando se Deve Solicitar a Outorga

Antes da implantação de qualquer empreendimento cujo uso da água venha a alterar o regime, a quantidade ou a qualidade do corpo de água, incluindo além de captações e derivações ou lançamentos de efluentes.

6.7. Os Usos de Recursos Hídricos Sujeitos a Outorga

- Captação em corpo de água (rios, lagoas naturais etc);
- Captação em barramento em curso de água;
- Barramento em curso de água, sem captação;
- Perfuração de poço tubular;
- Captação de água subterrânea por meio de poço tubular já existente ou poço manual (cisterna);
- Captação de água subterrânea para fins de rebaixamento de nível de água em mineração;
- Captação de água em surgência (nascente);
- Desvio parcial ou total de curso de água;
- Dragagem, limpeza ou desassoreamento de curso de água;
- Canalização e/ou retificação de curso de água;
- Travessia rodo-ferroviária (pontes e bueiros);
- Estrutura de transposição de nível (eclusa);
- Lançamento de efluente em corpo de água;
- Aproveitamento de potencial hidrelétrico;
- Outros usos que alterem a qualidade, a quantidade ou o regime de um corpo de água.

6.8. Usos que Independem de Outorga

O parágrafo primeiro do artigo 18 da lei 13.199/99 estabelece que os usos considerados insignificantes não são sujeitos a outorga e sim a cadastro junto ao IGAM. A Deliberação Normativa CERH-MG N° 07/2004 define assim os usos considerados insignificantes:

- Água Subterrânea: Poço manual e nascentes
Consumo de até 10m³/dia;
- Água Superficial:
Captações: 1L/s ou 0,5L/s;
Acumulações: 5.000m³ ou 3.000m³.

6.9. Procedimento para a Solicitação de Outorga

Preenchimento do Formulário Integrado de Caracterização do Empreendimento FCEI disponível no site do IGAM, indicando no campo “ Uso do Recurso Hídrico” o código das intervenções em cursos de água existentes e/ou projetados.

6.10. Documentação Necessária para a Obtenção da Outorga

- Requerimento assinado pelo requerente ou procurador, juntamente com a procuração;
- Formulários fornecidos pelo IGAM;
- Relatório técnico conforme modelo fornecido pelo IGAM;
- Comprovante de recolhimento dos valores relativos aos custos de análise e publicações;
- Cópias do CPF/CNPJ e da carteira de identidade do requerente ou procurador;
- Cópia do registro do imóvel ou de posse do local onde será efetuada a captação;
- Anotação de Responsabilidade Técnica – ART do responsável técnico pela elaboração do processo de outorga, recolhida na jurisdição do CREA-MG;

7. MORTANDADE DE PEIXES

“...os peixes constituem um termômetro muito útil do real estado de pureza das águas. Nenhum rio pode ser considerado em condições satisfatórias se nele não viverem e proliferarem peixes. “

7.1. Histórico

O Sistema Estadual de Meio Ambiente de Minas Gerais, através da Fundação Estadual do Meio Ambiente - FEAM e de seus antecessores, acompanha o atendimento a mortandade de peixes desde 1978. Fazem parte dos primeiros registros, a mortandade de peixes no rio das Velhas e no rio São Francisco, a jusante da represa de Três Marias, em decorrência do carreamento de resíduos sólidos industriais da Companhia Mineira de Metais – CMM.

A Polícia Florestal acompanhava os técnicos da Comissão de Política Ambiental -COPAM/FEAM desde esta época. O trabalho em conjunto com a PM foi formalizado por convênios, firmados com o intuito de agilizar o atendimento, tendo em vista a presença dos policiais nos diversos municípios do Estado.

Em 1996 foi criado o Grupo Coordenador de Fiscalização Ambiental Integrada – GCFAI – com representantes de oito órgãos, entre eles a FEAM e a Polícia Ambiental – PMMAmb, que agrega entre suas atribuições, o estabelecimento de ações emergenciais tais como o atendimento a mortandade de peixes.

7.2. Cursos

Nos cursos de Credenciamento em 1986, as Noções Básicas de Qualidade de Água foram transmitidas pelo professor Dr. Roberto de Almeida Instituto de Ciências Biológicas (ICB) da UFMG.

“Fiscalização em Eventos de Qualidade de Água” nos cursos de Fiscalização e Monitoramento da FEAM e sempre são reservados para os cursos da FEAM.

Procurando aprimorar conhecimentos dos funcionários dos órgãos, técnicos da FEAM por meio de cursos de “Mortandade de Peixes”, “Saneamento Ambiental do Estado de Minas Gerais”, em 1992, este curso aconteceu no município de Sete Lagoas.

Com o aumento da industrialização e das descargas poluidoras sob a forma de efluentes, as ocorrências de mortandade de peixes em amostras de águas e de campo, veio a necessidade de cursos ministrados dois grandes cursos ministrados por representantes da FEAM, o primeiro em 1996, promovido pelo Conselho de Desenvolvimento Sustentável (CDS) ministrado pela FEAM, em Belo Horizonte - Minas Gerais - Doce. O segundo em dezembro de 2000, preparado e ministrado pela FEAM e Instituto Mineiro de Agropecuária (IMA) no município de Sete Lagoas.

7.3. Metodologia

Quem continua coordenando os cursos em Minas Gerais é a FEAM, atuando desde o ano 2000, nas reuniões de trabalho do Curso de Atendimento a Municípios (CAM) descrito no item anterior.

As amostras são coletadas por meio de um KIT distribuído no curso de atendimento a Municípios, todo o material necessário para a coleta de isopor contendo as amostras são despachadas de ônibus para os municípios pelo Sindicato dos Transportadores.



Instituto Mineiro de
Gestão das Águas

QUALIDADE DAS ÁGUAS SUPERFICIAIS NO ESTADO DE MINAS GERAIS EM 2003

PM, de Belo Horizonte, é responsável pelo traslado do material da rodoviária ao CETEC.

A FEAM, com base no Boletim de Ocorrência da Polícia Ambiental, Roteiro de Ação devidamente preenchido e nos dados relativos à tipologia dos suspeitos levantados nesses documentos, define os parâmetros a serem analisados. A FEAM também é responsável pela redação do Parecer Técnico após recebimento dos laudos, pesquisa bibliográfica e contato com os técnicos encarregados da respectiva tipologia dos suspeitos. São recomendadas vistorias e/ou providências cabíveis da FEAM, IEF ou IMA, de acordo com a tipologia dos envolvidos e competência de cada órgão.

7.4. Legislação Estadual

“...causar poluição ou degradação ambiental de qualquer natureza que resulte ou possa resultar em dano à saúde humana, aos recursos hídricos, às espécies vegetais e animais, aos ecossistemas e habitats ou ao patrimônio natural ou cultural.”

É classificada como infração gravíssima, conforme item 6; § 3º; Art. 19, Decreto Nº 43.127 de 27/12/2002, que altera dispositivos do Decreto Nº 39.424 de 05/ 02/98, que altera e consolida o Decreto Nº 21228, de 10/05/81, que regulamente a Lei Nº 7772, de 08/09/80, que dispõe sobre a proteção, conservação e melhoria do meio ambiente no Estado de Minas Gerais.

O valor atual previsto para as multas está entre R\$ 10.641,00 e R\$ 74.487,00.

QUALIDADE DAS ÁGUAS SUPERFICIAIS NO ESTADO DE MINAS GERAIS EM 2003

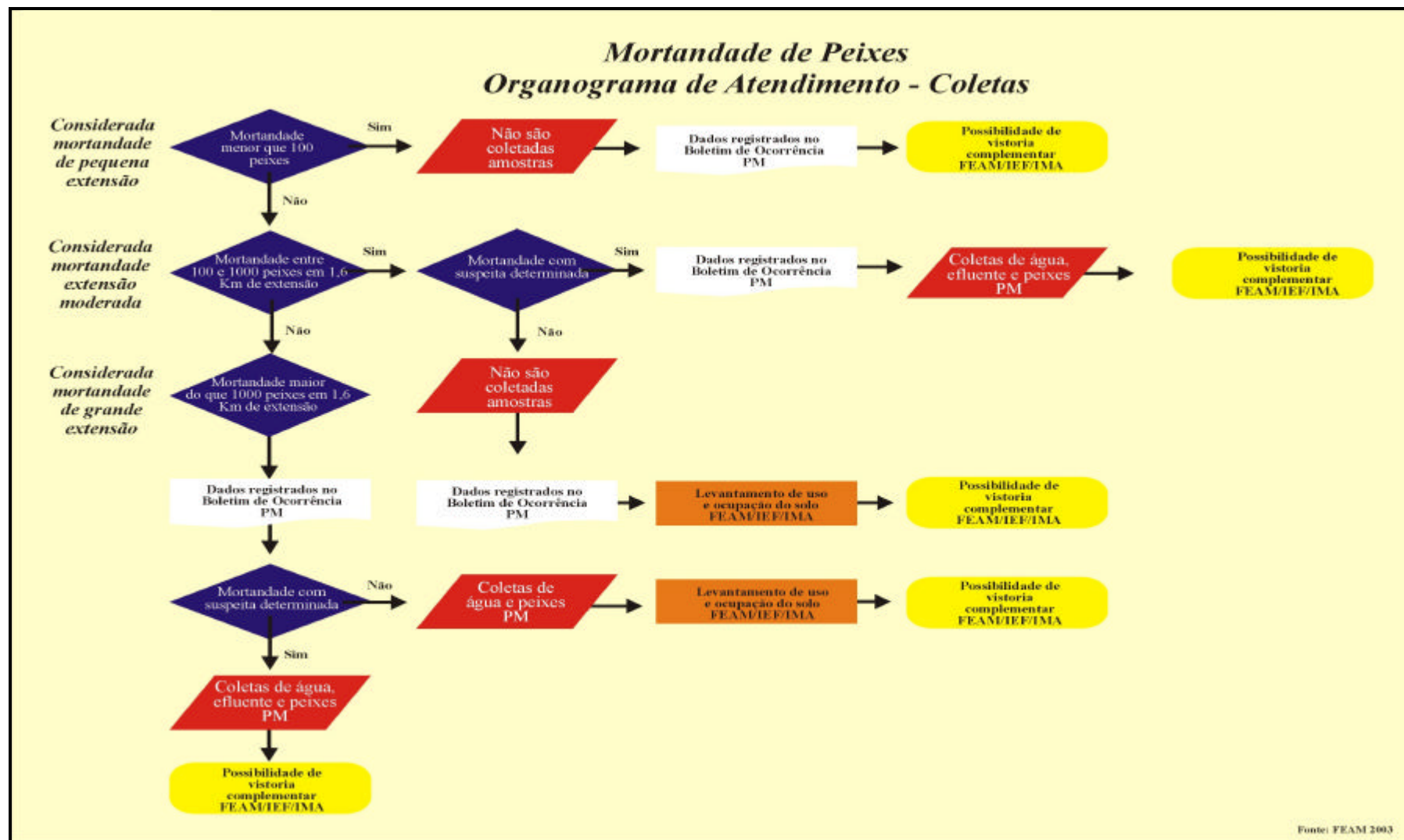

8. SITUAÇÃO NO ESTADO DE MINAS GERAIS EM 2003

Foram obtidos, a partir das análises laboratoriais realizadas em 2003, os indicadores da situação ambiental no Estado de Minas Gerais, Índice de Qualidade das Águas – IQA, Contaminação por Tóxicos – CT e Teste de Toxicidade Crônica.

A Figura 8.1 apresenta a evolução temporal da freqüência de ocorrência dos indicadores IQA e CT no Estado de Minas Gerais. Pôde-se observar que nas 244 estações de amostragem dos cursos de água das bacias hidrográficas monitoradas no Estado de Minas Gerais, predomina o Índice de Qualidade das Águas Médio, resultado este que vem sendo observado desde o ano de 1998. A análise comparativa da distribuição dos valores médios anuais de IQA demonstra que não houve uma grande variação das condições de qualidade das águas ao longo de seis anos de monitoramento.



Figura 8.1: Evolução temporal dos dados de qualidade: Índice de Qualidade das Águas – IQA e Contaminação por Tóxicos – CT, no Estado de Minas Gerais.

No ano de 2003, verificou-se uma pequena redução nas ocorrências do Índice de Qualidade das Águas nos níveis Muito Ruim e Ruim, em relação ao ano 2002. Conseqüentemente, houve um pequeno aumento nas ocorrências do Índice de Qualidade das Águas nos níveis Médio e Bom. O IQA Bom teve um aumento na freqüência da ocorrência de 17% em 2002 para 20% em

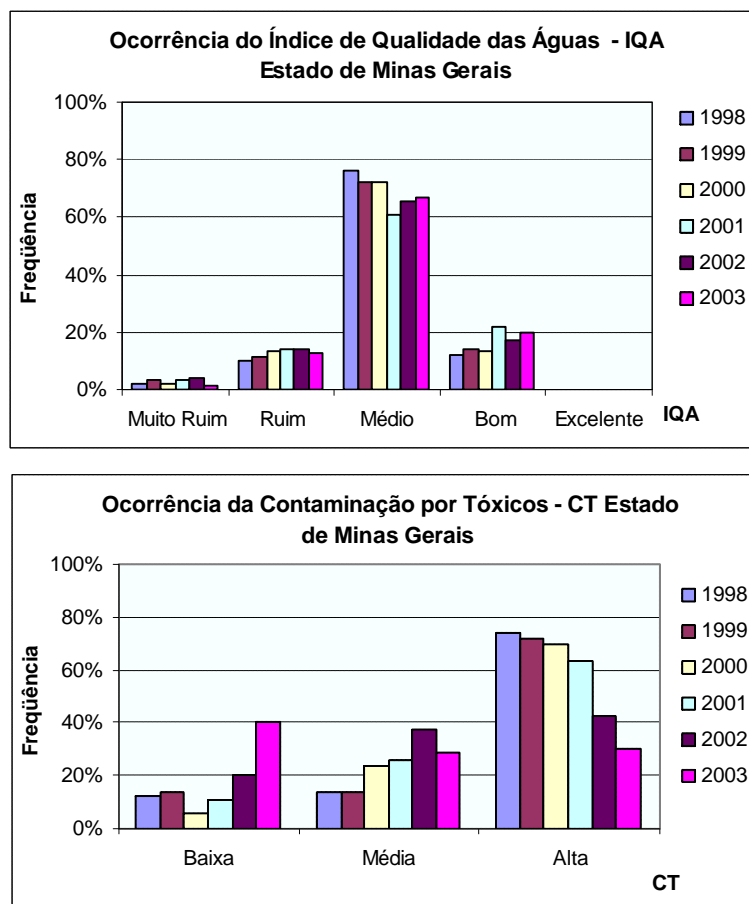

Instituto Mineiro de
Gestão das Águas

QUALIDADE DAS ÁGUAS SUPERFICIAIS NO ESTADO DE MINAS GERAIS EM 2003

2003. O IQA Médio ainda é predominante em todas as bacias hidrográficas monitoradas no estado de MG com ocorrência em 67% dos pontos de amostragem em 2003. Em relação ao IQA Médio pode-se perceber ainda, uma tendência de aumento das suas ocorrências a partir do ano 2000.

Sobre a Contaminação por Tóxicos (CT) em 2003 observou-se que, pela primeira vez na história do monitoramento de qualidade das águas predominou, em Minas Gerais, a ocorrência de CT Baixa, com 21% de ocorrências a mais em relação a 2002. Verifica-se uma tendência de aumento desta CT Baixa a partir do ano 2001. Houve uma diminuição das ocorrências de Contaminação por Tóxicos Média e Alta, em cerca de 9% e 12%, respectivamente, em relação a 2002. A ocorrência da Contaminação por Tóxicos Alta vem reduzindo ao longo dos anos, sendo que de 72% de ocorrências verificadas em 1999, reduziu em 2003 para 30% dos pontos de amostragem.

8.1. IQA – Índice de Qualidade das Águas nas Bacias Hidrográficas

As figuras a seguir apresentam as médias anuais dos Índices de Qualidade das Águas para as quatro campanhas dos anos 2002 e 2003 respectivamente, para cada estação de amostragem das bacias hidrográficas monitoradas em Minas Gerais.

BACIA DO RIO SÃO FRANCISCO

Na bacia do rio São Francisco houve aumento da ocorrência de IQA Médio de 54% em 2002 para 63% em 2003.

Na bacia do rio das Velhas houve redução nas ocorrências de IQA Muito Ruim de 17% em 2002 para 7% em 2003. Essa condição foi observada no rio das Velhas do trecho a jusante do ribeirão do Onça (BV105) até a ponte Raul Soares (BV137). Em contrapartida houve aumento das ocorrências de IQA Ruim, Médio e Bom.

Na bacia do rio Paraopeba não houve ocorrência de IQA Muito Ruim. Houve uma pequena melhora na qualidade das águas do rio Betim (BP071), que apresentou IQA Ruim em 2003. Na bacia do rio Pará houve aumento do IQA Ruim de 15% em 2002 para 23% em 2003, reduzindo as ocorrências de IQA Médio e Bom. Essa piora foi devido ao rio Itapecerica a jusante da cidade de Divinópolis (PA007).

A região denominada São Francisco Norte, que engloba as sub-bacias dos rios Paracatu, Urucuia e Verde-Grande, bem como o rio São Francisco após a represa de Três Marias apresentou um aumento significativo da ocorrência de IQA Bom, de 20% em 2002 para 36% em 2003. Entretanto, a região denominada São Francisco Sul (rio São Francisco e afluentes até a represa de Três Marias) apresentou redução de 33% das ocorrências de IQA Bom em 2002 para 8% em 2003.

Bacia do Rio das Velhas



Figura 8.2: IQA médio dos anos 2002 e 2003, respectivamente, por estação de amostragem – UPRH SF5

QUALIDADE DAS ÁGUAS SUPERFICIAIS NO ESTADO DE MINAS GERAIS EM 2003

Bacia do Rio Paraopeba

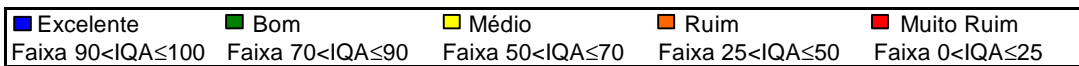
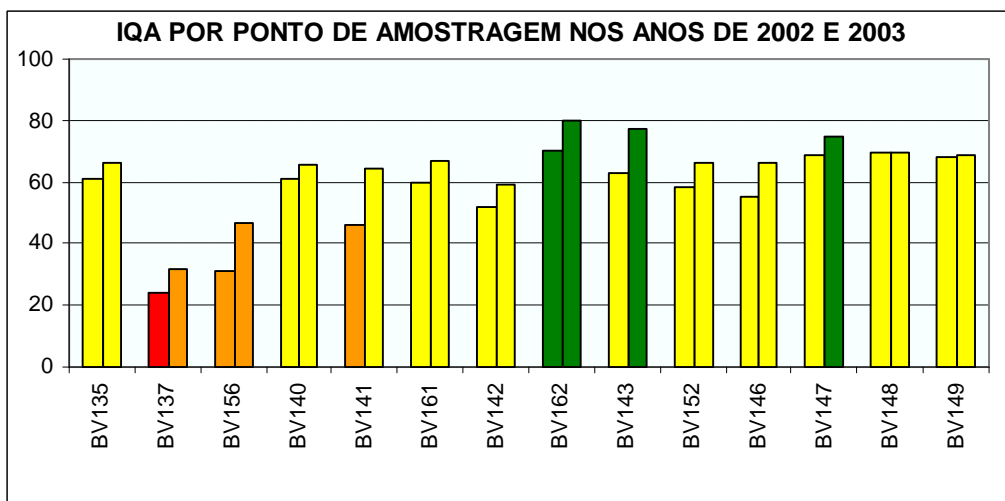
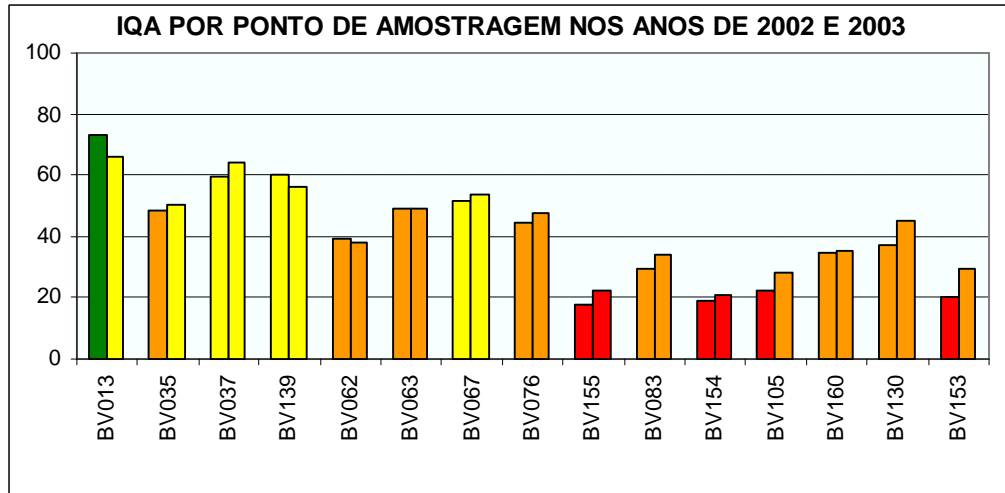

Figura 8.3: IQA médio dos anos 2002 e 2003, respectivamente, por estação de amostragem – UPRH SF3

Bacia do Rio Pará

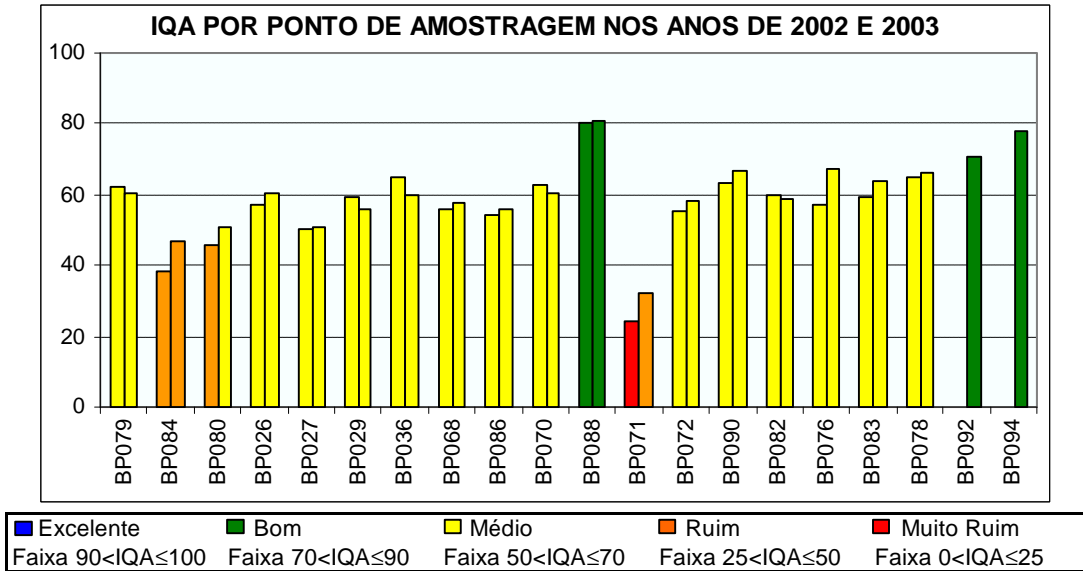

Figura 8.4: IQA médio dos anos 2002 e 2003, respectivamente, por estação de amostragem – UPRH SF2

QUALIDADE DAS ÁGUAS SUPERFICIAIS NO ESTADO DE MINAS GERAIS EM 2003

Rio São Francisco - Norte

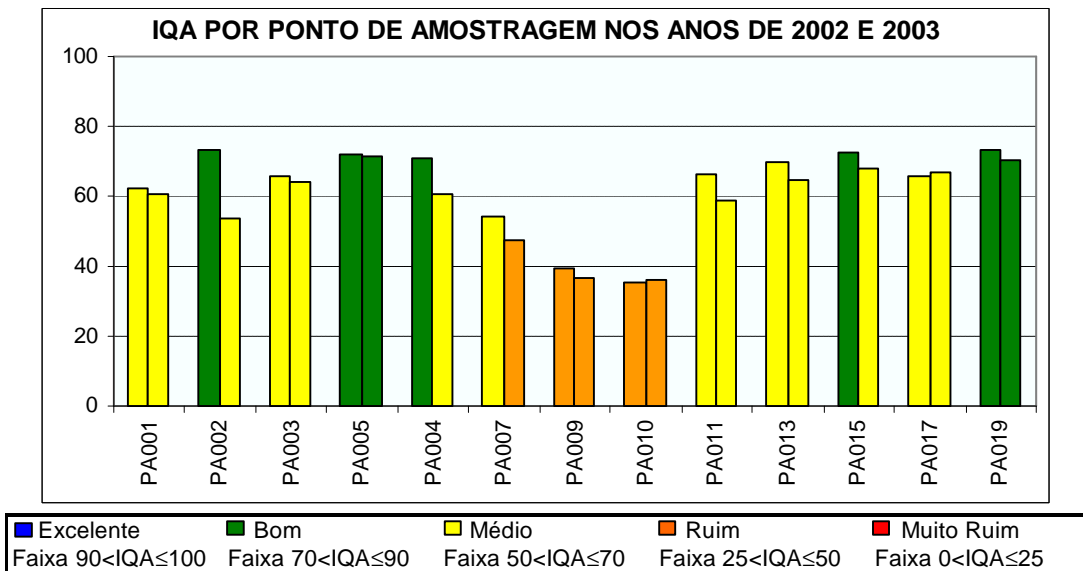

Figura 8.5: IQA médio dos anos 2002 e 2003, respectivamente, por estação de amostragem – UPGRHs SF6, SF7, SF8, SF9 e SF10

QUALIDADE DAS ÁGUAS SUPERFICIAIS NO ESTADO DE MINAS GERAIS EM 2003

Rio São Francisco – Sul

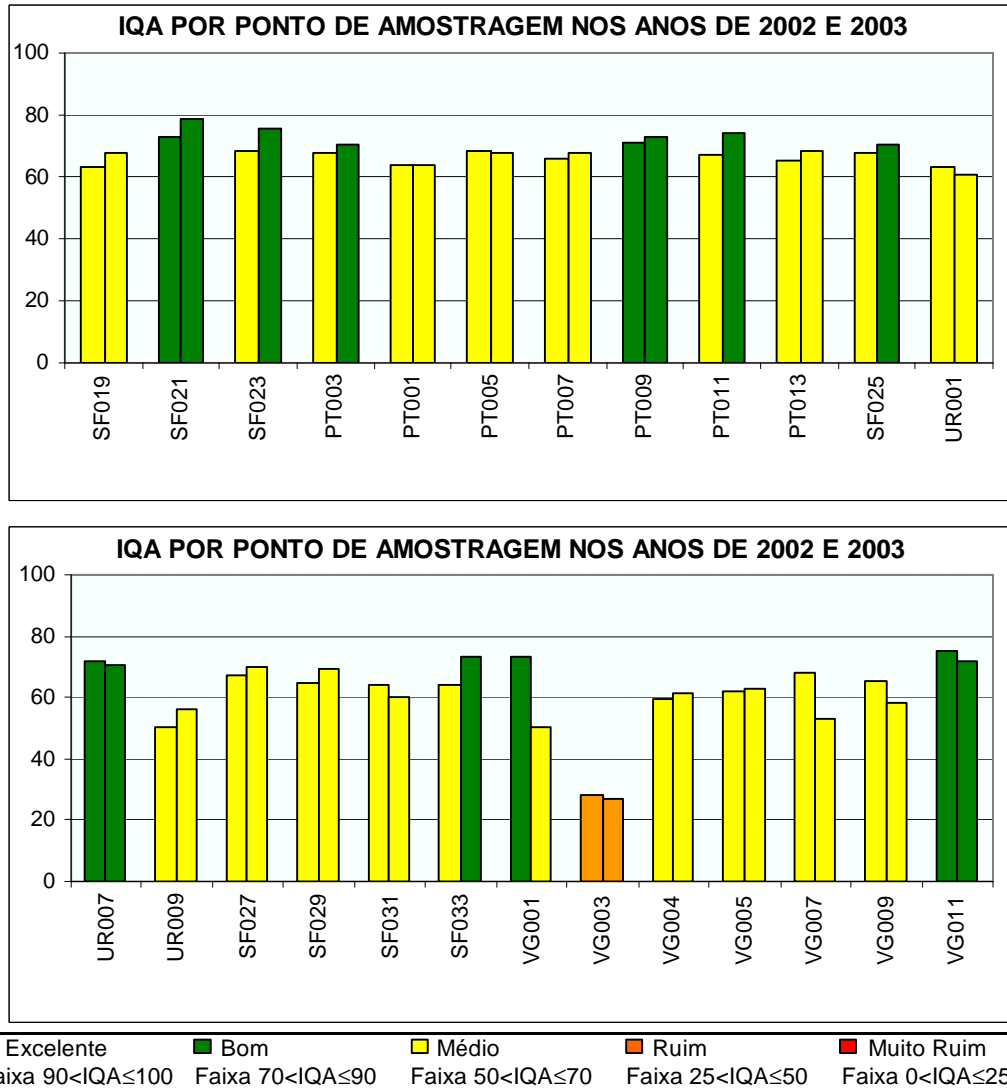

Figura 8.6: IQA médio dos anos 2002 e 2003, respectivamente, por estação de amostragem – UPGRHs SF1 e SF4

BACIA DO RIO GRANDE

Na bacia do rio Grande houve redução da ocorrência de IQA Ruim que passou de 21% em 2002 para 12% em 2003, sobretudo devido à melhoria da qualidade das águas do rio das Mortes nos trechos monitorados a montante da cidade de Barroso (BG014), a jusante da cidade de Barroso (BG013) e a jusante da cidade de São João Del Rei (BG015).

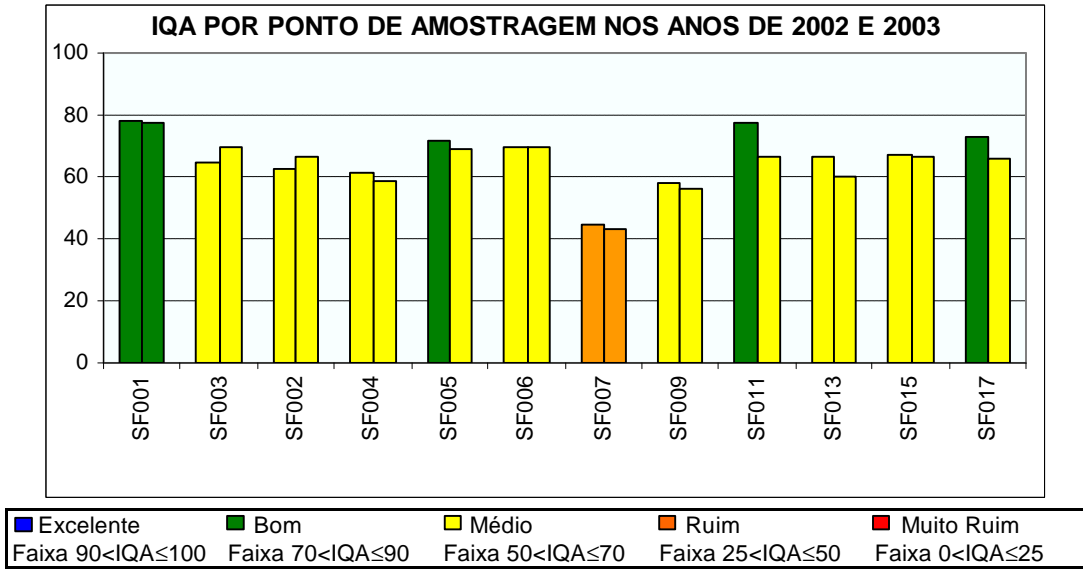

Figura 8.7: IQA médio dos anos 2002 e 2003, respectivamente, por estação de amostragem – UPGRHs GD1 a GD8

QUALIDADE DAS ÁGUAS SUPERFICIAIS NO ESTADO DE MINAS GERAIS EM 2003

BACIA DO RIO DOCE

Em 2003, não se verificou nenhuma ocorrência média de IQA Muito Ruim nos pontos de amostragem da bacia do rio Doce. Houve melhoria na qualidade das águas do rio Doce a montante da Cachoeira dos Óculos (RD023), rio do Peixe (RD030) próximo de sua foz no rio Piracicaba, rio Piracicaba a jusante de Coronel Fabriciano (RD034) e rio Caratinga a jusante da cidade de Caratinga (RD056) etc. Verificaram-se ocorrências de IQA Bom em 19% dos pontos de amostragem apresentando uma melhoria significativa em relação ao ano 2002 que não houve nenhuma ocorrência de IQA Bom.

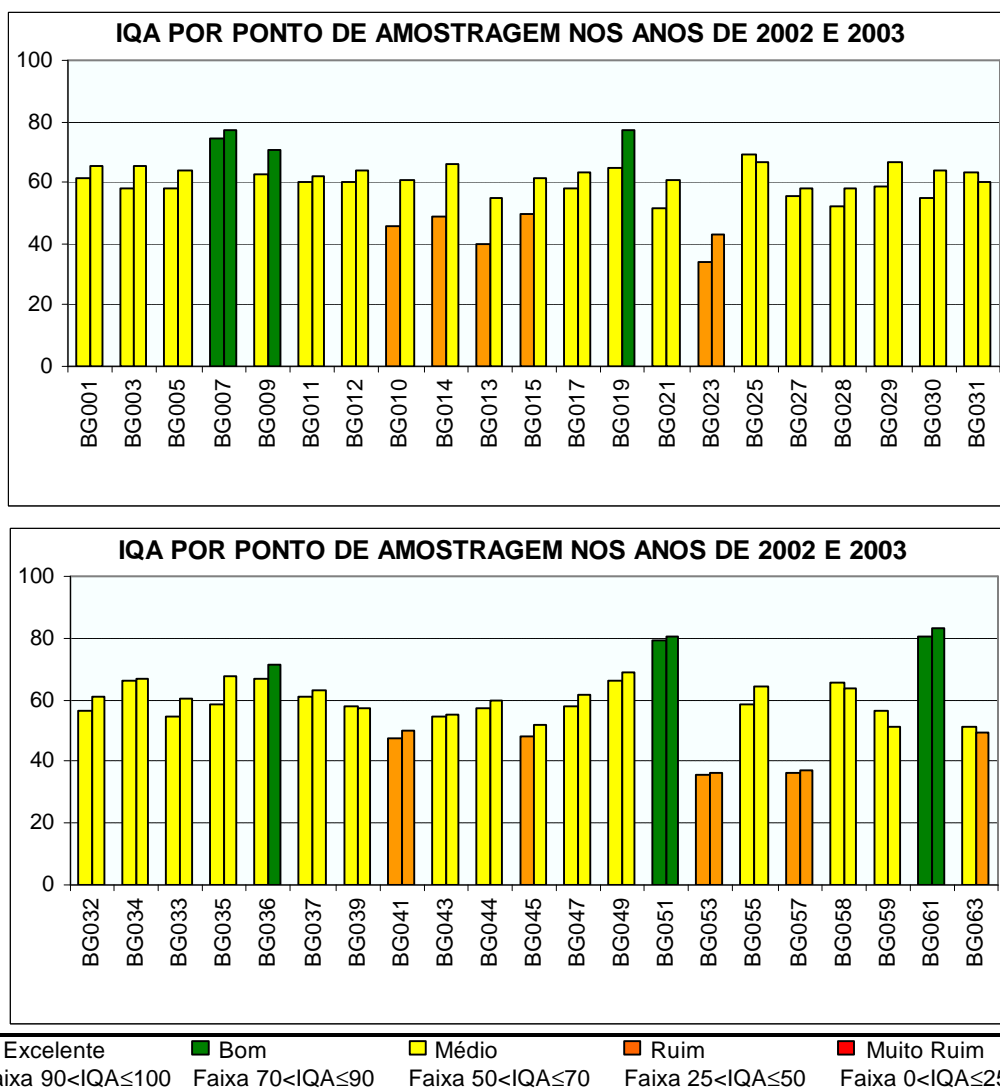

Figura 8.8: IQA médio dos anos 2002 e 2003, respectivamente, por estação de amostragem – UGRHs DO1 a DO5

QUALIDADE DAS ÁGUAS SUPERFICIAIS NO ESTADO DE MINAS GERAIS EM 2003

BACIA DO RIO PARAÍBA DO SUL

Na bacia do rio Paraíba do Sul houve redução das ocorrências de IQA Muito Ruim de 10% em 2002 para 3% em 2003, e aumento das ocorrências do IQA Bom de 7% em 2002 para 14% em 2003. Essa condição foi devido a melhoria na qualidade das águas do rio Paraíba na ponte de acesso à represa João Penido (BS083), rio Pomba em Paraoquena – RJ (BS054), rio Muriaé a montante da confluência com o rio Glória (BS081), rio Glória próximo de sua foz no rio Muriaé (BS058) e rio Carangola a montante de Tombos (BS056).

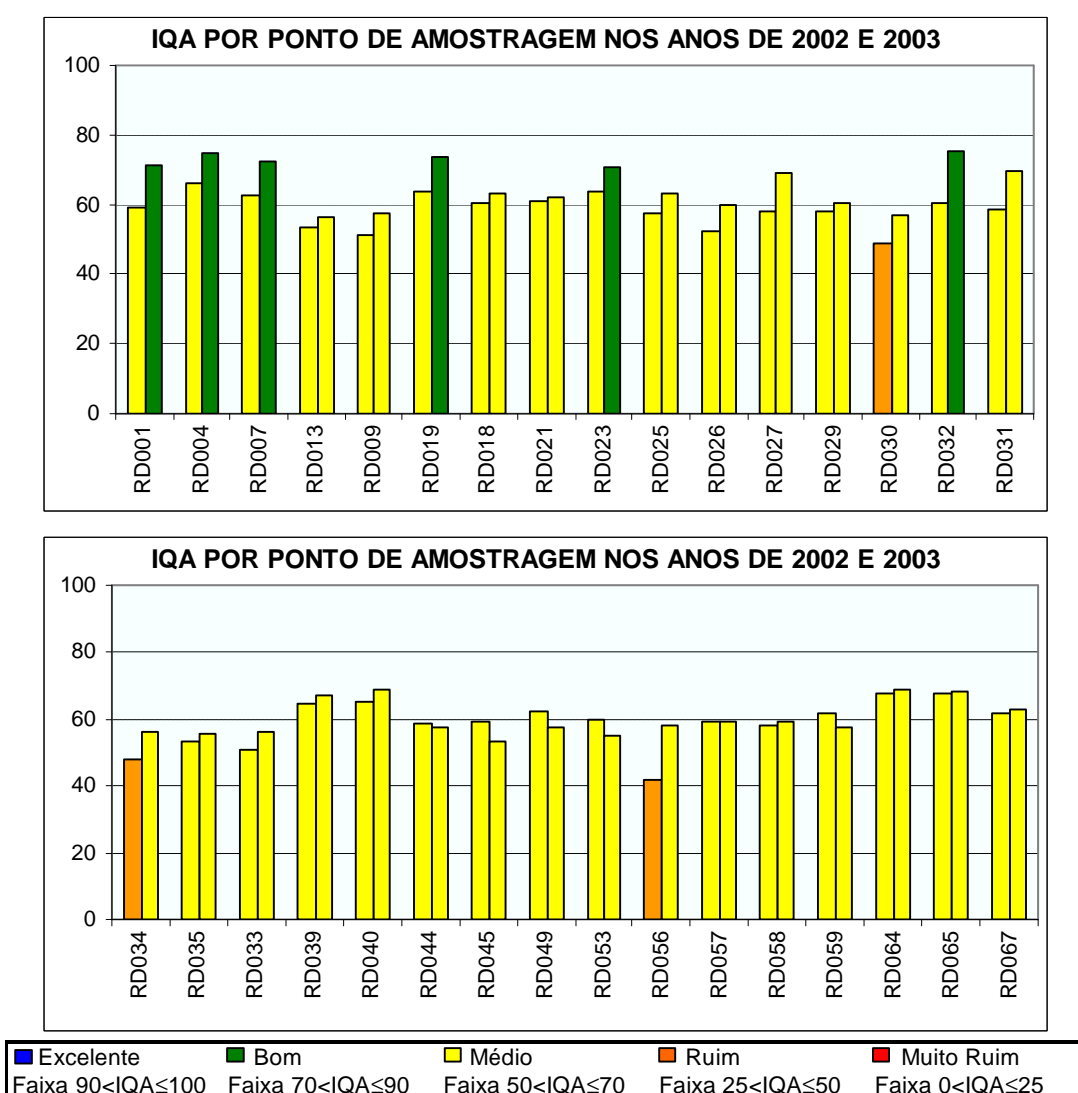

Figura 8.9: IQA médio dos anos 2002 e 2003, respectivamente, por estação de amostragem – UGRHs PS1 e PS2

BACIA DO RIO PARANAÍBA

Na bacia do rio Paranaíba houve aumento de ocorrências de IQA Bom e Ruim em relação a 2002. No entanto, ainda não se verificou uma ocorrência de IQA médio anual no nível Muito Ruim nesta bacia, ao longo de todo o período de monitoramento. Ocorrências de IQA Bom em 2003, com melhoria em relação a 2002, foram identificadas no rio Paranaíba entre os reservatórios de Emborcação e Tumbiara (PB007) e rio Uberabinha a montante da cidade de Uberlândia (PB022).

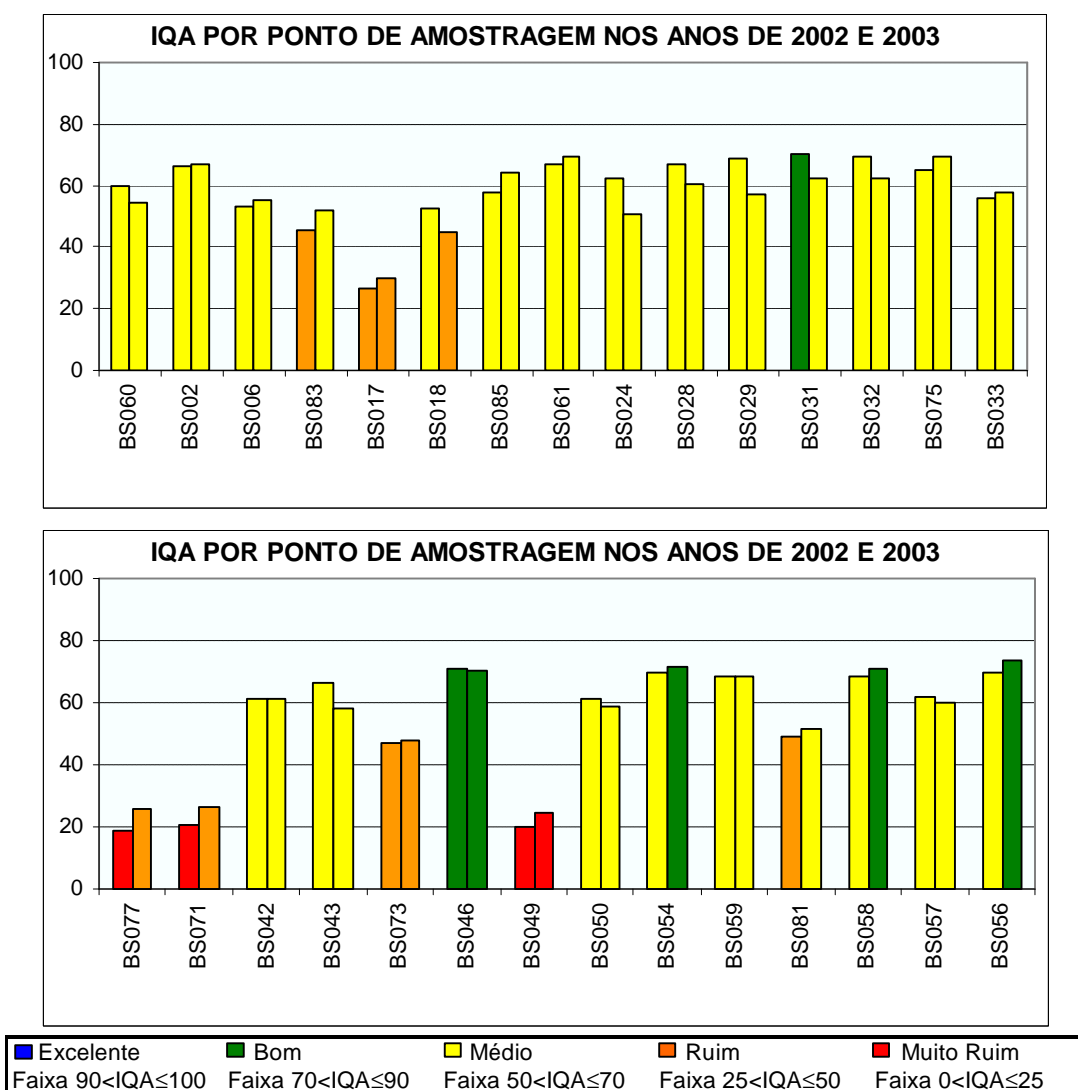

Figura 8.10: IQA médio dos anos 2002 e 2003, respectivamente, por estação de amostragem – UPGRHs PN1, PN2 e PN3

QUALIDADE DAS ÁGUAS SUPERFICIAIS NO ESTADO DE MINAS GERAIS EM 2003

BACIA DOS RIOS JEQUITINHONHA, MUCURI E PARDO

As bacias dos rios Jequitinhonha, Pardo e Mucuri apresentam, de um modo geral, boa qualidade de suas águas em relação aos poluentes orgânicos, fecais, nutrientes e sólidos. Essa condição é confirmada pela predominância do IQA Médio ou Bom ao longo dos anos. Em 2003, houve uma redução nas ocorrências de IQA Bom para 33% em relação ao ano 2002 foi de 58%.

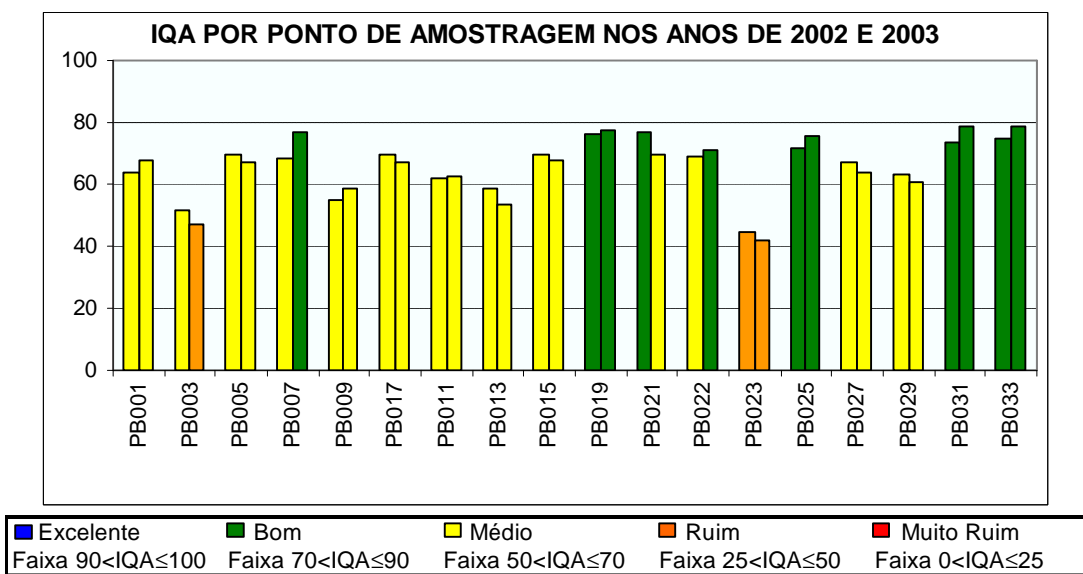
Na bacia do rio Jequitinhonha ocorreram apenas, como média anual, Índice de Qualidade das Águas Bom e Médio. Na bacia do rio Mucuri, o rio Todos os Santos a jusante da localidade de Pedro Versiani (MU007) apresentou a pior qualidade da bacia em termos de IQA, com níveis Ruim nos anos 2002 e 2003. No rio Pardo predominam as ocorrências de IQA Bom.

BACIA DO RIO JEQUITINHONHA



Figura 8.11: IQA médio dos anos 2002 e 2003, respectivamente, por estação de amostragem – UPRHs JQ1, JQ2 e JQ3

QUALIDADE DAS ÁGUAS SUPERFICIAIS NO ESTADO DE MINAS GERAIS EM 2003

BACIA DO RIO MUCURI

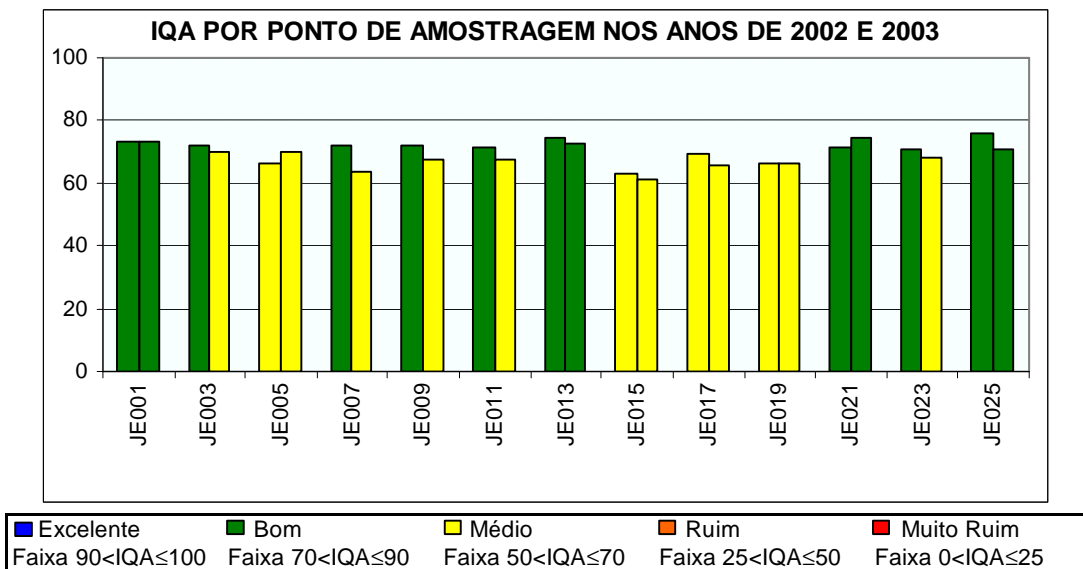

Figura 8.12: IQA médio dos anos 2002 e 2003, respectivamente, por estação de amostragem – UPRH MU1

BACIA DO RIO PARDO

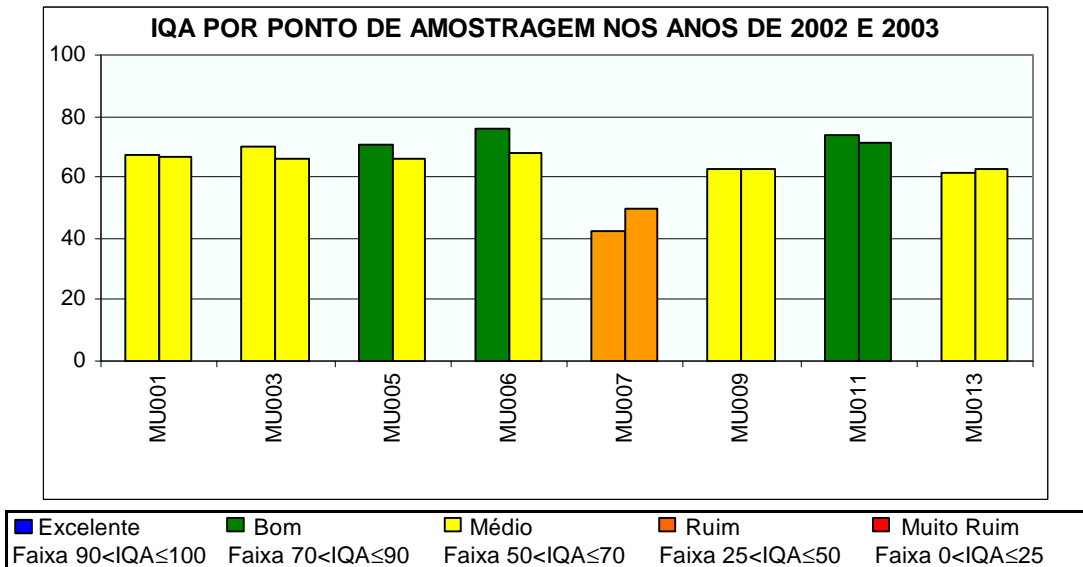

Figura 8.13: IQA médio dos anos 2002 e 2003, respectivamente, por estação de amostragem – UPRH PA1

8.2. CT – Contaminação por Tóxicos nas Bacias Hidrográficas

Analisando-se a Figura 8.14 pode-se perceber que os fenóis são as substâncias tóxicas que apresentaram as maiores ocorrências em desconformidade com a legislação em todo o Estado de Minas Gerais. Cerca de 59% das análises não atenderam aos limites das classes de enquadramento dos cursos de água monitorados. Em seguida, o cobre aparece com aproximadamente 15% das análises em concentrações acima dos limites das classes de enquadramento, tendo apresentado um aumento de 2% das ocorrências em relação ao ano 2002. Amônia também apresentou aumento nas ocorrências de 2003 de 1,31% em relação a 2002.

As ocorrências dos contaminantes tóxicos mantêm a tendência observada desde o ano 2001, entretanto, a contribuição do índice de fenóis era mais alta e a de cobre era menor no ano 2002. O parâmetro mercúrio também mostrou aumento nas ocorrências em relação a 2002 em cerca de 2,87%, totalizando 6,67% em 2003.

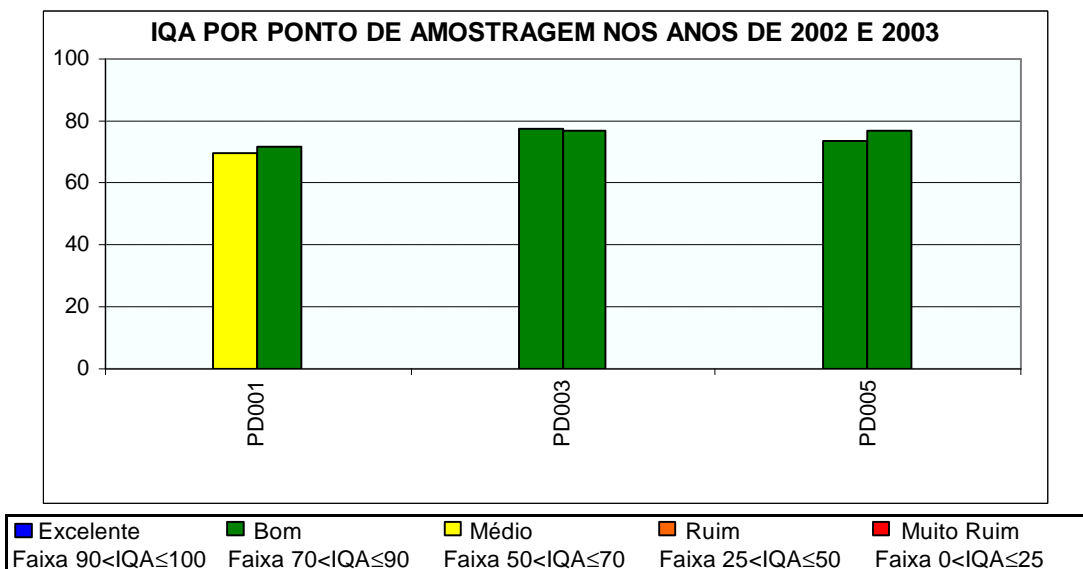

Figura 8.14: Ocorrência de parâmetros avaliados na Contaminação por Tóxicos no Estado de Minas Gerais

As figuras seguintes destacam a contribuição dos parâmetros avaliados na Contaminação por Tóxicos nas faixas Média e Alta em cada bacia hidrográfica do Estado de Minas Gerais em 2003.

Em todas as bacias hidrográficas monitoradas predominou a Contaminação por Tóxicos Baixa com exceção da bacia do rio São Francisco, que ainda predomina a Contaminação por Tóxicos Alta e da bacia do rio Paraíba do Sul em que foram equivalentes as faixas Alta e Baixa. No entanto, pôde-se verificar que na bacia do rio São Francisco houve uma redução da CT Alta de 56% em 2002 para 41% em 2003, e aumento da CT Baixa de 13% em 2002 para 27% em 2003.

BACIA DO RIO SÃO FRANCISCO

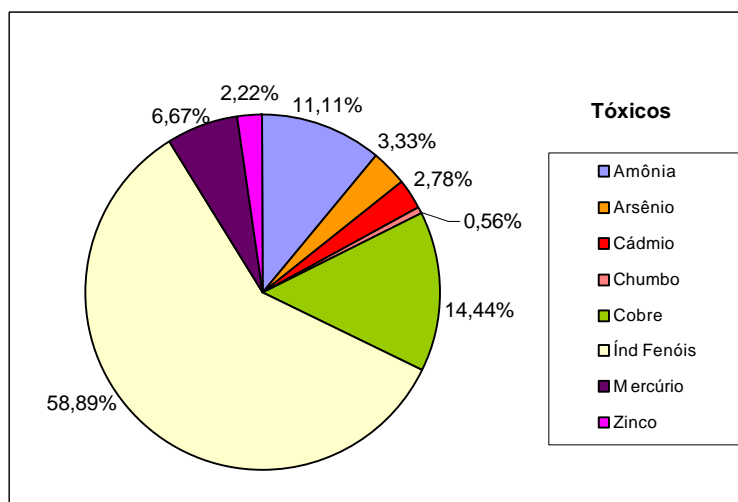
Em relação às sub-bacias do rio São Francisco ainda predomina a CT Alta no rio das Velhas, porém houve redução de 76% em 2002 para 59% das ocorrências em 2003. Nas bacias do rio Pará e Paraopeba foram equivalentes as ocorrências de CT Baixa e Média correspondendo a 38% e 30%, respectivamente nessas bacias.

Bacia do Rio das Velhas



Figura 8.15: Frequência da ocorrência de parâmetros, responsáveis pela Contaminação por Tóxicos alta e média – UPGRH SF5

Bacia do Rio Paraopeba

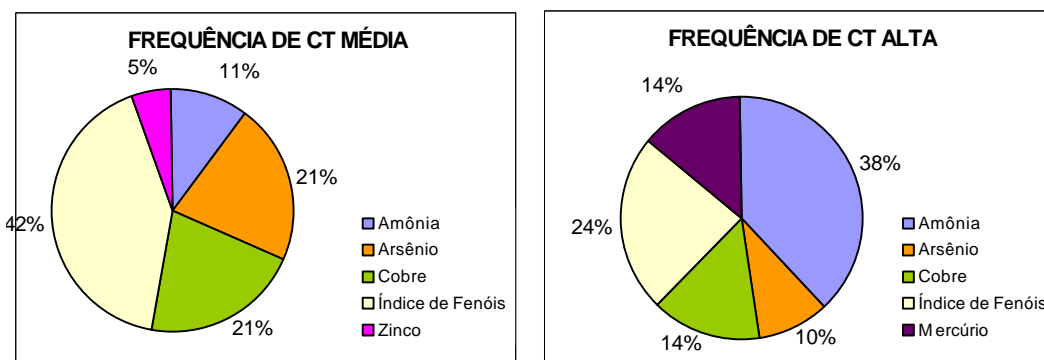

Figura 8.16: Frequência da ocorrência de parâmetros, responsáveis pela Contaminação por Tóxicos alta e média – UPGRH SF3

Bacia do Rio Pará

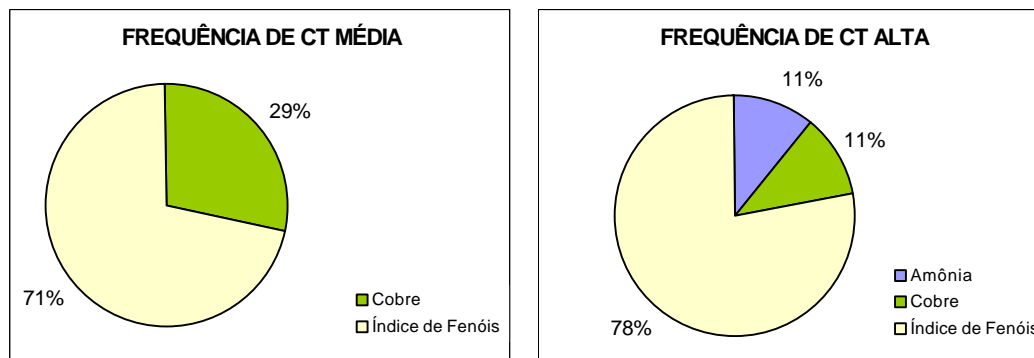

Figura 8.17: Frequência da ocorrência de parâmetros, responsáveis pela Contaminação por Tóxicos alta e média – UPGRH SF2

Rio São Francisco – Sul

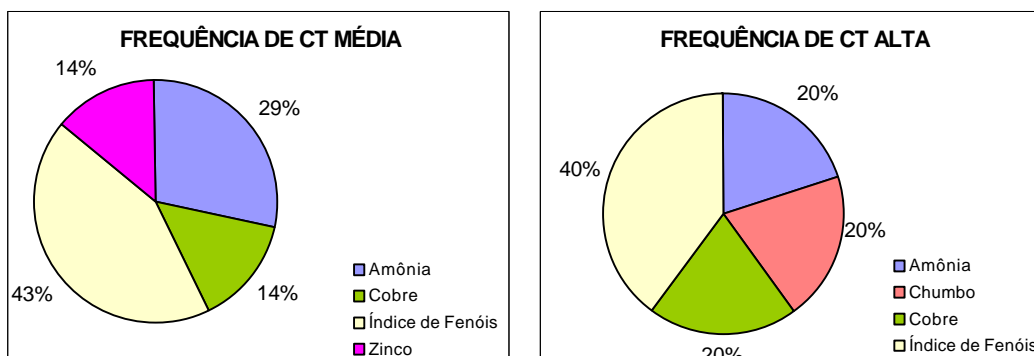

Figura 8.18: Frequência da ocorrência de parâmetros, responsáveis pela Contaminação por Tóxicos alta e média – UPGRHs SF1 e SF4

Rio São Francisco – Norte

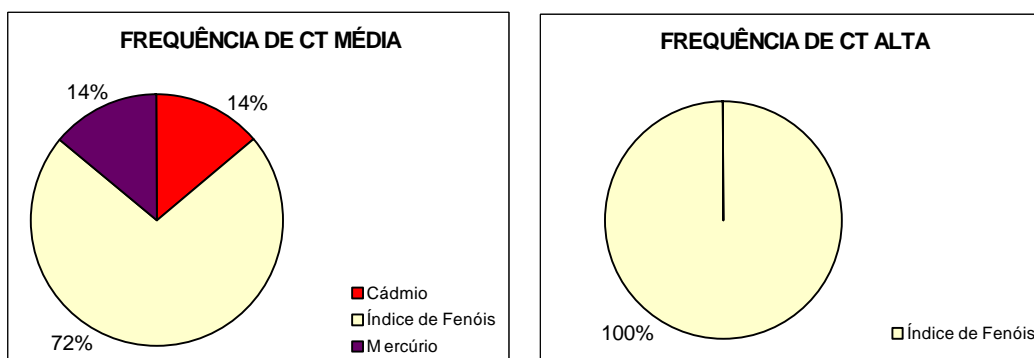

Figura 8.19: Frequência da ocorrência de parâmetros, responsáveis pela Contaminação por Tóxicos alta e média – UPGRHs SF6, SF7, SF8, SF9 e SF10

BACIA DO RIO GRANDE

Na bacia do rio Grande, predominou em 2003, a Contaminação por Tóxicos Baixa em 57% das estações de amostragem. As demais ocorrências, distribuídas nas condições de CT Média e Alta foram decorrentes dos parâmetros cobre, mercúrio e índice de fenóis.

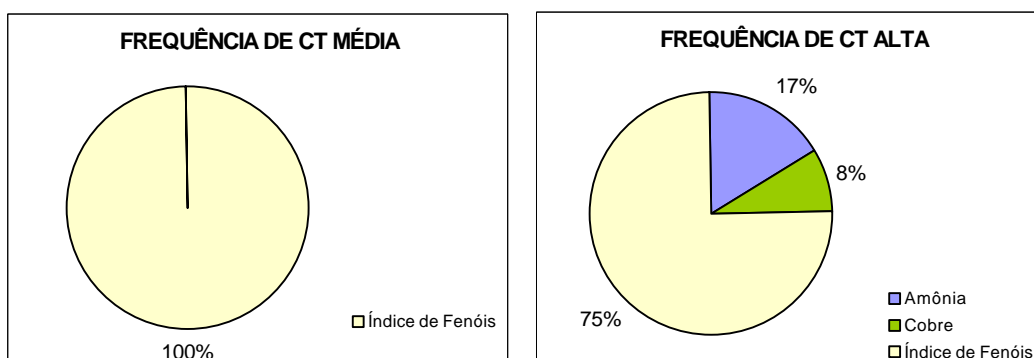

Figura 8.20: Frequência da ocorrência de parâmetros, responsáveis pela Contaminação por Tóxicos alta e média – UGRHs GD1 a GD8

BACIA DO RIO DOCE

Na bacia do rio Doce, predominou em 2003, a Contaminação por Tóxicos Baixa em 47% das estações de amostragem. As demais ocorrências estão distribuídas nas condições de CT Média e Alta. Valores dos Índices de fenóis, cádmio e zinco resultaram na CT Alta.

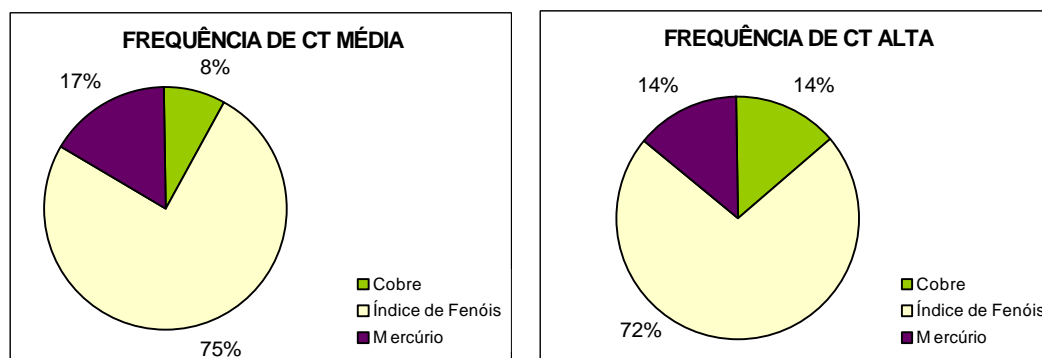

Figura 8.21: Frequência da ocorrência de parâmetros, responsáveis pela Contaminação por Tóxicos alta e média – UGRHs DO1 a DO5

BACIA DO RIO PARAÍBA DO SUL

Na bacia do rio Paraíba do Sul foram equivalentes as ocorrências em 2003 da Contaminação por Tóxicos Baixa e Alta, sendo ambas em 38% das estações de amostragem. Valores dos Índices de fenóis, amônia e cádmio resultaram na CT Média.

QUALIDADE DAS ÁGUAS SUPERFICIAIS NO ESTADO DE MINAS GERAIS EM 2003

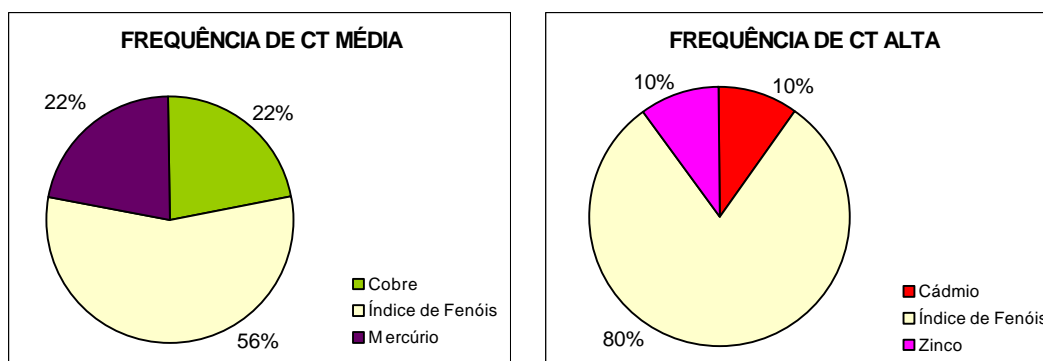

Figura 8.22: Frequência da ocorrência de parâmetros, responsáveis pela Contaminação por Tóxicos alta e média – UPGRHs PS1 e PS2

BACIA DO RIO PARANAÍBA

Na bacia do rio Paranaíba, predominou em 2003, a Contaminação por Tóxicos Baixa em 61% das estações de amostragem. As demais ocorrências estão distribuídas nas condições de CT Média e Alta. Valores de cobre e zinco resultaram na CT Alta.

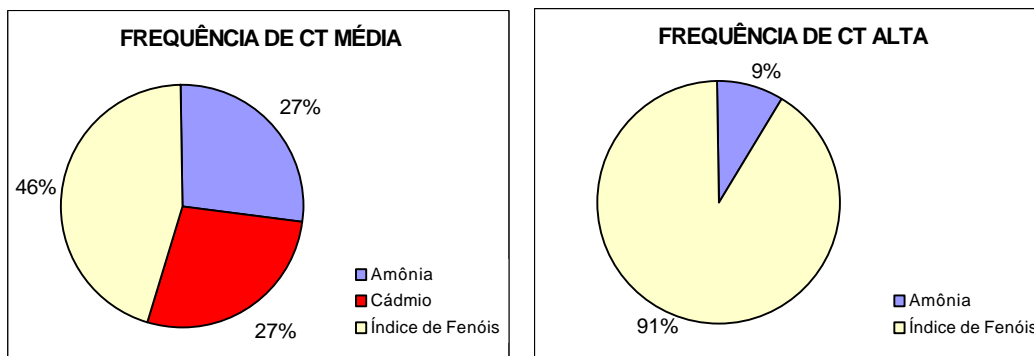

Figura 8.23: Frequência da ocorrência de parâmetros, responsáveis pela Contaminação por Tóxicos alta e média – UPGRHs PN1, PN2 e PN3

BACIAS DOS RIOS JEQUITINHONHA, PARDO E MUCURI

Na bacia dos rios Jequitinhonha, Pardo e Mucuri, predominaram em 2003, a Contaminação por Tóxicos Baixa e Média correspondendo respectivamente, a 46% e 38% das estações de amostragem. A Contaminação por Tóxicos Alta foi decorrentes dos valores de Índices de fenóis, cobre e mercúrio.

QUALIDADE DAS ÁGUAS SUPERFICIAIS NO ESTADO DE MINAS GERAIS EM 2003

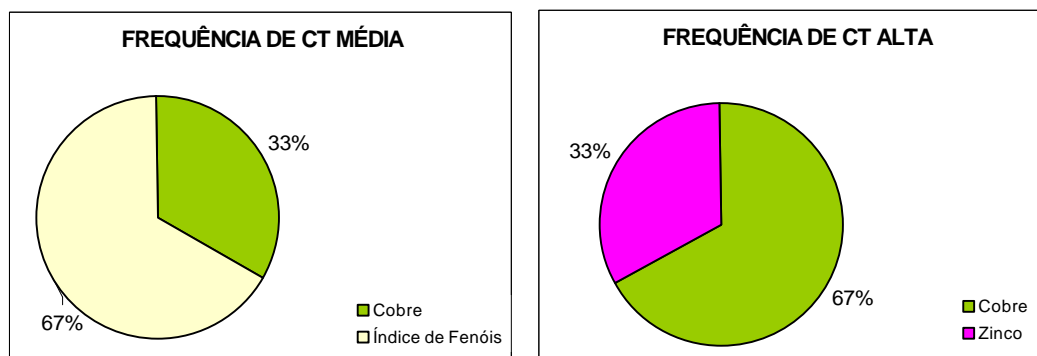

Figura 8.24: Frequência da ocorrência de parâmetros, responsáveis pela Contaminação por Tóxicos alta e média – UPGRHs JQ1 a JQ3, PA1 e MU1

8.3. Parâmetros em desacordo com a legislação

8.3.1. No Estado de Minas Gerais

A Figura 8.25 mostra a ocorrência de metais em desconformidade com os limites estabelecidos na DN COPAM 10/86 no Estado de Minas Gerais em 2003. Assim como no ano anterior, o alumínio permaneceu como o metal que apresentou concentrações com maior frequência de desconformidades no Estado de Minas Gerais, com um aumento de 2,2% em 2003, totalizando 98,7%. O Manganês vêm em seguida, com uma pequena redução nas ocorrências de desconformidades em 2003 de 0,5%, totalizando 34,4%. Merece destaque também o ferro solúvel, que apresentou um aumento da frequência em desacordo com o limite estabelecido em 5%, totalizando 21,6%, e o cobre, que apresentou uma redução de 1,3%, totalizando 3,4%.

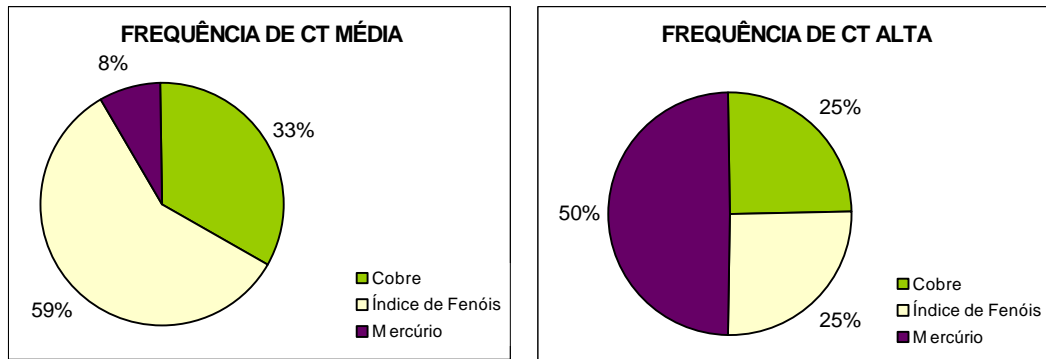
Estes metais são importantes constituintes da camada de substratos dos solos no Estado de Minas Gerais, sendo assim, podem ser considerados constituintes naturais das águas das bacias hidrográficas do território mineiro. A frequência constante e elevada das concentrações destes parâmetros em Minas Gerais pode estar relacionada com as atividades do setor minerário e metalúrgico, além do manejo inadequado dos solos sem os devidos cuidados para preservação da vida aquática.



Figura 8.25: Frequência da ocorrência de metais fora dos limites estabelecidos na legislação

Em relação aos demais parâmetros monitorados pôde-se observar que o fosfato total continua sendo o que apresenta maior número de ocorrências em desacordo com o limite estabelecido na legislação do Estado de Minas Gerais. No entanto, registrou-se uma diminuição de 3,9% das ocorrências em relação ao último ano, totalizando 81,2% em 2003. São ainda relevantes, as frequências de ocorrências de coliformes fecais e totais, que também apresentaram uma pequena diminuição na frequência em 2003, na ordem de 2% e 0,8%, respectivamente. Vale destacar ainda, a redução da frequência dos parâmetros cor e índice de fenóis, em 4,3% e 13,2%, respectivamente,

QUALIDADE DAS ÁGUAS SUPERFICIAIS NO ESTADO DE MINAS GERAIS EM 2003

em 2003. Os demais parâmetros não tiveram grandes variações em suas frequências no ano de 2003.

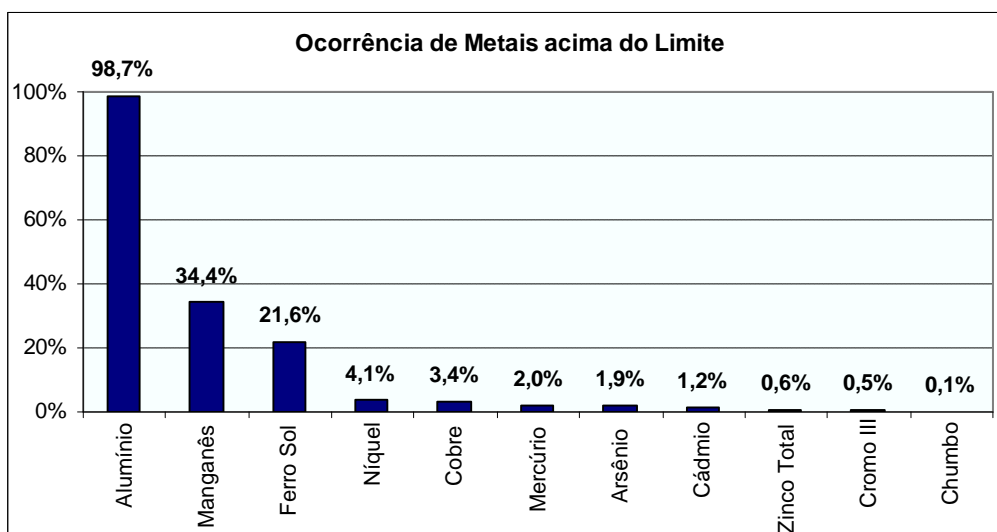

Figura 8.26: Frequência da ocorrência de parâmetros fora dos limites estabelecidos na legislação.

8.3.2. Nas bacias hidrográficas

Os parâmetros que estiveram em desacordo com os limites de classe de enquadramento nas bacias hidrográficas de Minas Gerais em 2003 serão apresentados nas figuras seguintes. O fosfato total está presente em concentrações elevadas predominando na maioria das bacias mineiras, com exceção das bacias dos rios Doce, Grande e Paraíba do Sul, onde predominam as ocorrências de alumínio que é analisado apenas nessas bacias.

BACIA DO RIO SÃO FRANCISCO

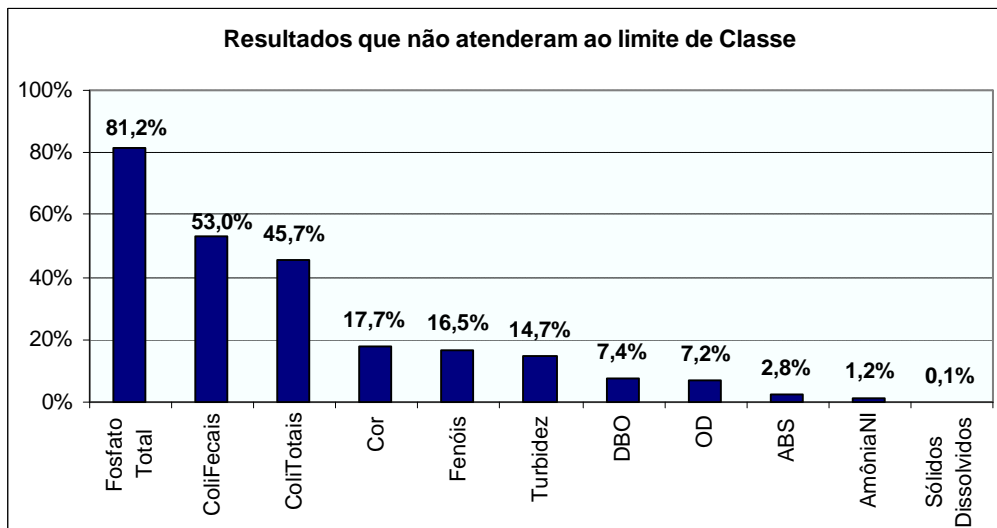
Bacia do Rio das Velhas



Figura 8.27: Frequência da ocorrência de parâmetros fora dos limites estabelecidos na legislação – UPGRH SF5

Bacia do Rio Paraopeba

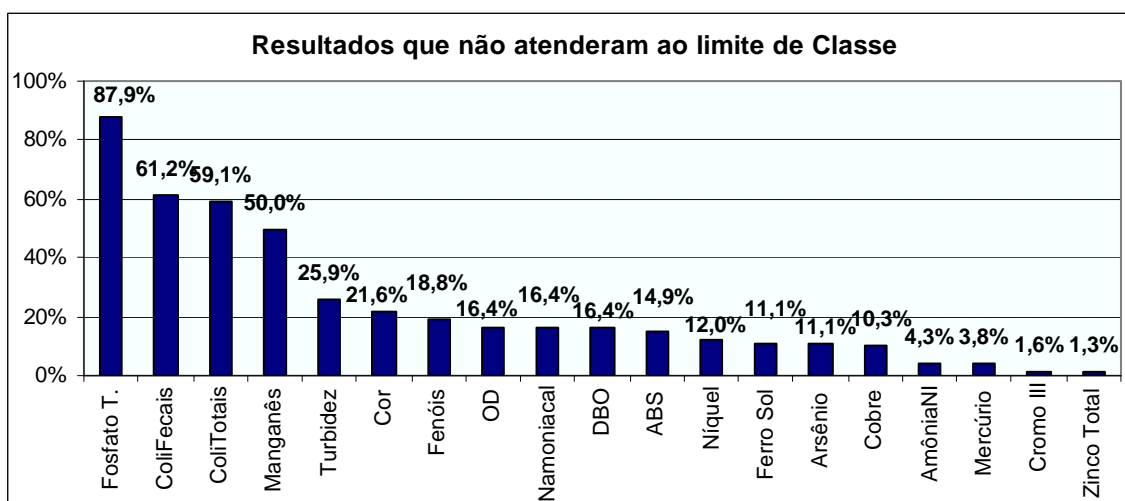

Figura 8.28: Freqüência da ocorrência de parâmetros fora dos limites estabelecidos na legislação – UPGRH SF3

Bacia do Rio Pará

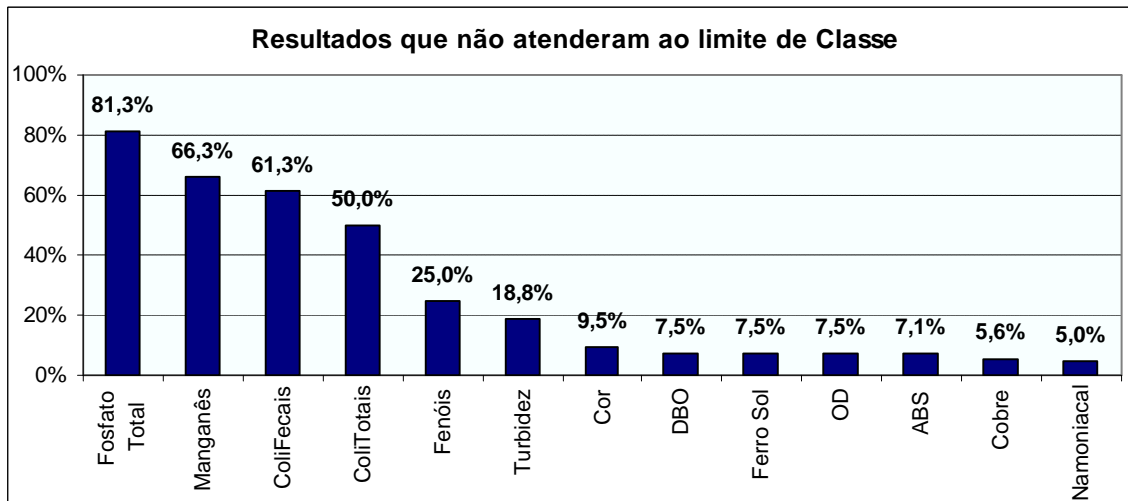

Figura 8.29: Freqüência da ocorrência de parâmetros fora dos limites estabelecidos na legislação – UPGRH SF2

QUALIDADE DAS ÁGUAS SUPERFICIAIS NO ESTADO DE MINAS GERAIS EM 2003

Rio São Francisco – Sul

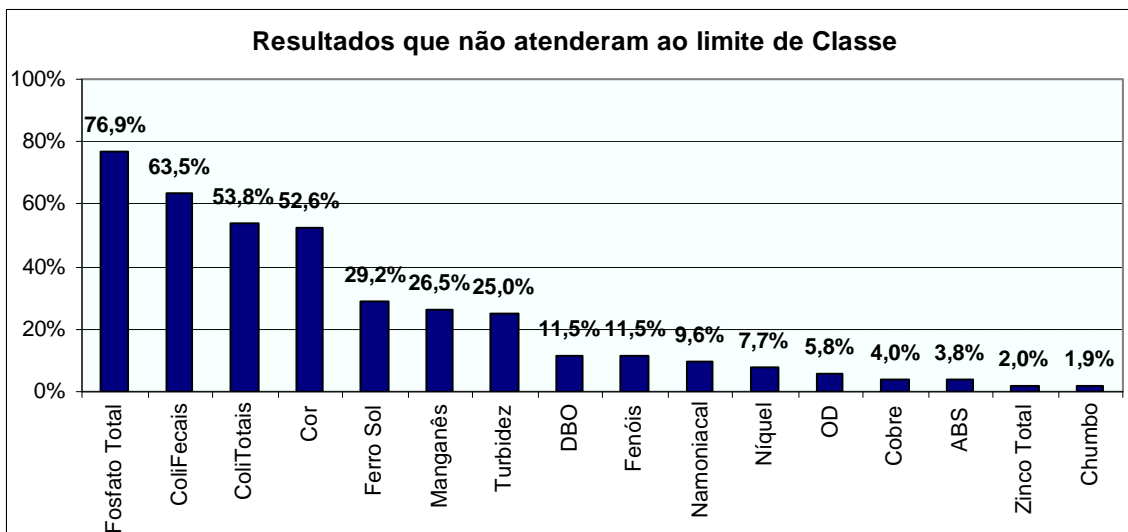

Figura 8.30: Frequência da ocorrência de parâmetros fora dos limites estabelecidos na legislação – UPGRHs SF1 e SF4

Rio São Francisco - Norte

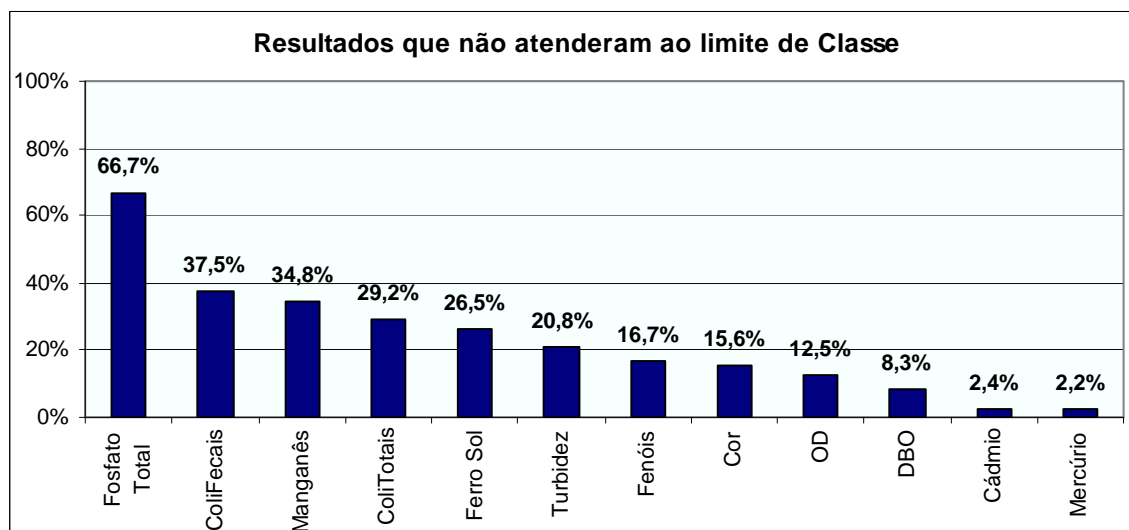

Figura 8.31: Frequência da ocorrência de parâmetros fora dos limites estabelecidos na legislação – UPGRHs SF6, SF7, SF8, SF9 e SF10

BACIA DO RIO GRANDE

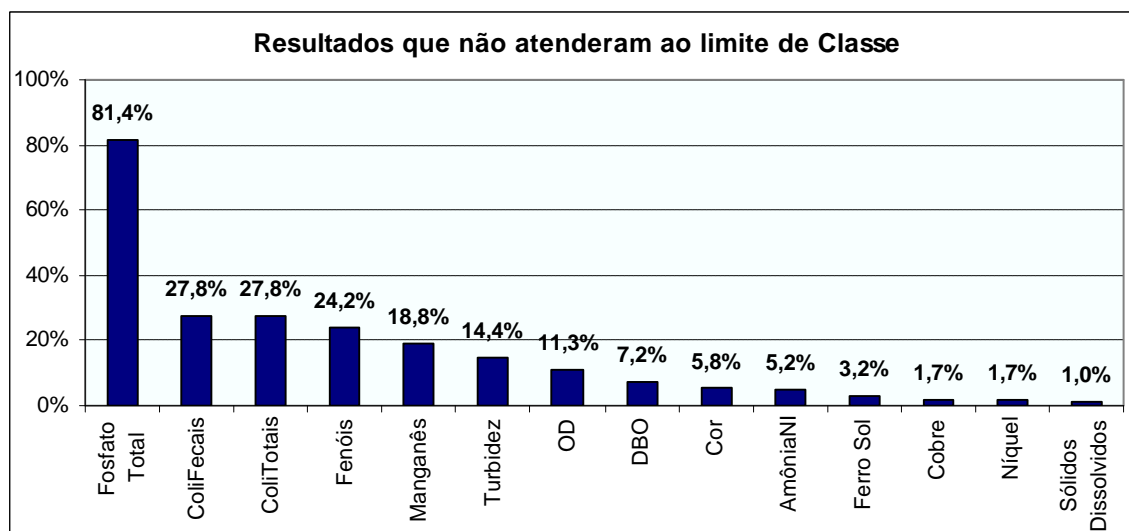

Figura 8.32: Frequência da ocorrência de parâmetros fora dos limites estabelecidos na legislação – UPGRHs GD1 a GD8

BACIA DO RIO DOCE

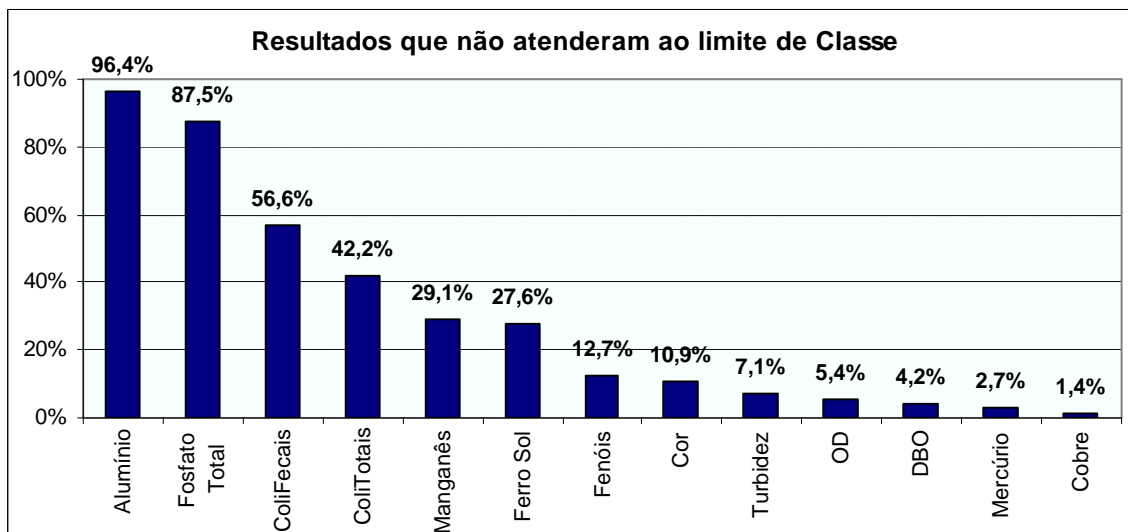

Figura 8.33: Frequência da ocorrência de parâmetros fora dos limites estabelecidos na legislação – UPGRH DO1 a DO5

BACIA DO RIO PARAÍBA DO SUL

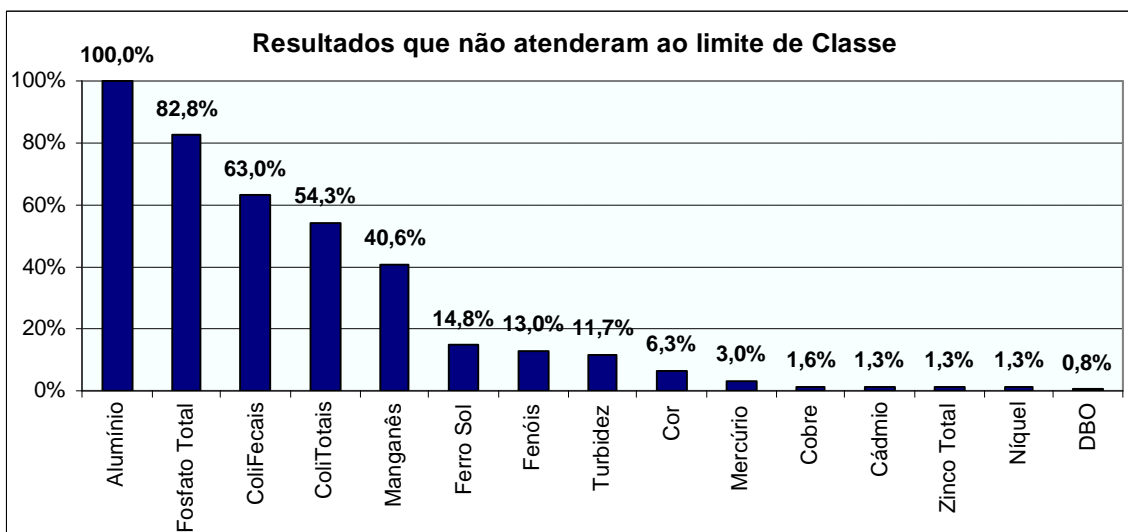

Figura 8.34: Frequência da ocorrência de parâmetros fora dos limites estabelecidos na legislação – UPGRH PS1 e PS2

BACIA DO RIO PARANAÍBA

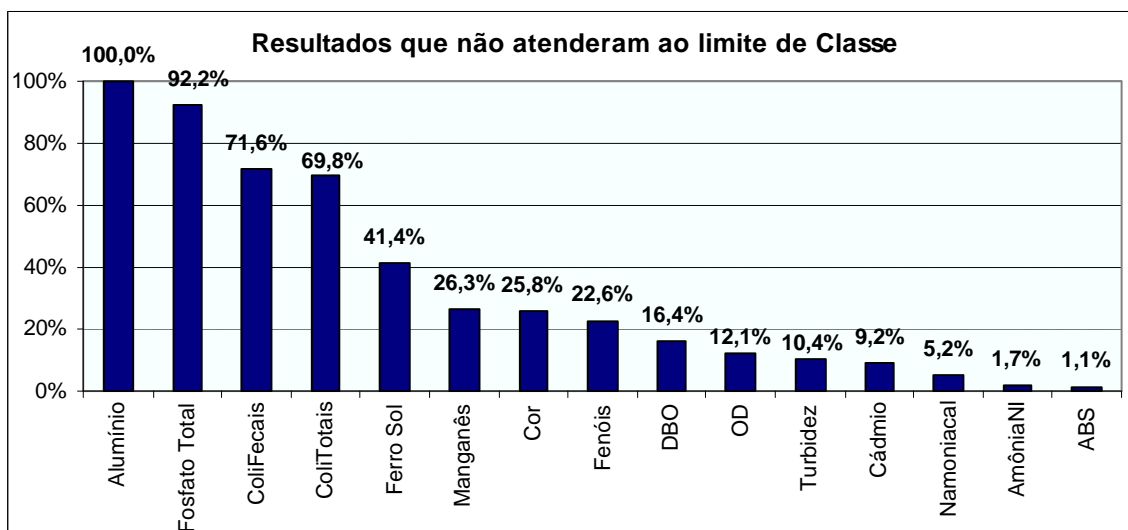

Figura 8.35: Frequência da ocorrência de parâmetros fora dos limites estabelecidos na legislação – UPGRHs PN1, PN2 e PN3

BACIAS DOS RIOS JEQUITINHONHA, MUCURI E PARDO

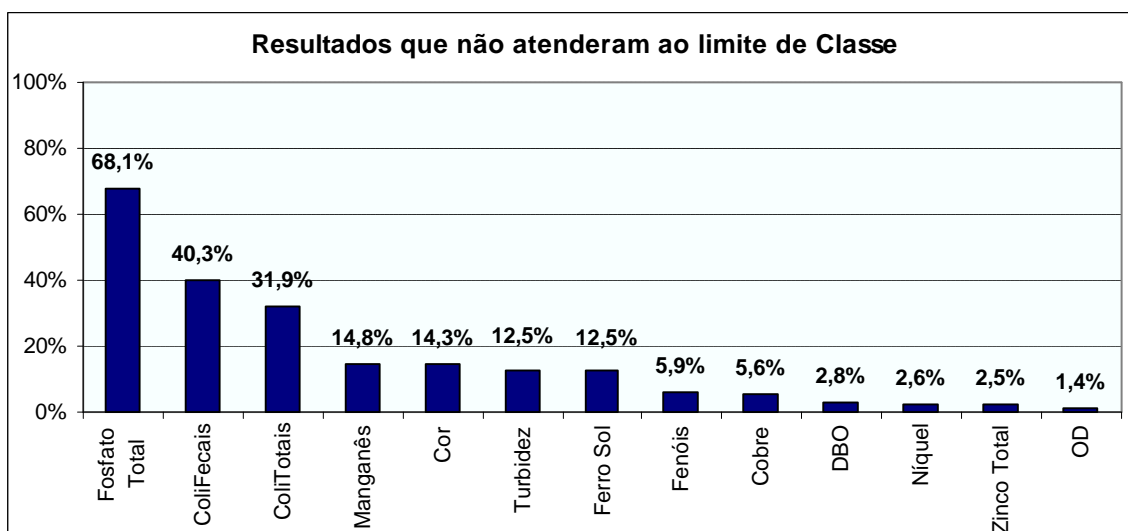

Figura 8.36: Frequência da ocorrência de parâmetros fora dos limites estabelecidos na legislação – UPRGs JQ1 a JQ3, PA1 e MU1

8.4. Ensaio de Toxicidade

Durante o ano de 2003 foram realizados 127 (cento e vinte e sete) ensaios de toxicidade crônica com o microcrustáceo *Ceriodaphnia dubia* em 32 estações de amostragem por semestre. Apenas o ponto localizado no rio Verde Grande (VG011), na 3ª campanha, não pôde ser coletado por apresentar-se com o leito seco.

As estações de coleta durante as duas primeiras campanhas, de janeiro a junho, estiveram distribuídas nas bacias do rio das Velhas, Paraopeba, Grande, Doce, Paraíba do Sul e Paranaíba. A Tabela 8.1 mostra os resultados dos testes nas datas de coleta em cada estação amostrada.

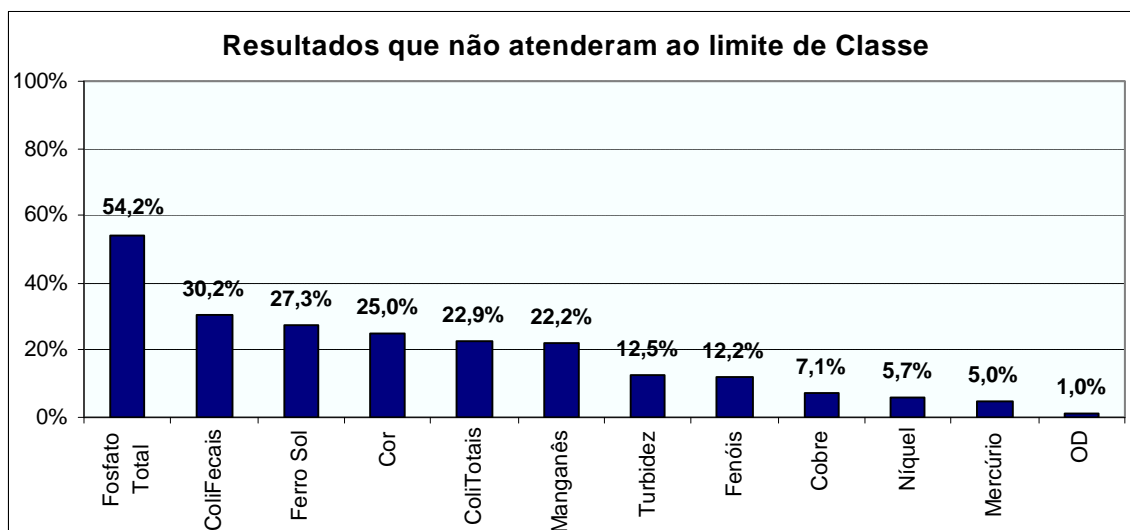
Tabela 8.1: Resultados dos testes de ecotoxicidade na primeira e na segunda campanhas de 2003.

Bacia	Estação	Campanha	
		1ª	2ª
Rio Grande	BG010 Ribeirão Caieiro próximo de sua foz no rio das Mortes		
	BG012 Rio das Mortes a montante da foz do ribeirão Caieiro		
	BG013 Rio das Mortes a jusante da cidade de Barroso		
	BG027 Rio Verde a jusante da confluência com rio Capivari		
	BG037 Rio Verde a jusante da cidade de Varginha		
	BG051 Rio Grande a jusante do reservatório de Furnas		
	BG057 Rio Gameleira a montante do reservatório de Volta Grande		



Instituto Mineiro de
Gestão das Águas

QUALIDADE DAS ÁGUAS SUPERFICIAIS NO ESTADO DE MINAS GERAIS EM 2003

Tabela 8.1: Resultados dos testes de ecotoxicidade na primeira e na segunda campanhas de 2003. (continuação)

Bacia	Estação	Campanha	
		1 ^a	2 ^a
Rio Paraopeba	BP068 Rio Paraopeba no Fecho do Funil		
	BP072 Rio Paraopeba a jusante do rio Betim		
	BP076 Ribeirão dos Macacos a montante do rio Paraopeba		
	BP082 Rio Paraopeba em Cachoeirinha		
	BP083 Rio Paraopeba a jusante do ribeirão dos Macacos		
Rio Paraíba do Sul	BS002 Rio Paraíba a jusante da localidade de Chapéu d'Uvas		
	BS032 Rio Paraíba a montante do rio Paraíba do Sul		
Rio Paranaíba	PB005 Rio Paranaíba a montante do reservatório de Emborcação		
	PB022 Rio Paranaíba a montante do reservatório de Emborcação		
	PB023 Rio Uberabinha a jusante da cidade de Uberlândia		
Rio Doce	RD027 Rio Santa Bárbara em Santa Rita das Pacas		
	RD034 Rio Piracicaba a jusante de Coronel Fabriciano		
	RD045 Rio Doce a jusante da cidade de Governador Valadares		
Rio das Velhas	BV013 Rio das Velhas a montante do rio Itabira		
	BV063 Rio das Velhas a jusante do ribeirão Água Suja		
	BV130 Ribeirão da Mata a montante do rio das Velhas		
	BV135 Rio Taquaraçu a montante da foz do rio das Velhas		
	BV139 Rio das Velhas a montante da ETA de Bela Fama		
	BV141 Rio das Velhas em Santana do Pirapama		
	BV142 Rio das Velhas a montante do rio Paraúna		
	BV146 Rio das Velhas a jusante do rio Pardo		
	BV153 Rio das Velhas a jusante do ribeirão da Mata		
	BV156 Rio das Velhas a montante do rio Jabuticabas		
	BV161 Ribeirão Santo Antônio a montante do rio das Velhas		
	BV162 Rio Cipó a montante do rio Paraúna		

	Não Tóxico
	Toxicidade Crônica
	Aguda com letalidade em 24 horas
	Aguda com letalidade em 48 horas
	Aguda com letalidade em 72 horas
	Aguda com letalidade em 96 horas







Nas duas últimas campanhas de amostragem, realizadas entre julho a dezembro, as estações de coleta foram redistribuídas e concentraram-se nas bacias do rio Grande e Paranaíba. Essas bacias foram selecionadas por apresentarem grande afinidade com a atividade agropecuária no Estado. Este procedimento orientou-se pelas ocorrências de metais pesados observados na série histórica de monitoramento em regiões de predominância das atividades agropecuárias. Como os testes ecotoxicológicos têm maior sensibilidade na detecção de agroquímicos, a aplicabilidade dos mesmos nas áreas do estado onde existe a maior concentração de uso se justifica. Soma-se, ainda, uma estação de

QUALIDADE DAS ÁGUAS SUPERFICIAIS NO ESTADO DE MINAS GERAIS EM 2003

amostragem no rio Manhuaçu (Bacia do rio Doce), outra no rio Preto a jusante da cidade de Unaí e mais uma no rio Verde Grande próximo a sua foz, na bacia do rio São Francisco. A Tabela 8.2 mostra os resultados dos testes nas datas de coleta em cada estação amostrada.

Tabela 8.2: Resultados dos testes de ecotoxicidade na terceira e na quarta campanhas de 2003.

Bacia	Estação	Campanha	
		3ª	4ª
Rio Grande	BG001 Rio Grande na cidade de Liberdade		
	BG003 Rio Grande a montante do reservatório de Camargos		
	BG007 Rio Grande a jusante do reservatório de Itutinga		
	BG009 Rio Capivari próximo de sua foz no rio Grande		
	BG011 Rio das Mortes a montante da cidade de Barbacena		
	BG019 Rio Grande a montante do reservatório de Furnas		
	BG021 Rio Jacaré a montante do reservatório de Furnas		
	BG028 Rio Verde na cidade de Soledade de Minas		
	BG029 Rio Baependi próximo de sua foz no rio Verde		
	BG031 Rio Lambari próximo de sua foz no rio Verde		
	BG035 Rio Verde na localidade de Flora		
	BG036 Rio Palmela na proximidade de sua foz no rio Verde		
	BG044 Rio Sapucaí-mirim a montante da cidade de Pouso Alegre		
	BG047 Rio Sapucaí a montante da cidade de Careaçú		
	BG049 Rio Sapucaí a montante do reservatório de Furnas		
	BG055 Rio São João a montante do reservatório de Peixoto		
BG059 Rio Uberaba a montante do reservatório de Porto Colômbia			
Rio Paranaíba	PB003 Rio Paranaíba a jusante da cidade de Patos de Minas		
	PB007 Rio Paranaíba entre os reserv. de Emborcação e Itumbiara		
	PB009 Rio Jordão a jusante da cidade de Araguari		
	PB011 Rio Quebra Anzol a montante do reservatório de Nova Ponte		
	PB013 Rio Capivara a jusante da cidade de Araxá		
	PB017 Rio Araguari a montante do reservatório de Nova Ponte		
	PB019 Rio Araguari a jusante do reservatório de Miranda		
	PB023 Rio Uberabinha a jusante da cidade de Uberlândia		
	PB025 Rio Paranaíba a jusante do reservatório de Itumbiara		
	PB027 Rio Tijuco a montante do reservatório de São Simão		
	PB029 Rio da Prata a montante do reservatório de São Simão		
PB033 Rio São Domingos próximo de sua foz no rio Paranaíba			
Rio Paracatu	PT007 Rio Preto a jusante da cidade de Unaí		
Rio Doce	RD064 Rio Manhuaçu em Santana do Manhuaçu		
Rio Verde Grande	VG011 Rio Verde Grande próximo de sua foz no rio São Francisco		

	Não Tóxico
	Toxicidade Crônica
	Aguda com letalidade em 24 horas
	Aguda com letalidade em 48 horas
	Aguda com letalidade em 72 horas
	Aguda com letalidade em 96 horas

As análises dos dados evidenciaram que:

- Os testes apontaram águas com efeitos tóxicos em todas as bacias hidrográficas analisadas;
- Nas duas primeiras campanhas, do total de 32 pontos, 18 apresentaram toxicidade;
- Com relação aos resultados observados no período de 2001/2002, para os pontos das primeiras campanhas percebe-se uma melhoria dos resultados;
- Nas campanhas realizadas a partir do segundo semestre de 2003, das 32 estações, 22 apresentaram efeitos tóxicos;
- Na 4ª campanha, o número de estações que apresentaram toxicidade foi maior que nas coletas da campanha anterior;
- Na bacia do rio Grande ocorreu o maior número de estações com efeitos tóxicos, 14 registros no total;
- Na bacia do rio Paranaíba – rio Araguari e rio Paranaíba - ocorreram 3 estações (PB011, PB017 e PB025) onde, em ambas análises, foi detectado efeito tóxico;
- Nas estações de coleta localizadas nas bacias do rio Doce e São Francisco não foram encontrados resultados positivos para a ecotoxicidade.

Com a redistribuição dos pontos amostrais no segundo semestre de 2003, as análises foram efetuadas apenas em duas campanhas de amostragem. Entretanto, foram indicativas de que as bacias do rio Grande e Paranaíba apresentam problemas com a toxicidade das águas. Destaca-se a sub-bacia do rio Araguari onde, em duas estações de coleta localizadas à montante da represa de Nova Ponte, foram detectados efeitos tóxicos nas duas análises realizadas. Pode-se ressaltar também o efeito do período chuvoso, quando se observa o maior número de ocorrências de resultados positivos para o teste, coincidindo com discussões anteriores.

8.5. Mortandade de Peixes

No Anexo E estão listados os locais das ocorrências de mortandade de peixes que foram comunicadas à FEAM, por meio de Boletim de Ocorrência (B.O.) no período de 1996 a 2003.

Segundo o relatório da FEAM (2004) sobre as ocorrências de mortandade de peixes apuradas pela Polícia Ambiental em 2003, foram reportados um total de 17 casos para o estado de Minas Gerais. Ao analisar os dados apresentados nas Figuras 8.37 e 8.38, constatou-se que:

- A bacia do rio São Francisco apresentou o maior número das ocorrências, com 34% dos casos no estado;
- 24% dos casos ocorreram na bacia do rio Grande;
- As bacias do rio Pardo e Jequitinhonha apresentaram apenas uma mortandade durante o ano 2003;
- Os casos reportados abrangeram o período entre fevereiro e outubro, quando uma a duas ocorrências foram apuradas;

QUALIDADE DAS ÁGUAS SUPERFICIAIS NO ESTADO DE MINAS GERAIS EM 2003



Figura 8.37: Frequência de ocorrências de mortandade de peixes nas bacias hidrográficas de Minas Gerais em 2003.



Figura 8.38: Número de ocorrências de mortandade de peixes registradas nas bacias hidrográficas de Minas Gerais ao longo do ano 2003.

A maioria das ocorrências, conforme o referido relatório, esteve relacionada aos efeitos conjuntos dos despejos domésticos e industriais nos corpos de água, fato evidenciado para o estado de MG no ano de 2002 (IGAM,2003).

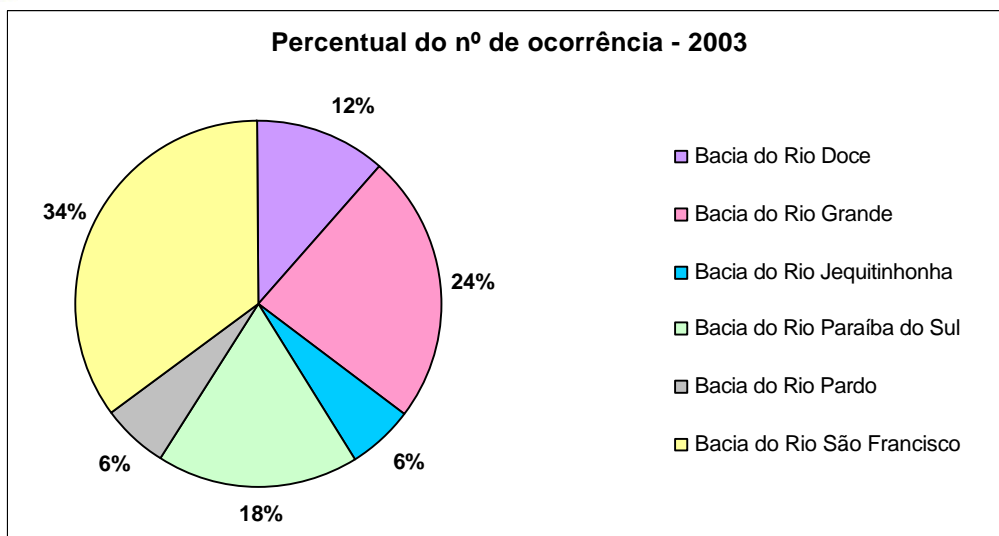
Em março ocorreu um acidente de grandes proporções na bacia do rio Paraíba do Sul, devido ao rompimento da barragem de contenção de rejeitos da indústria de papel Cataguases. Neste acidente ocorreu grave mortandade de peixes em grande extensão da bacia do rio Pomba, incluindo o rio Paraíba do Sul no estado do Rio de Janeiro, no qual não foi emitido o Boletim de Ocorrência e elaborado o Parecer Técnico.

QUALIDADE DAS ÁGUAS SUPERFICIAIS NO ESTADO DE MINAS GERAIS EM 2003

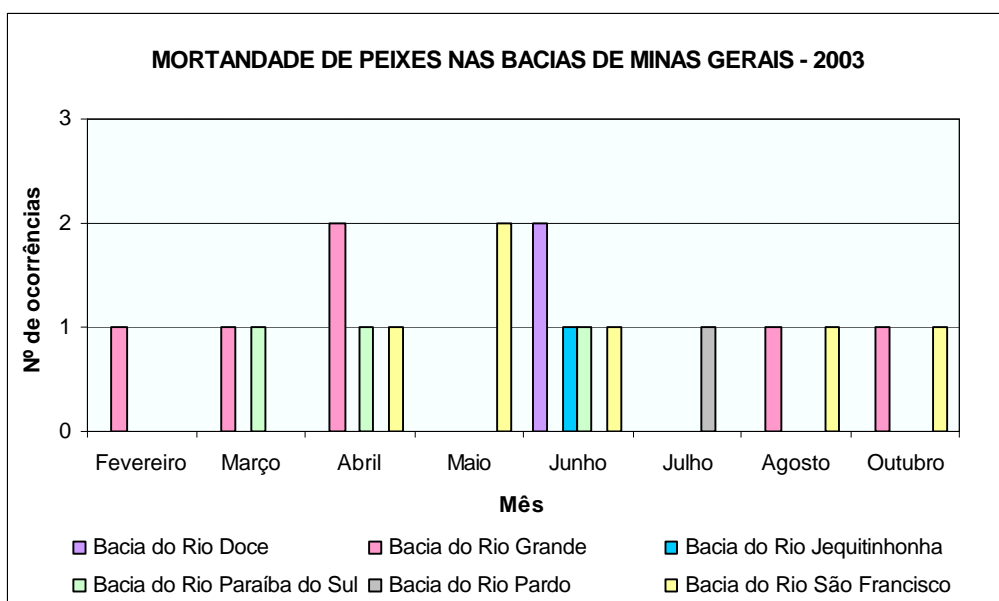
Apenas 59% das ocorrências de mortandade de peixes relatadas para o ano de 2003 possuíam significado técnico, isto é, foram elaborados Pareceres Técnicos, com respectivos Laudos. Desta forma, a análise dos dados destas ocorrências ficaram prejudicadas, por falta de confirmação das causas prováveis das mortandades de 7 casos, dentre o total de 17.

8.6. A Situação Atual das Outorgas em Minas Gerais

A Tabela 8.3 mostra as vazões outorgadas por uso e por bacia hidrográfica para o Estado de Minas Gerais no ano de 2003. A Tabela 8.4 mostra o percentual de vazão em relação ao total outorgado na bacia hidrográfica considerada.

Tabela 8.3: Vazões outorgadas em Minas Gerais no ano de 2003.

Bacia	Tipo de uso	Uso (m ³ /s)				Total
		Abastecimento	Industrial ¹	Irrigação	Outros ²	
Rio Doce	Superficial	0,159	3,093	0,078	0,011	3,340
	Subterrânea	0,020	0,006	0,000	0,026	0,051
	Total	0,178	3,099	0,078	0,037	3,391
Rio Paranaíba	Superficial	0,576	0,230	6,037	0,099	6,942
	Subterrânea	0,025	0,052	0,431	0,139	0,646
	Total	0,601	0,282	6,468	0,237	7,588
Rio Paraíba do Sul	Superficial	0,000	0,091	0,012	0,011	0,113
	Subterrânea	0,000	0,021	0,000	0,018	0,039
	Total	0,000	0,112	0,012	0,028	0,152
Rio Grande	Superficial	1,597	0,386	1,062	0,117	3,162
	Subterrânea	0,005	0,070	0,003	0,077	0,155
	Total	1,602	0,456	1,065	0,194	3,317
Rio Jequitinhonha	Superficial	0,001	0,007	0,105	0,015	0,127
	Subterrânea	0,025	0,000	0,000	0,008	0,033
	Total	0,026	0,007	0,105	0,023	0,160
Rio Pardo	Superficial	0,000	0,000	0,000	0,000	0,000
	Subterrânea	0,000	0,000	0,000	0,000	0,000
	Total	0,000	0,000	0,000	0,000	0,000
Rio Mucuri	Superficial	0,000	0,000	0,000	0,000	0,000
	Subterrânea	0,000	0,000	0,000	0,000	0,000
	Total	0,000	0,000	0,000	0,000	0,000
Rio Paraopeba	Superficial	0,000	0,039	0,341	0,029	0,409
	Subterrânea	0,003	0,026	0,025	0,062	0,116
	Total	0,003	0,066	0,366	0,090	0,525
Rio Pará	Superficial	0,000	0,015	0,200	0,055	0,270
	Subterrânea	0,019	0,046	0,000	0,040	0,105
	Total	0,019	0,061	0,200	0,095	0,375
Rio das Velhas	Superficial	0,003	0,060	0,138	0,016	0,217
	Subterrânea	0,040	0,091	0,001	0,067	0,199
	Total	0,043	0,151	0,139	0,083	0,415

QUALIDADE DAS ÁGUAS SUPERFICIAIS NO ESTADO DE MINAS GERAIS EM 2003

Tabela 8.3: Vazões outorgadas em Minas Gerais no ano de 2003.
(continuação)

Bacia	Tipo de uso	Uso (m ³ /s)				Total
		Abastecimento	Industrial ¹	Irrigação	Outros ²	
Rio São Francisco - Norte	Superficial	0,010	0,476	7,583	0,153	8,221
	Subterrânea	0,029	0,059	0,165	0,060	0,313
	Total	0,039	0,534	7,748	0,213	8,534
Rio São Francisco - Sul	Superficial	0,017	0,032	1,223	0,011	1,282
	Subterrânea	0,264	0,081	0,008	0,092	0,445
	Total	0,280	0,113	1,231	0,103	1,727
TOTAL	Superficial	2,362	4,428	16,778	0,516	24,083
	Subterrânea	0,429	0,452	0,633	0,588	2,103
	Total	2,791	4,880	17,411	1,104	26,185

1 - As outorgas para rebaixamento de nível de água subterrânea foram consideradas como de uso industrial.

2 - Incluem-se nessa categoria as outorgas para aquicultura, consumo humano, dessedentação animal, urbanismo, recreação, dentre outras.

Tabela 8.4: Porcentagem de uso em Minas Gerais em 2003.

Bacia	Tipo de uso	Uso (%)				Total	Em relação ao Estado
		Abastec.	Industrial ¹	Irrigação	Outros ²		
Rio Doce	Sup	4,7%	91,2%	2,3%	0,3%	98,5%	13,0%
	Subt	0,6%	0,2%	0,0%	0,8%	1,5%	
	Total	5,2%	91,4%	2,3%	1,1%	100,0%	
Rio Paranaíba	Sup	7,6%	3,0%	79,6%	1,3%	91,5%	29,0%
	Subt	0,3%	0,7%	5,7%	1,8%	8,5%	
	Total	7,9%	3,7%	85,2%	3,1%	100,0%	
Rio Paraíba do Sul	Sup	0,0%	59,6%	7,6%	7,0%	74,2%	0,6%
	Subt	0,0%	14,1%	0,0%	11,8%	25,8%	
	Total	0,0%	73,6%	7,6%	18,7%	100,0%	
Rio Grande	Sup	48,2%	11,6%	32,0%	3,5%	95,3%	12,7%
	Subt	0,1%	2,1%	0,1%	2,3%	4,7%	
	Total	48,3%	13,7%	32,1%	5,8%	100,0%	
Rio Jequitinhonha	Sup	0,3%	4,6%	65,3%	9,1%	79,3%	0,6%
	Subt	15,7%	0,0%	0,0%	5,0%	20,7%	
	Total	16,0%	4,6%	65,3%	14,1%	100,0%	
Rio Pardo	Sup	54,9%	0,0%	0,0%	0,0%	54,9%	0,0%
	Subt	0,0%	0,0%	0,0%	45,1%	45,1%	
	Total	54,9%	0,0%	0,0%	45,1%	100,0%	
Rio Mucuri	Sup	0,0%	0,0%	0,0%	0,0%	0,0%	0,0%
	Subt	0,0%	0,0%	0,0%	100,0%	100,0%	
	Total	0,0%	0,0%	0,0%	100,0%	100,0%	
Rio Paraopeba	Sup	0,0%	7,5%	65,0%	5,5%	77,9%	2,0%
	Subt	0,6%	5,0%	4,7%	11,8%	22,1%	
	Total	0,6%	12,5%	69,7%	17,2%	100,0%	

QUALIDADE DAS ÁGUAS SUPERFICIAIS NO ESTADO DE MINAS GERAIS EM 2003

Tabela 8.4: Porcentagem de uso em Minas Gerais em 2003. (continuação)

Bacia	Tipo de uso	Uso (%)				Total	Em relação ao Estado
		Abastec.	Industrial ¹	Irrigação	Outros ²		
Rio Pará	Sup	0,0%	3,9%	53,5%	14,8%	72,1%	1,4%
	Subt	4,9%	12,3%	0,0%	10,7%	27,9%	
	Total	4,9%	16,2%	53,5%	25,4%	100,0%	
Rio das Velhas	Sup	0,7%	14,5%	33,2%	3,8%	52,2%	1,6%
	Subt	9,7%	21,8%	0,2%	16,1%	47,8%	
	Total	10,4%	36,3%	33,4%	19,9%	100,0%	
Rio São Francisco - Norte	Sup	0,1%	5,6%	88,9%	1,8%	96,3%	32,6%
	Subt	0,3%	0,7%	1,9%	0,7%	3,7%	
	Total	0,5%	6,3%	90,8%	2,5%	100,0%	
Rio São Francisco - Sul	Sup	1,0%	1,8%	70,8%	0,6%	74,2%	6,6%
	Subt	15,3%	4,7%	0,5%	5,4%	25,8%	
	Total	16,2%	6,5%	71,3%	6,0%	100,0%	
TOTAL	Sup	9,0%	16,9%	64,1%	2,0%	92,0%	100,0%
	Subt	1,6%	1,7%	2,4%	2,2%	8,0%	
	Total	10,7%	18,6%	66,5%	4,2%	100,0%	

1 - As outorgas para rebaixamento de nível de água subterrânea foram consideradas como de uso industrial.
2 - Incluem-se nessa categoria as outorgas para aquicultura, consumo humano, dessedentação animal, urbanismo, recreação, dentre outras.

A Tabela 8.5 mostra a condição por bacia hidrográfica. Vale notar a grande diferença entre o número de outorgas concedidas no nordeste e na região oeste de Minas Gerais.

Outro fato importante a se observar é que o número de outorgas vem crescendo ano a ano conforme mostrado na Figura 8.39. Isso evidencia a maior preocupação dos usuários quanto a regulamentação do seu uso nos órgãos competentes.

Tabela 8.5: Número de outorgas em 2003 por bacia.

Bacia	Outorgas em 2003	
	nº de outorgas	% sobre o total
Rio Doce	154	9,4%
Rio Paranaíba	472	28,8%
Rio Paraíba do Sul	38	2,3%
Rio Grande	250	15,3%
Rio Jequitinhonha	55	3,4%
Rio Pardo	5	0,3%
Rio Mucuri	1	0,1%
Rio Paraopeba	85	5,2%
Rio Pará	113	6,9%
Rio das Velhas	108	6,6%
Rio São Francisco - Norte	188	11,5%
Rio São Francisco - Sul	170	10,4%
TOTAL	1.639	100,0%

QUALIDADE DAS ÁGUAS SUPERFICIAIS NO ESTADO DE MINAS GERAIS EM 2003



Figura 8.39: Evolução das outorgas ano a ano.

9. CARACTERIZAÇÃO GERAL DA BACIA DO RIO PARAÍBA DO SUL NO ESTADO DE MINAS GERAIS

Dados Gerais da Bacia

Área de Drenagem		20.988	km ²
Sede municipal na bacia		80	municípios
População aproximada (IBGE, 2000)	Urbana	1.152.850	habitantes
	Rural	206.329	habitantes
Outorgas Superficiais 2003		0,11	m ³ /s
Outorgas Subterrâneas 2003		152,45	m ³ /h

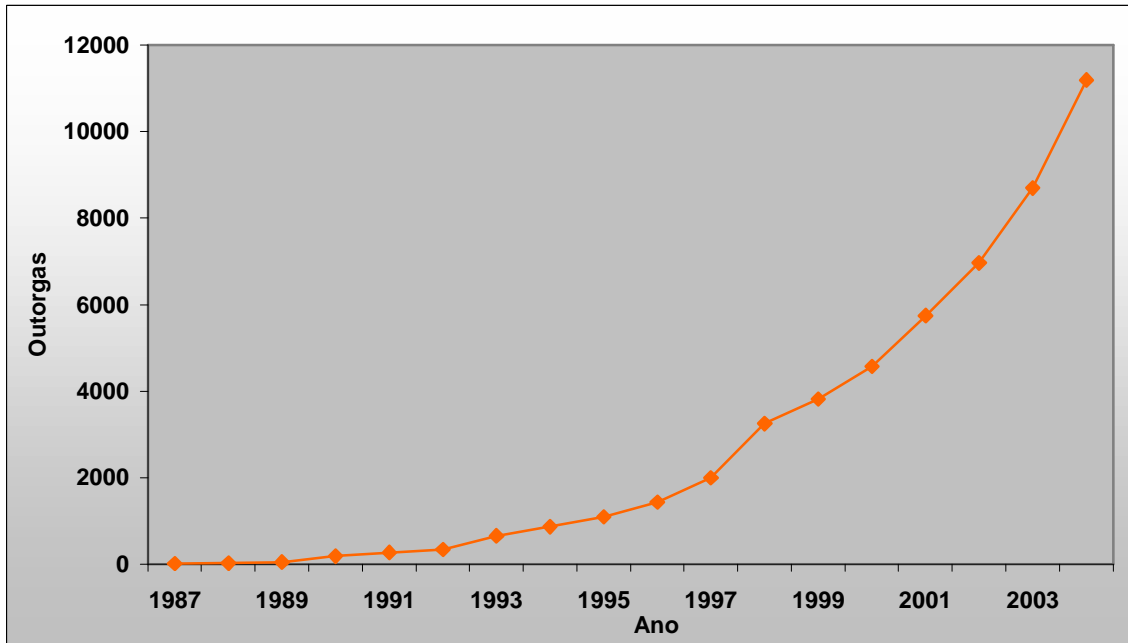
Usos do Solo

Na sub-bacia do rio Pomba identifica-se atividades de mineração, como a exploração de areia e bauxita, além de várias atividades industriais, destacando-se as têxteis, metalúrgicas, químicas, alimentícias, papel e papelão. A exploração de areia ocorre no rio do Peixe. No médio curso do rio Paraibuna estão presentes as indústrias têxteis, metalúrgicas, automotivas, químicas, alimentícias, papel e papelão. A exploração de caulim é verificada nas sub-bacias do rio Cágado e do ribeirão Ubá. No médio curso dos rios Preto e Pirapetinga estão presentes as metalúrgicas e indústrias de papel e papelão, respectivamente. No rio Xopotó merece destaque a indústria de madeira. A horticultura está presente nas sub-bacias dos ribeirões das Rosas, Tabuões, dos córregos dos Burros e Barriga Lisa.

Usos da Água

Abastecimento doméstico, abastecimento industrial, irrigação, dessedentação de animais, geração de energia elétrica, pesca e recreação de contato primário.

Qualidade das Águas Superficiais

O Mapa 9.1 apresenta a distribuição espacial da média de 2003 do Índice de qualidade das Águas e da Contaminação por Tóxicos para a Bacia do rio Paraíba do Sul.

A Tabela 9.1 apresenta a descrição das estações de amostragem monitoradas na bacia do rio Paraíba do Sul em ordem numérica crescente.

Tabela 9.1: Descrição das estações de amostragem da bacia do rio Paraíba do Sul

Estação	Descrição	Latitude			Longitude			Altitude
		21	35	35	43	30	15	
BS002	Rio PARAIBUNA em Chapéu d'Uvas	21	35	35	43	30	15	700
BS006	Rio PARAIBUNA na ponte da antiga BR-040 em Juiz de Fora	21	40	40	43	25	59	405
BS017	Rio PARAIBUNA a jusante de Juiz de Fora	21	46	53	43	19	24	660
BS018	Rio PARAIBUNA a jusante da UHE Paciência	21	51	21	43	19	44	369
BS024	Rio PARAIBUNA em Sobragi	21	58	01	43	22	26	460
BS028	Rio PRETO a montante do Rio Paraibuna	22	00	32	43	20	14	350
BS029	Rio PARAIBUNA a jusante do Rio Preto	22	00	56	43	18	33	350
BS031	Rio CÂGADO próximo de sua foz no Rio Paraibuna	21	59	54	43	08	33	330
BS032	Rio PARAIBUNA próximo de sua foz no Rio Paraíba do Sul	22	05	57	43	08	44	290
BS033	Rio POMBA a jusante de Mercês	21	14	02	43	19	07	480
BS042	Rio XOPOTÓ próximo de sua foz no Rio Pomba	21	17	48	42	49	26	200
BS043	Rio POMBA a montante de Cataguases	21	22	27	42	44	43	180
BS046	Rio NOVO próximo de sua foz no Rio Pomba	21	22	38	42	44	43	180
BS049	Ribeirão MEIA PATACA a montante do Rio Pomba	21	23	40	42	41	13	160
BS050	Rio POMBA a jusante de Cataguases	21	25	12	42	40	08	160
BS054	Rio POMBA em Paraoquena	21	29	37	42	15	21	50
BS056	Rio CARANGOLA a montante de Tombos	20	54	00	42	00	38	290
BS057	Rio MURIAÉ em Patrocínio do Muriaé	21	08	59	42	12	51	200
BS058	Rio GLÓRIA próximo de sua foz no Rio Muriaé	21	07	26	42	18	52	200
BS059	Rio MURIAÉ a montante de Muriaé	21	08	59	42	26	23	220
BS060	Rio PARAÍBA DO SUL logo a montante da foz do Rio Paraibuna	22	06	20	43	10	05	290
BS061	Rio do PEIXE próximo de sua foz no Rio Paraibuna	21	53	02	43	23	41	490
BS071	Ribeirão UBÁ a jusante da cidade de Ubá	21	08	10	42	52	39	310
BS073	Ribeirão das POSSES a jusante de Santos Dumont	21	29	16	43	31	36	810
BS075	Rio PARAÍBA DO SUL em Itaocara - RJ	21	39	54	42	04	56	90
BS077	Rio XOPOTÓ a jusante de Visconde do Rio Branco	21	02	42	42	50	13	340
BS081	Rio MURIAÉ a montante da confluência com o Rio Glória	21	08	15	42	20	25	180
BS083	Rio PARAIBUNA na ponte de acesso à represa João Penido	21	43	12	43	00	24	579
BS085	Rio do PEIXE a jusante de Lima Duarte	21	49	11	43	46	01	370

45°0'0"W 44°30'0"W 44°0'0"W 43°30'0"W 43°0'0"W 42°30'0"W 42°0'0"W 41°30'0"W

MAPA 9.1 - BACIA DO RIO PARAÍBA DO SUL - UPGRHs PS1 e PS2

QUALIDADE DAS ÁGUAS SUPERFICIAIS EM 2003



Instituto Mineiro de
Gestão das Águas

Legenda

- Sede Municipal
 - UPGRHs PS1 E PS2
- #### ÍNDICE DE QUALIDADE DA ÁGUA
- Sem Estação de Amostragem
 - Excelente FAIXA $90 < IQA \leq 100$
 - Bom FAIXA $70 < IQA \leq 90$
 - Médio FAIXA $50 < IQA \leq 70$
 - Ruim FAIXA $25 < IQA \leq 50$
 - Muito Ruim FAIXA $00 < IQA \leq 25$
- #### CONTAMINAÇÃO POR TÓXICOS
- Baixa
 - Média
 - Alta

20°30'0"S
21°0'0"S
21°30'0"S
22°0'0"S
22°30'0"S

20°30'0"S
21°0'0"S
21°30'0"S
22°0'0"S
22°30'0"S

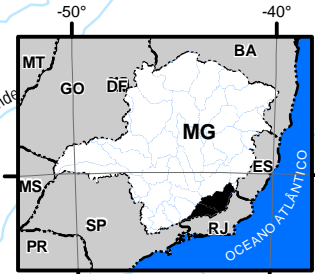
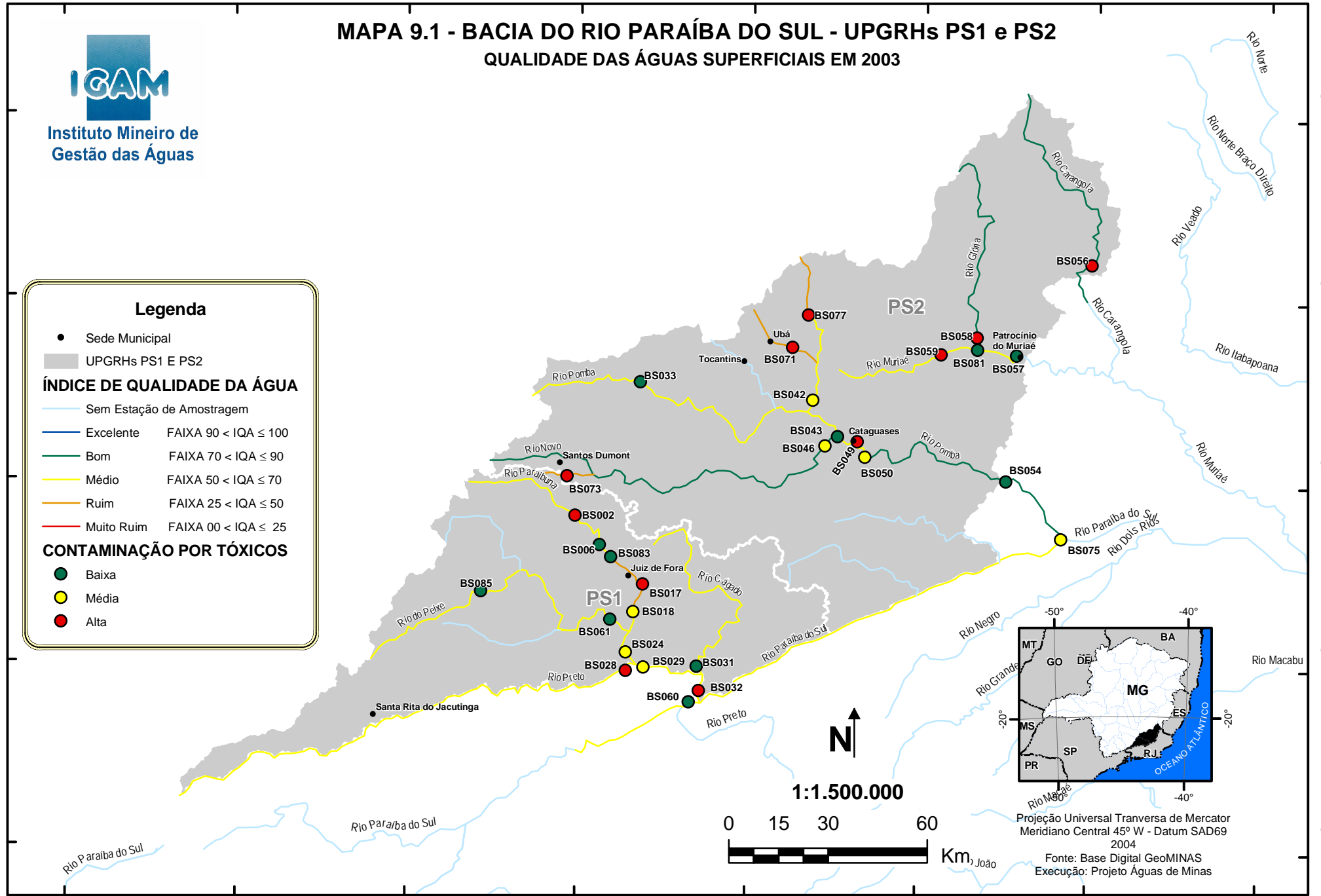

Projeção Universal Transversa de Mercator
Meridiano Central 45° W - Datum SAD69
2004
Fonte: Base Digital GeoMINAS
Execução: Projeto Águas de Minas

45°0'0"W 44°30'0"W 44°0'0"W 43°30'0"W 43°0'0"W 42°30'0"W 42°0'0"W 41°30'0"W



Instituto Mineiro de
Gestão das Águas

QUALIDADE DAS ÁGUAS SUPERFICIAIS NO ESTADO DE MINAS GERAIS EM 2003

A evolução temporal do Índice de Qualidade das Águas médio anual no período de 1997 a 2003 (Figura 9.1) mostra a predominância de águas de qualidade satisfatória na bacia do rio Paraíba do Sul. Verificou-se que predomina IQA com valores superiores a 60 e em alguns anos, inclusive em 2003, os valores de IQA foram bem próximos de 70, com tendência ao IQA Bom.



Figura 9.1: Evolução Temporal do IQA Médio na Bacia do Rio Paraíba do Sul

10. CONSIDERAÇÕES E DISCUSSÃO DOS RESULTADOS DE 2003

10.1 Rio Paraíba do Sul e seus afluentes

10.1.1 Rio Paraíba do Sul

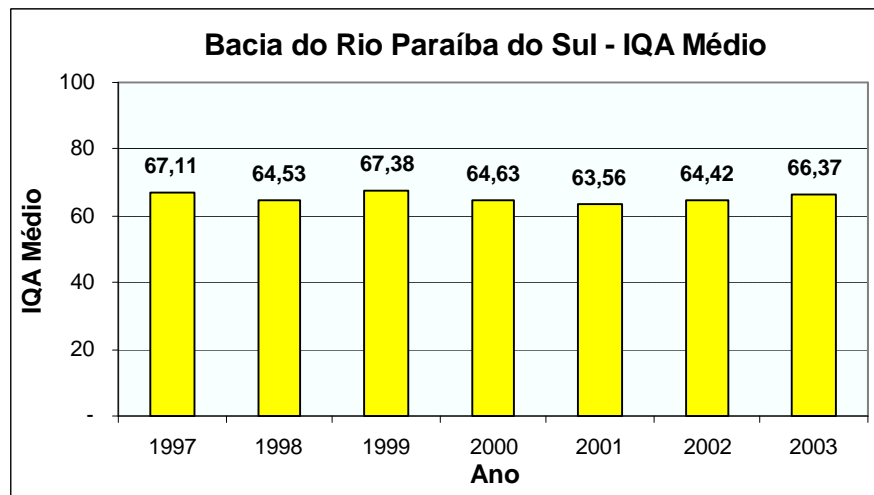
UPGRH PS1 e PS2

Estações de Amostragem: BS060 e BS075

No rio Paraíba do Sul são avaliadas duas estações de amostragem, sendo que uma está localizada logo a montante do rio Paraibuna (BS060) e a outra em Itaocara/RJ (BS075). Nestes trechos, a média anual do Índice de Qualidade das Águas (IQA) apresentou-se no nível médio, especialmente em função dos parâmetros turbidez, coliformes fecais e fosfato total.

Percebe-se uma variação sazonal marcante no rio Paraíba do Sul a montante do rio Paraibuna (BS060) considerando o desenvolvimento da qualidade de água em relação às variações na vazão, uma vez que foi observado o elevado efeito das primeiras chuvas no IQA da primeira campanha de 2003 que foi apontado como Ruim. Nas terceira e quarta campanhas, onde predominaram a estiagem, observou-se uma condição mais favorável no nível do IQA, que permaneceu Médio.

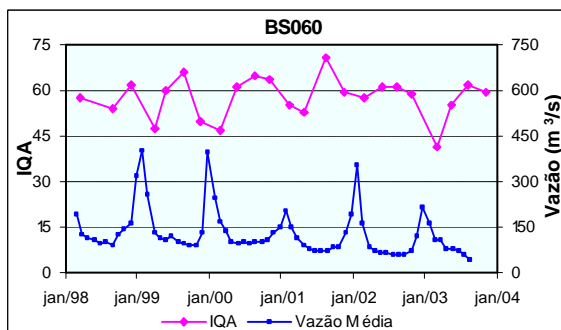
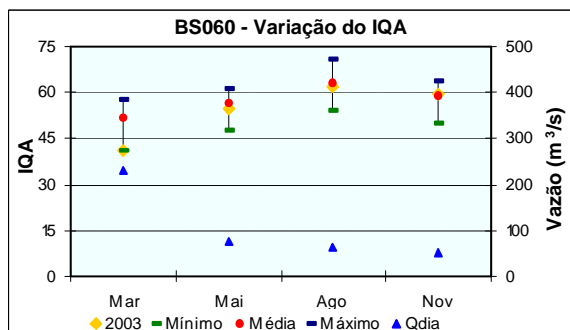

A avaliação dos principais indicadores sanitários demonstrou que a contagem de coliformes fecais permaneceram acima do limite preconizado na legislação no trecho do rio Paraíba do Sul monitorado a montante do rio Paraibuna (BS060), nas quatro campanhas anuais realizadas em 2003, refletindo os impactos dos lançamentos de esgotos domésticos no rio Paraíba do Sul. O trecho monitorado em Itaocara/RJ (BS075), mostrou-se em melhores condições sanitárias, em função das baixas ocorrências de coliformes fecais verificadas. O fosfato total apresentou resultados acima do limite legal nas duas estações de amostragem, mostrando-se bastante elevado no sobretudo no ponto BS060.

QUALIDADE DAS ÁGUAS SUPERFICIAIS NO ESTADO DE MINAS GERAIS EM 2003

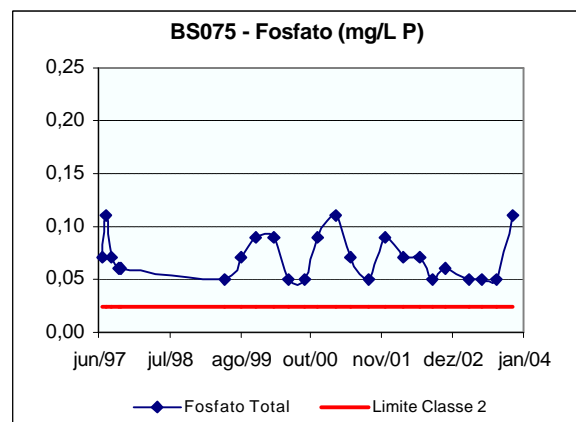
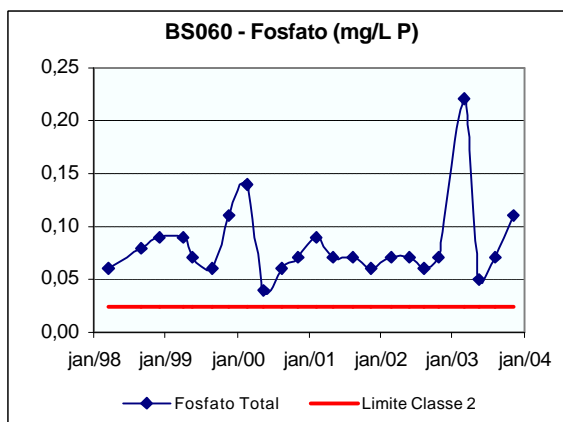
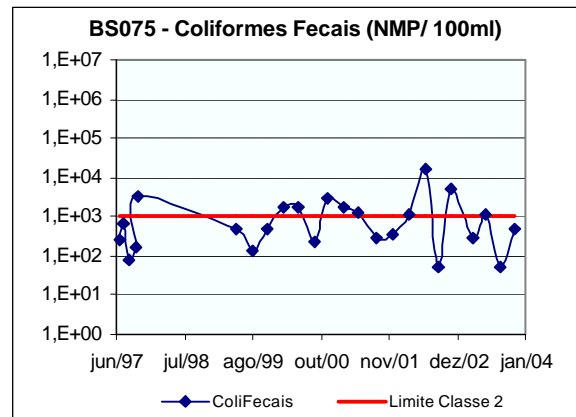
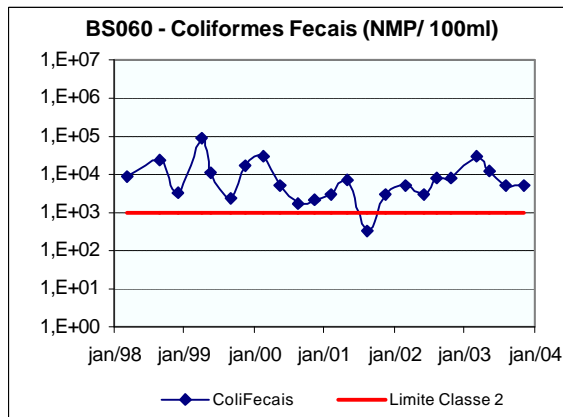

O valor bastante elevado da turbidez no rio Paraíba do Sul a montante do rio Paraibuna (BS060), obtido na primeira campanha de 2003, foi o maior registrado em toda série histórica do monitoramento. Este resultado reflete o aumento da incidência dos processos erosivos neste trecho da bacia do rio Paraíba do Sul, promovendo o transporte de sólidos em época de chuvas intensas especialmente em áreas desprovidas de vegetação. No rio Paraíba do Sul em Itaocara/RJ (BS075) verificou-se a ocorrência de turbidez com valores abaixo do limite estabelecido na legislação.

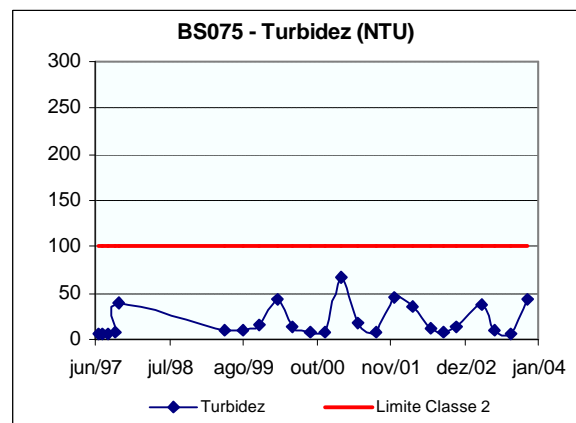
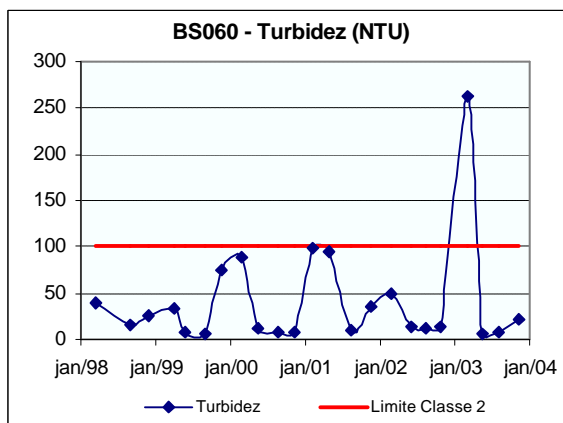

Com relação aos metais, foram registradas altas concentrações de alumínio em todas as campanhas de 2003 para os dois trechos avaliados no rio

QUALIDADE DAS ÁGUAS SUPERFICIAIS NO ESTADO DE MINAS GERAIS EM 2003

Paraíba do Sul. O ferro solúvel apresentou concentrações acima do limite máximo estabelecido para cursos de água de Classe 2 nas duas estações. O manganês apresentou valor que excedeu o limite estabelecido na legislação apenas na primeira campanha do ano no trecho a montante do rio Paraíba (BS060). Destaca-se que a maioria das desconformidades apontadas para os metais também foram observadas no período de chuvas, indicando a grande relação entre os sólidos carregados ao curso de água e a concentração dos mesmos.

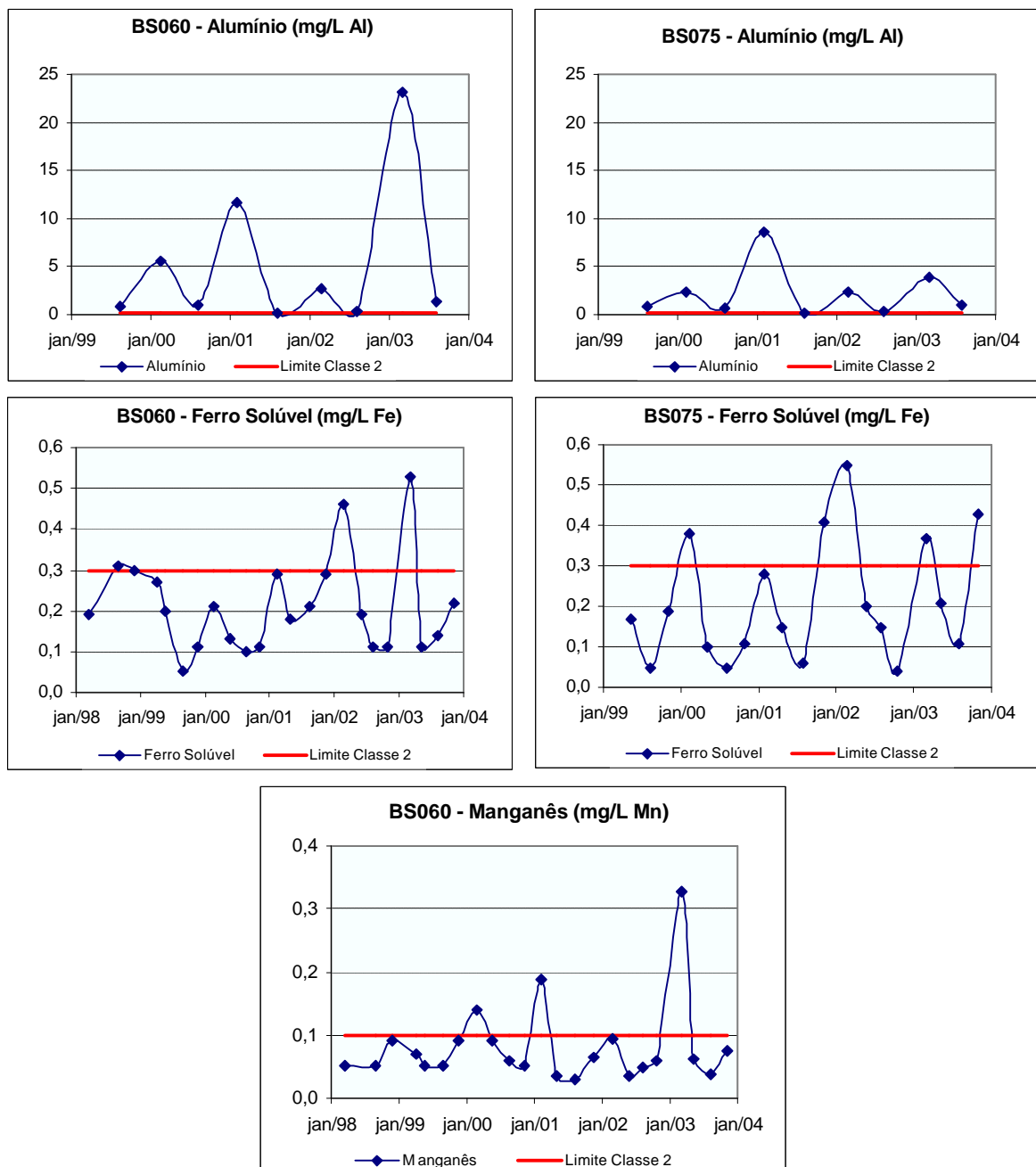

A avaliação das substâncias tóxicas apontou uma concentração de fenóis acima do limite legal, na quarta campanha de coleta, no rio Paraíba do Sul

QUALIDADE DAS ÁGUAS SUPERFICIAIS NO ESTADO DE MINAS GERAIS EM 2003

monitorado em Itaocara/RJ (BS075), ficando este parâmetro responsável pela Contaminação por Tóxicos Média nesta estação. No trecho monitorado a montante do rio Paraibuna (BS060), a Contaminação por Tóxicos foi considerada Baixa, uma vez que os valores dos contaminantes analisados permaneceram em pelo menos 20% abaixo dos limites legais em 2003.

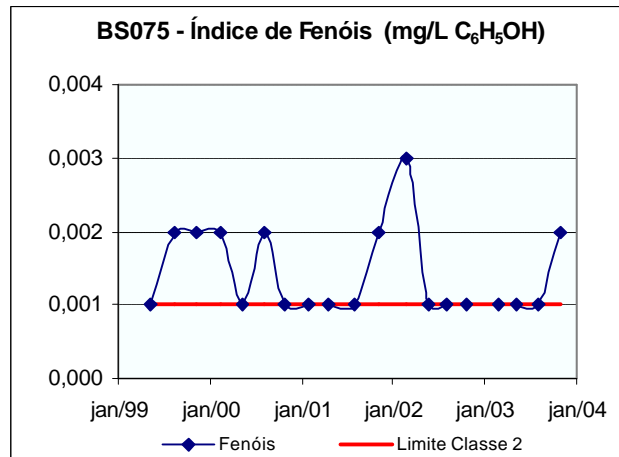

10.1.2 Rio Paraibuna e seus afluentes

10.1.2.1 Rio Paraibuna

UPGRH PS1

Estações de Amostragem: BS002, BS006, BS083, BS017, BS018, BS024, BS029 e BS032.

A qualidade das águas do rio Paraibuna é avaliada em oito estações de amostragem distribuídas ao longo do seu curso. O IQA, que é um indicador da interferência de esgotos sanitários e outros materiais orgânicos num curso de água, apresentou uma condição Média em quase todos os trechos monitorados, a exceção dos trechos localizados a jusante de Juiz de Fora, representados pelos pontos BS017 e BS018, que apresentaram uma condição Ruim em 2003.

A evolução da qualidade da água em função das variações de vazão no rio Paraibuna é bastante distinta. Na sua cabeceira (BS002) observou-se uma melhoria da qualidade da água em função do aumento da vazão, fato que está relacionando com a diluição dos poluentes pontuais que ocorre neste trecho do curso de água.

QUALIDADE DAS ÁGUAS SUPERFICIAIS NO ESTADO DE MINAS GERAIS EM 2003

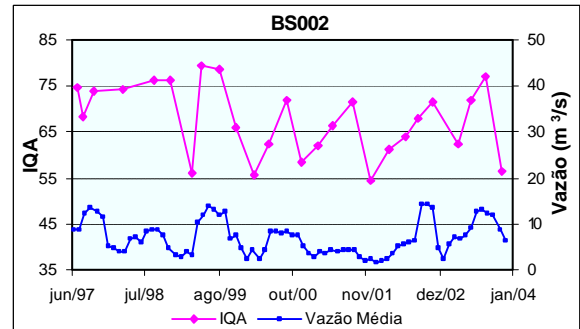
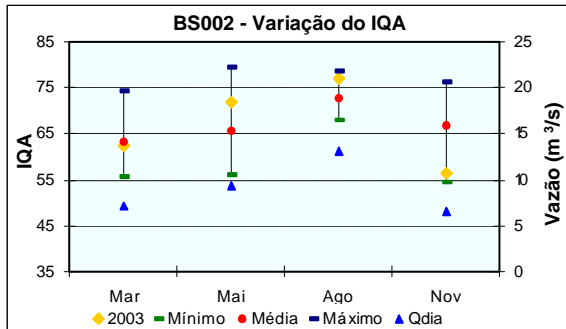

No trecho compreendido entre a ponte da antiga BR-040 em Juiz de fora (BS006) até o trecho localizado a jusante da UHE paciência (BS018) não se observa uma relação direta entre a vazão e IQA. Já na parte baixa do rio Paraibuna, compreendido entre Sobragi (BS024) até a confluência com rio Paraíba do Sul (BS032) observou-se uma piora da qualidade das águas em função do aumento da vazão, uma vez que na época das cheias ocorre o carreamento de poluentes do solo, indicando que as fontes difusas de poluição são preponderantes nesta parte da bacia.

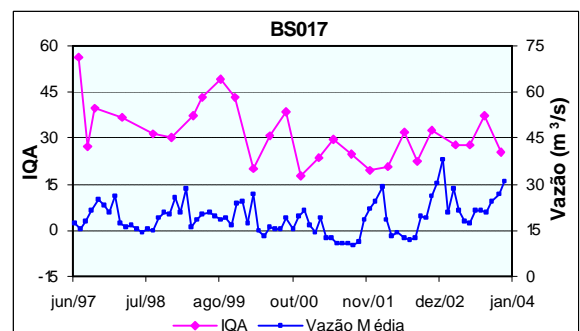
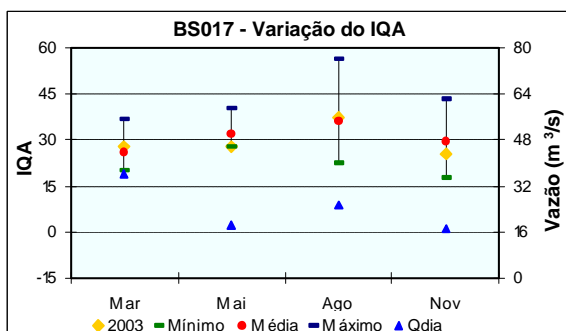
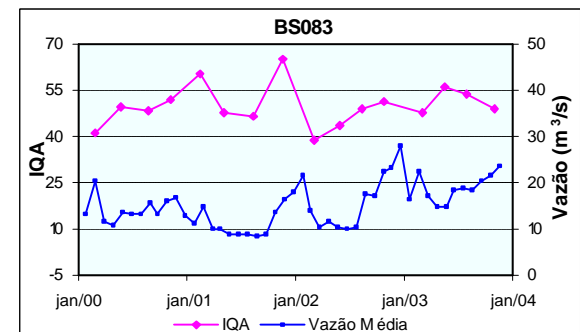
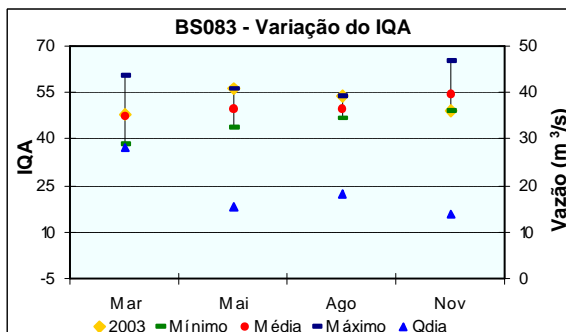
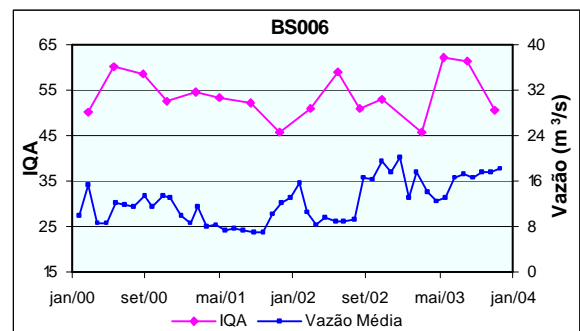
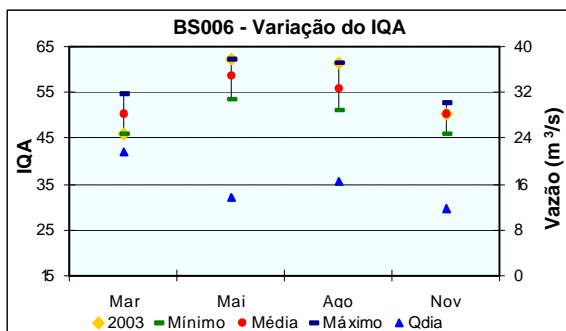

QUALIDADE DAS ÁGUAS SUPERFICIAIS NO ESTADO DE MINAS GERAIS EM 2003

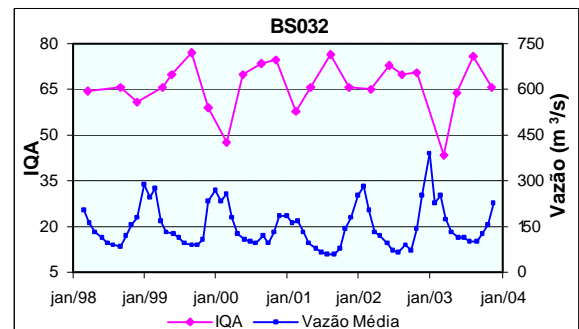
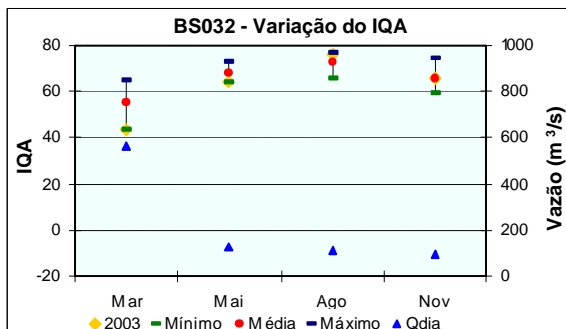
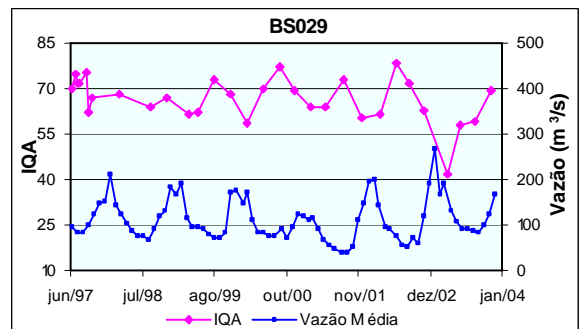
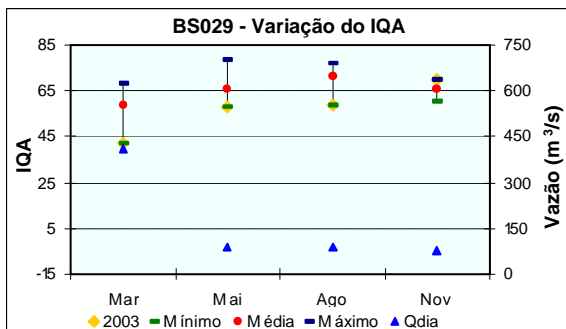
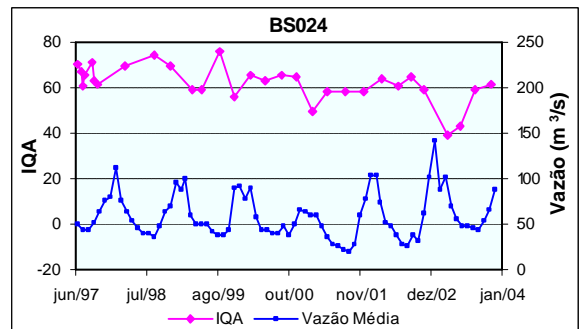
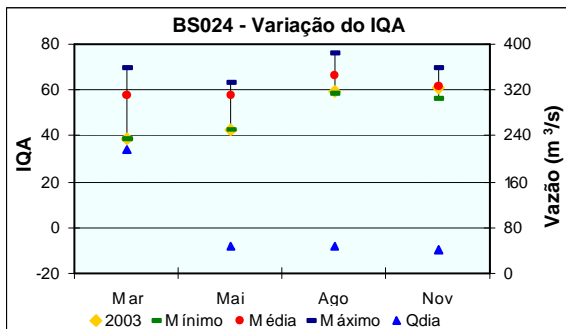
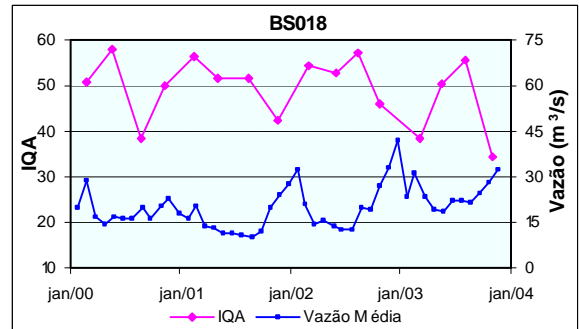
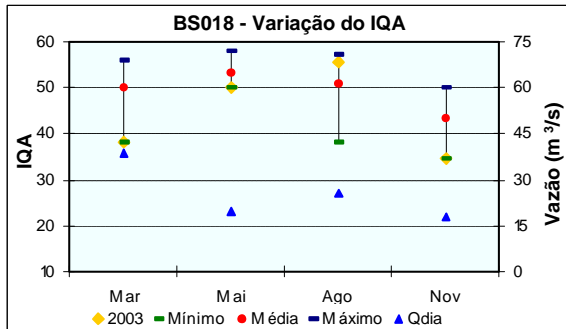

A contagem de coliformes fecais ao longo do rio Paraibuna é expressiva e variável. Trechos críticos de contaminação por matéria fecal são observados no rio Paraibuna na ponte da antiga BR-040 em Juiz de fora (BS006), na ponte de acesso à represa João Penido (BS083), a jusante de Juiz de Fora (BS017) e a jusante da UHE Paciência (BS018), destacando-se o trecho localizado a jusante da cidade de Juiz de Fora que apresentou a pior situação do rio Paraibuna em termos de IQA. Percebeu-se também em 2003 que houve um aumento da média anual de coliformes fecais no rio Paraibuna no trecho localizado a jusante da UHE Paciência (BS018) até a sua foz no

QUALIDADE DAS ÁGUAS SUPERFICIAIS NO ESTADO DE MINAS GERAIS EM 2003

rio Paraíba do Sul (BS032), quando comparada às médias dos anos 2001 e 2002.

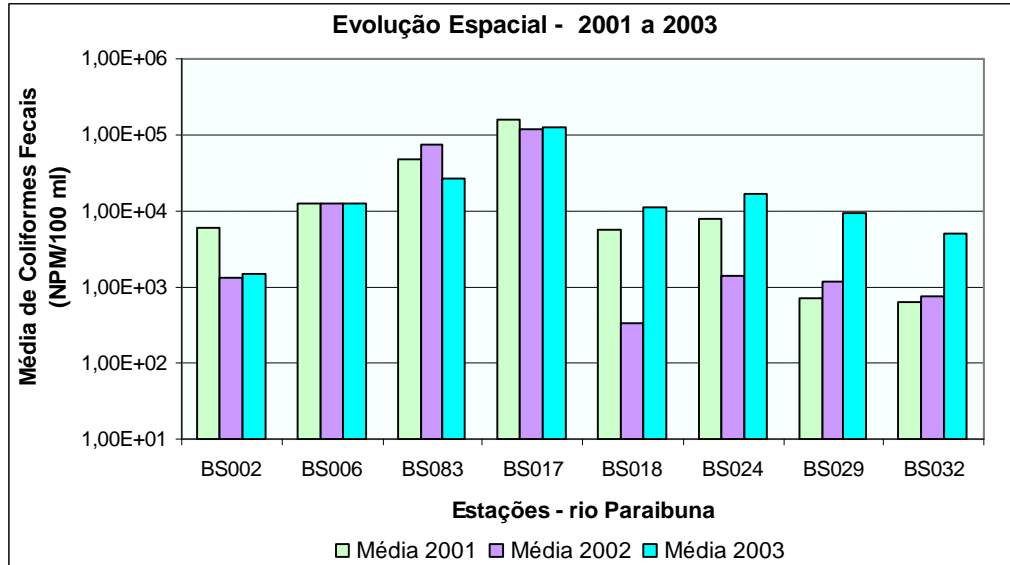

Ocorrências de fosfato total também representam problemas no rio Paraíba. As maiores concentrações foram encontradas nos trechos que passam pela cidade de Juiz de Fora (BS017), indicando que esta situação é agravada pelos lançamentos de esgotos de um grande centro urbano. Nos trechos onde esta interferência é menor, observou-se que a situação é agravada no período de chuvas, primeira campanha, em função da contribuição das fontes difusas de poluição.

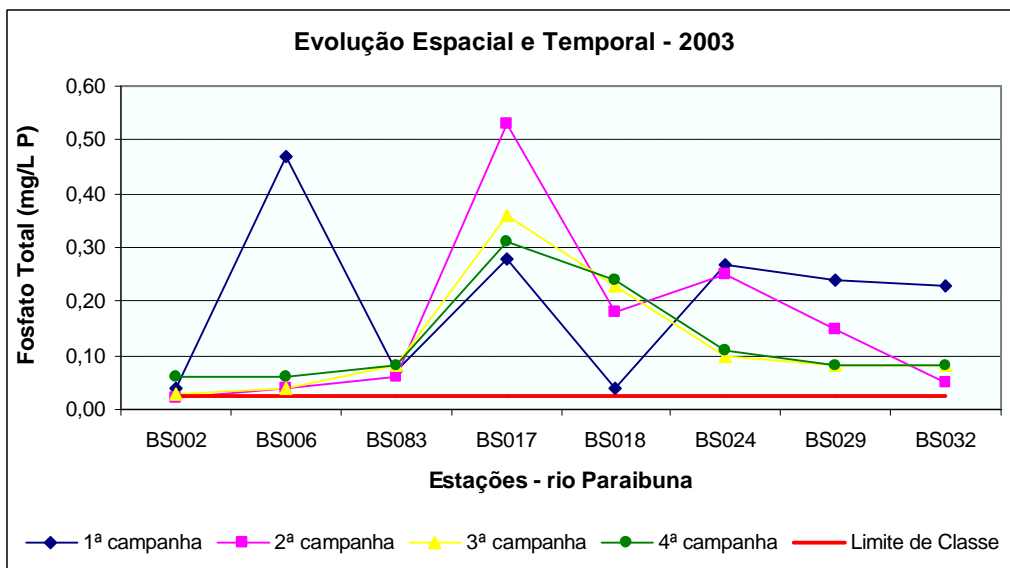

A demanda bioquímica de oxigênio (DBO) esteve acima do limite estabelecido na legislação no trecho localizado a jusante da cidade de Juiz de Fora (BS017), contribuindo para redução significativa dos níveis de oxigênio dissolvido registrados nas quatro campanhas de coleta. Este

QUALIDADE DAS ÁGUAS SUPERFICIAIS NO ESTADO DE MINAS GERAIS EM 2003

resultado apontou os impactos dos lançamentos de esgotos domésticos e industriais, especialmente as do ramo alimentício, têxtil e de papel e papelão localizadas em Juiz de Fora, uma vez que os maiores aumentos de DBO, num corpo de água, são provocados por despejos de origem predominantemente orgânica e estes por sua vez podem induzir a redução do oxigênio disponível na água.

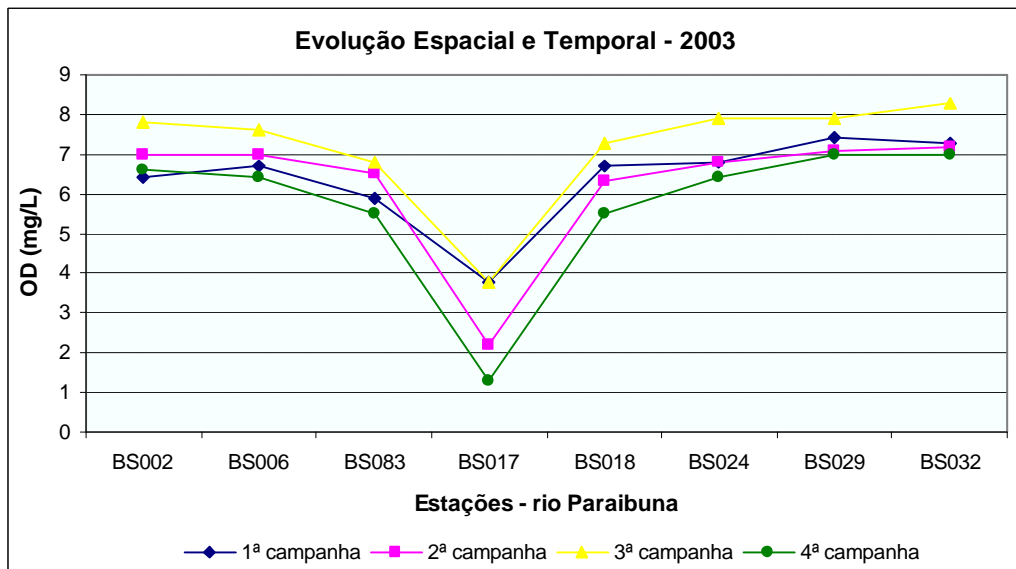
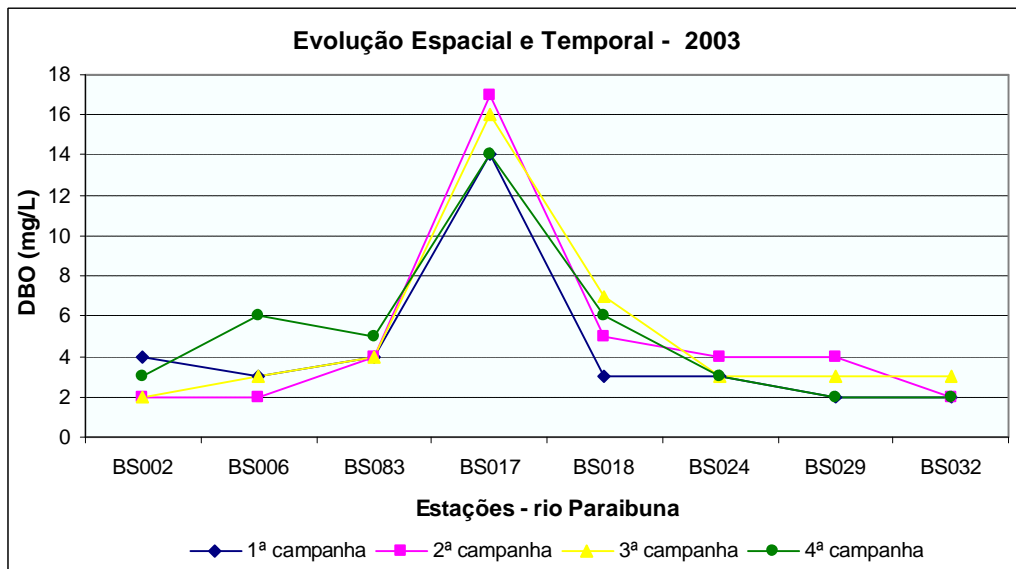

Na primeira campanha anual (janeiro) pôde-se observar uma grande interferência dos sólidos em suspensão e conseqüentemente, da turbidez no rio Paraibuna devido às elevadas ocorrências registradas neste período. Ressalta-se que os maiores resultados foram verificados na estação chuvosa devido ao carreamento de materiais oriundos do solo para dentro do curso de água. Estas inconformidades estão diretamente relacionadas aos processos erosivos observados ao longo das margens do rio Paraibuna, conseqüência do mau uso do solo nessa sub-bacia.

QUALIDADE DAS ÁGUAS SUPERFICIAIS NO ESTADO DE MINAS GERAIS EM 2003

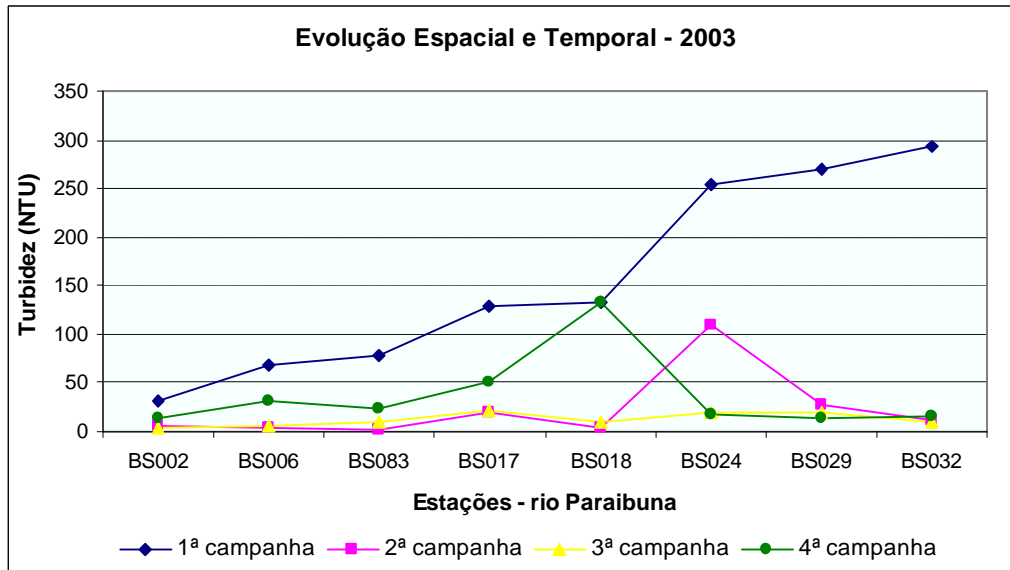

Observou-se um comportamento sazonal para alguns metais no rio Paraibuna, como o alumínio, que apresentou concentrações muito elevadas na primeira campanha anual, que é realizada no período de chuvas. Destacou-se que o alumínio permaneceu com valores acima do limite máximo permitido pela legislação mesmo no período seco, o que está associado à própria característica do solo desta região.

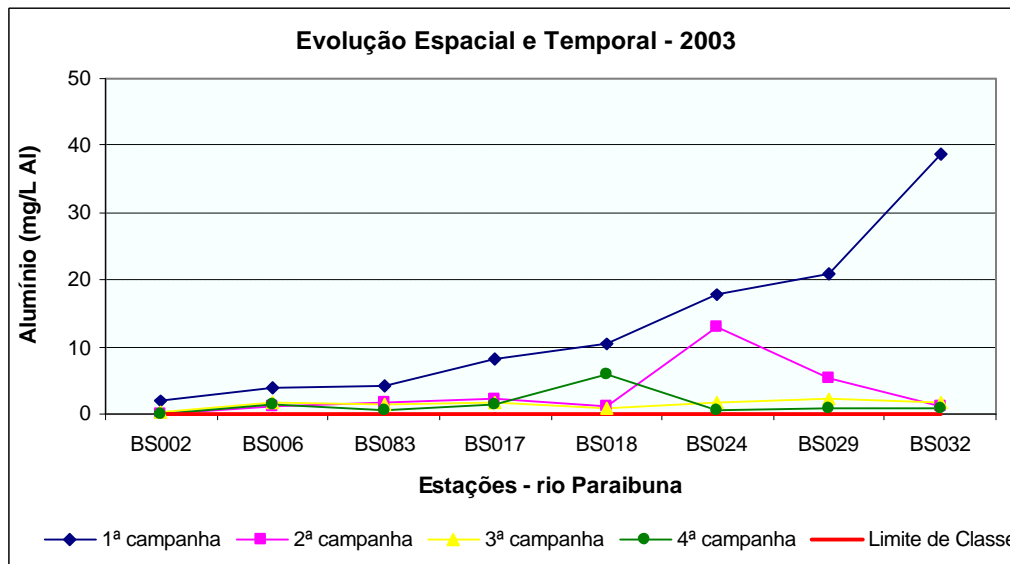

Os parâmetros ferro solúvel e manganês, estiveram acima dos limites legais nos trechos do rio Paraibuna enquadrados na Classe 2, quais sejam, BS002, BS024, BS029 e BS032, sobretudo na primeira campanha anual. Destacam-se os níveis registrados para o ferro e o manganês no ponto monitorado em Chapéu D'Uvas (BS002), que foram bastante elevados em relação aos demais.

QUALIDADE DAS ÁGUAS SUPERFICIAIS NO ESTADO DE MINAS GERAIS EM 2003

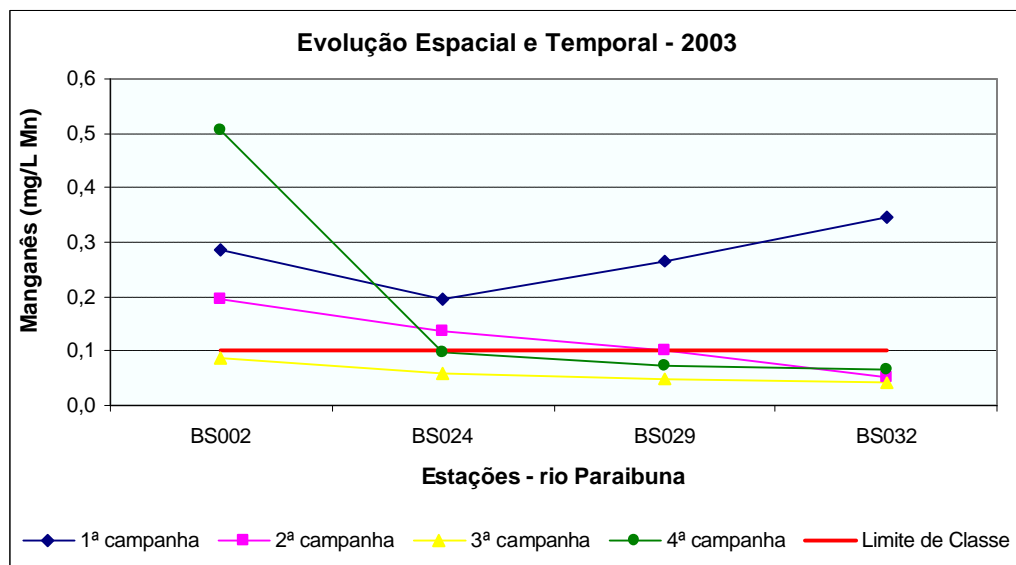
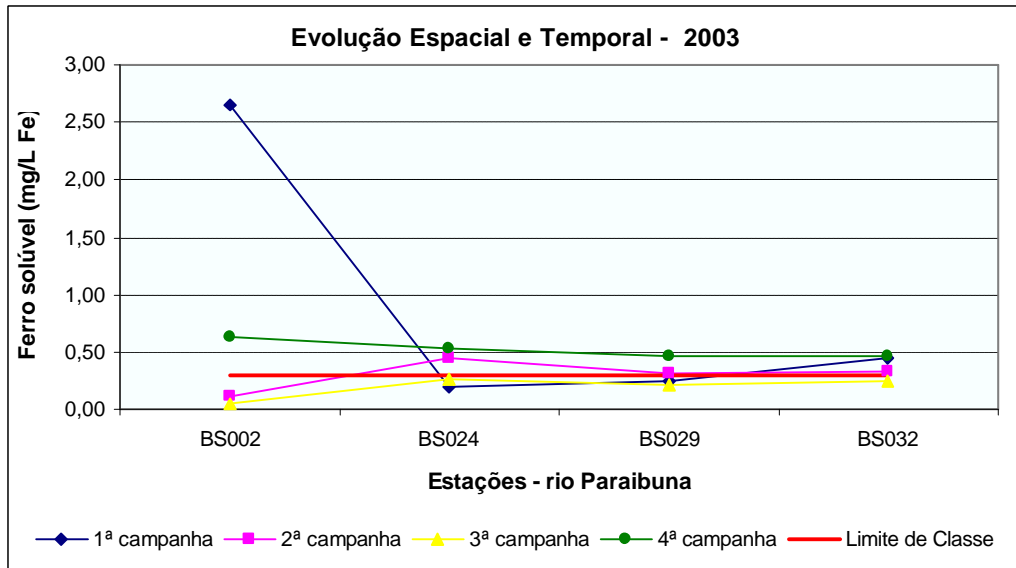

Nos pontos do rio Paraibuna considerados como Classe 3, o nitrogênio amoniacal apresentou concentrações bastante elevadas a jusante de Juiz de Fora (BS017) e a jusante da UHE Paciência (BS018), ressaltando que estas ocorrências estão associadas aos lançamentos de esgotos sanitários do município de Juiz de Fora. As concentrações de nitrogênio amoniacal (amônia) registradas foram as responsáveis pela Contaminação por Tóxicos Alta e Média, respectivamente, nos pontos BS017 e BS018 do rio Paraibuna.

QUALIDADE DAS ÁGUAS SUPERFICIAIS NO ESTADO DE MINAS GERAIS EM 2003

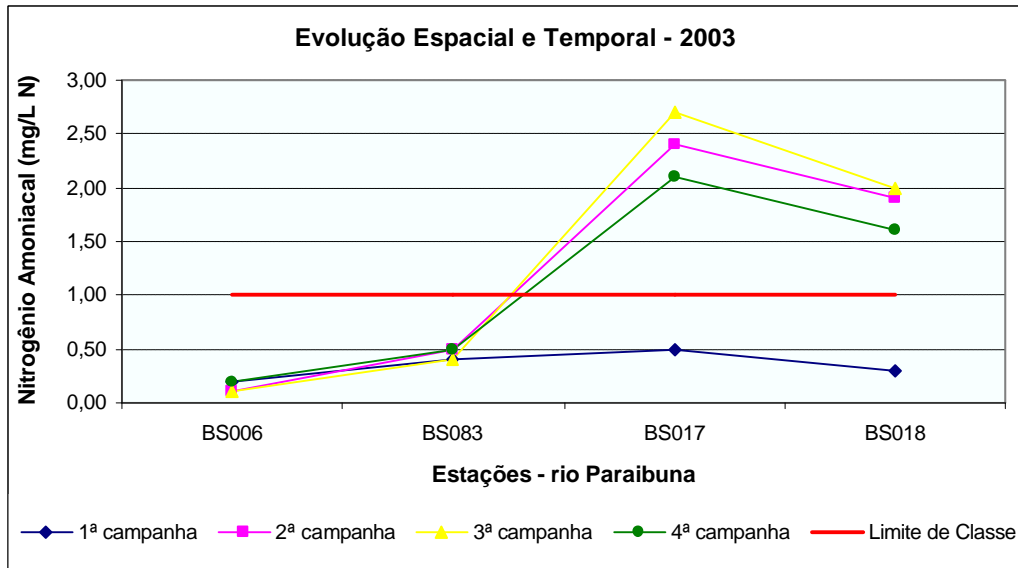

Em relação aos fenóis, observou-se concentrações acima do limite máximo estabelecido pela legislação no rio Paraibuna em Chapéu D'Uvas (BS002), a jusante do rio Preto (BS029) e a montante da foz com o rio Paraíba do Sul (BS032), onde os valores registrados acabaram determinando a Contaminação por Tóxicos Alta nos pontos BS002 e BS032 e Média no ponto BS029. Ressalta-se que os fenóis podem ser tanto de origem industrial, quanto doméstica, não sendo possível identificar a contribuição individual de cada uma destas fontes.

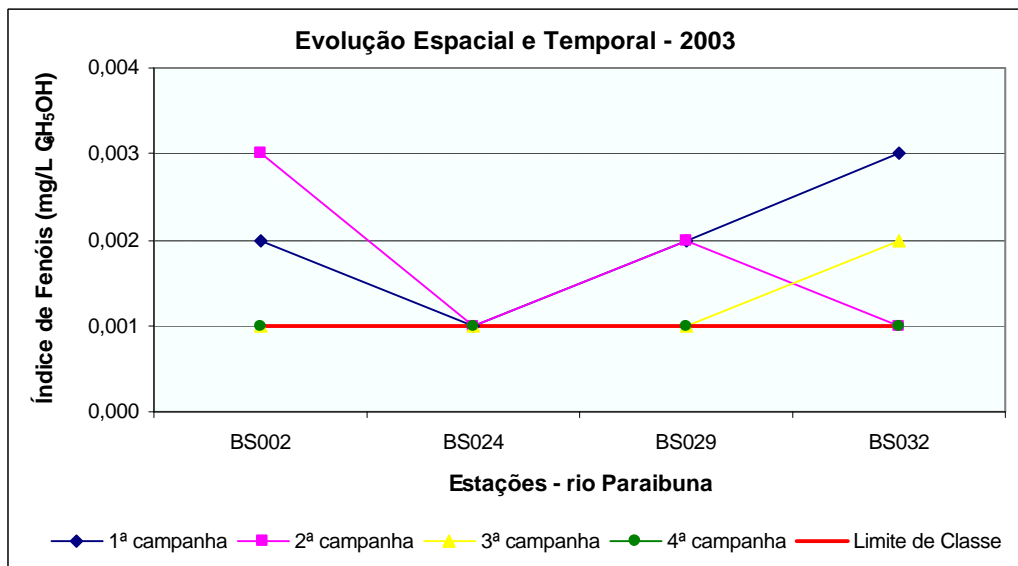

A avaliação dos metais pesados registrou a presença de cádmio nas águas do rio Paraibuna em 2003, destacando-se os trechos localizados no rio Paraibuna a jusante de Sobragi (BS024), a jusante do rio Preto (BS029) e a montante da foz com o rio Paraíba do Sul (BS032) que apresentaram concentrações acima do limite máximo permitido pela legislação, sobretudo

QUALIDADE DAS ÁGUAS SUPERFICIAIS NO ESTADO DE MINAS GERAIS EM 2003

na primeira campanha anual. O cádmio foi o responsável pela Contaminação por Tóxicos Média nestes trechos.

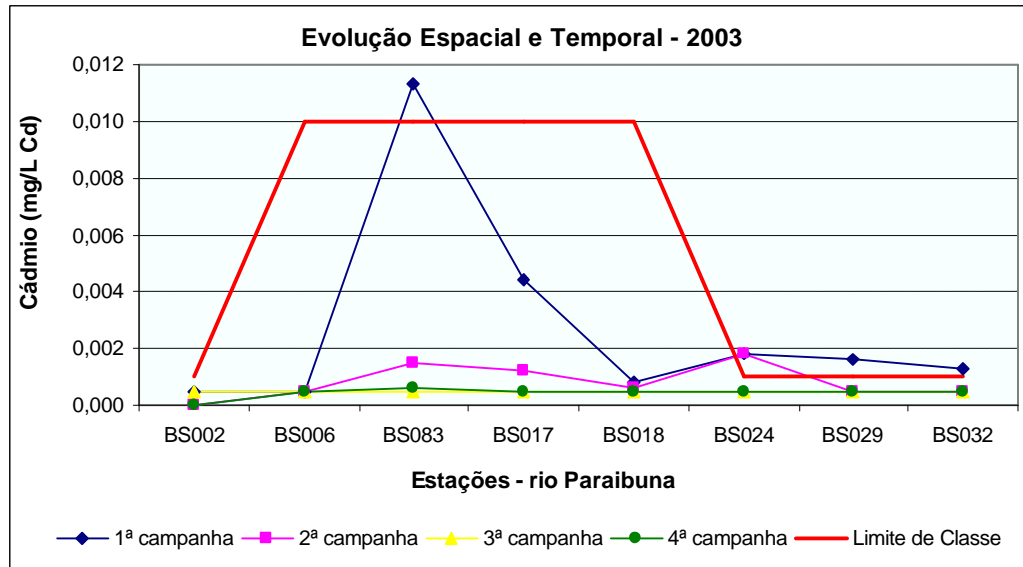

Merecem destaque os trechos localizados no rio Paraibuna na ponte de acesso a represa João Penido (BS083), no trecho localizado a jusante de Sobragi (BS024), a jusante do rio Preto (BS029) e a montante da foz com o rio Paraíba do Sul (BS032), que vêm apresentando um incremento nas concentrações de cádmio nos últimos anos. Destaca-se que os pontos BS083, BS017 e BS018, estão enquadrados na Classe 3 e por isso possuem uma faixa de tolerância de até 0,01mg/L, enquanto que os demais trechos, que estão enquadrados na classe 2, apresentam um limite máximo de 0,001mg/L de cádmio. Contudo, as concentrações de cádmio observadas nos pontos BS083 e BS024 representam os impactos, dos lançamentos de efluentes industriais da cidade de Juiz de Fora e Belmiro Braga, respectivamente especialmente dos ramos metalúrgico e siderúrgico, na qualidade das águas do rio Paraibuna.

QUALIDADE DAS ÁGUAS SUPERFICIAIS NO ESTADO DE MINAS GERAIS EM 2003

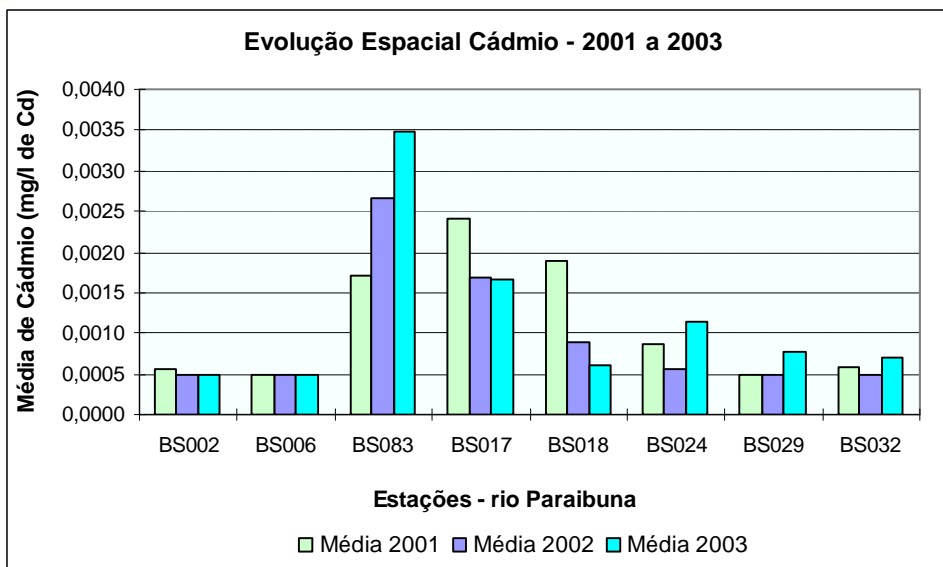

De forma geral, a Contaminação por Tóxicos ao longo do rio Paraibuna apresentou uma melhoria em 2003 em relação ao ano anterior, em função da redução dos índices de fenóis, principalmente nos pontos BS083, BS017 e BS018, que são os trechos que recebem os efluentes do pólo industrial de Juiz de Fora.

Destaca-se também, que os trechos localizados a jusante de Sobragi (BS024), a jusante do rio Preto (BS029) que haviam apresentado contaminação Alta no ano anterior, apresentaram Contaminação por Tóxicos Média em 2003, devido à redução dos índices de fenóis.

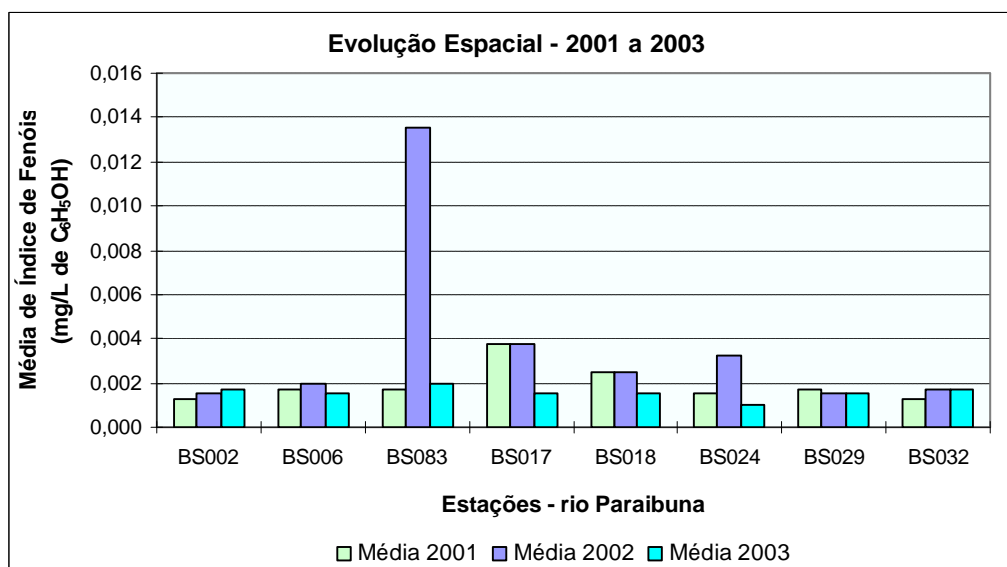

10.1.2.2 Rio do Peixe

UPGRH PS1

Estações de Amostragem: BS085 e BS061

No rio do Peixe são avaliadas duas estações de amostragem, sendo que uma está localizada a jusante de Lima Duarte (BS085) e outra próxima da foz do rio Paraibuna (BS061). A média anual do Índice de Qualidade das Águas permaneceu no nível Médio nesses dois trechos em 2003, sendo que a estação BS061 apresentou-se com nível Bom em três campanhas e Médio apenas na primeira campanha, resultado este que foi influenciado pelos valores de coliformes fecais e turbidez.

O comportamento do Índice de Qualidade das Águas em função das variações na vazão nas duas estações monitoradas no rio do Peixe, demonstrou que as fontes difusas de poluição são preponderantes nesta sub-bacia, uma vez que ocorre uma piora na qualidade as águas no período chuvoso com o aumento da vazão. Deve-se ressaltar que se trata de uma região com grandes áreas de devastação da mata nativa, além de possuir intensas atividades de exploração de areia o que, no período de cheias, contribui com a piora da qualidade das águas.

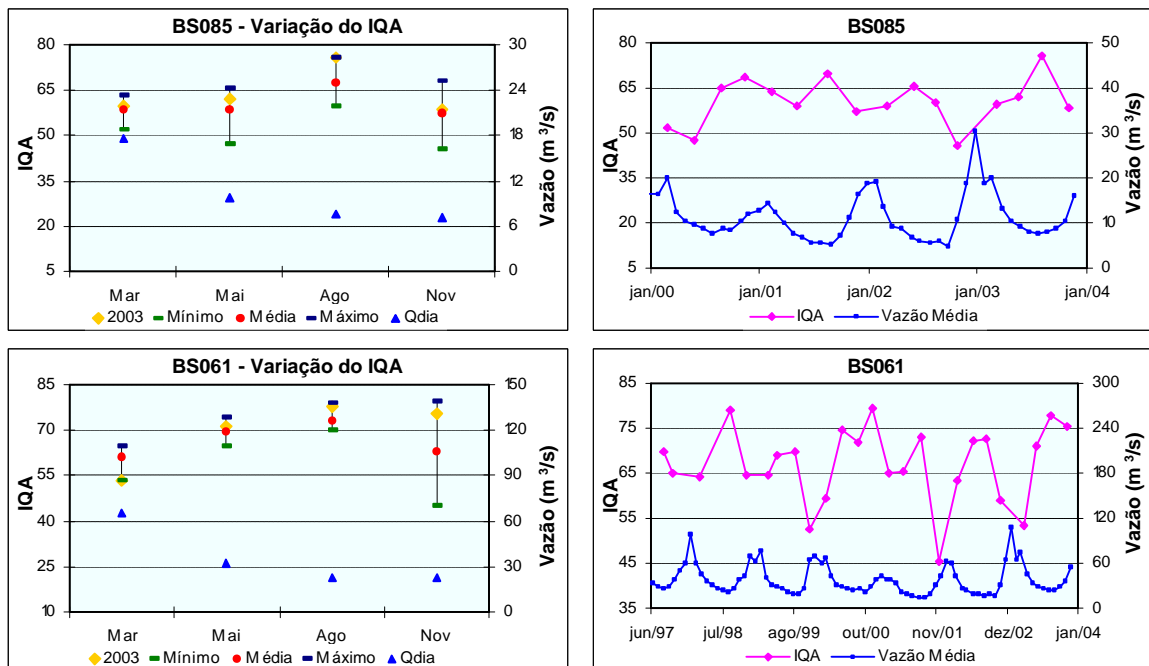

A avaliação dos principais parâmetros sanitários demonstrou elevadas contagens de coliformes fecais no rio do Peixe, especialmente no trecho monitorado a jusante do município de Lima Duarte (BS085), que apresentou a pior situação em termos de IQA em 2003. O fosfato total apresentou ocorrências acima do limite máximo preconizado pela legislação nas duas estações de amostragem, destacando-se também o ponto BS085, com as maiores concentrações. Estes resultados refletem a interferência dos



Instituto Mineiro de
Gestão das Águas

QUALIDADE DAS ÁGUAS SUPERFICIAIS NO ESTADO DE MINAS GERAIS EM 2003

lançamentos de efluentes domésticos dos municípios de Lima Duarte, Bias Fortes e Pedro Teixeira na qualidade sanitária das águas. Além disso, deve-se destacar a disposição inadequada de grande parte dos resíduos sólidos do município de Lima Duarte próximo às margens do rio do Peixe.

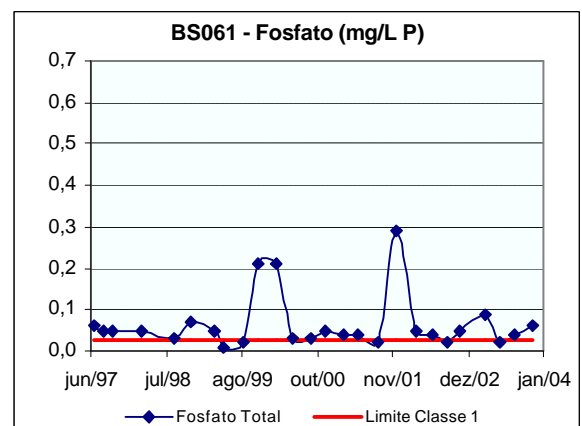
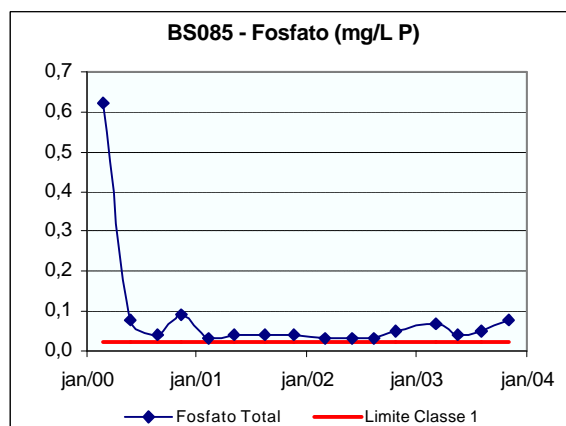
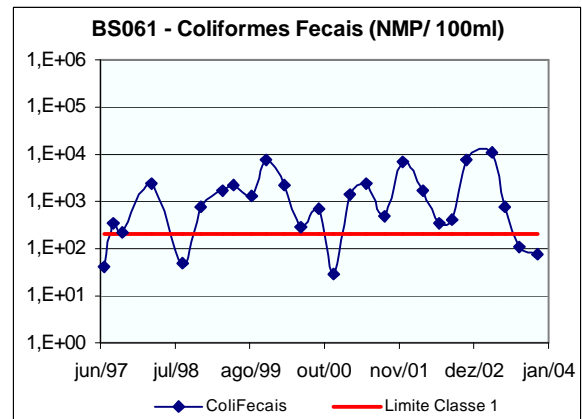
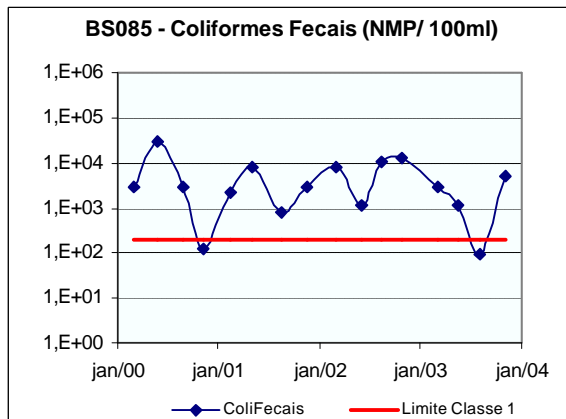

A turbidez, que é um bom indicador da presença de materiais suspensos no corpo de água, apresentou valor elevado em ambas as estações monitoradas, nas campanhas do período chuvoso, como resultado do aporte de poluentes que são carreados para os leitos dos rios.

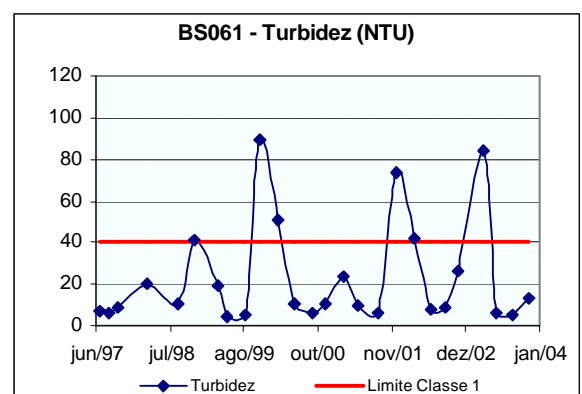
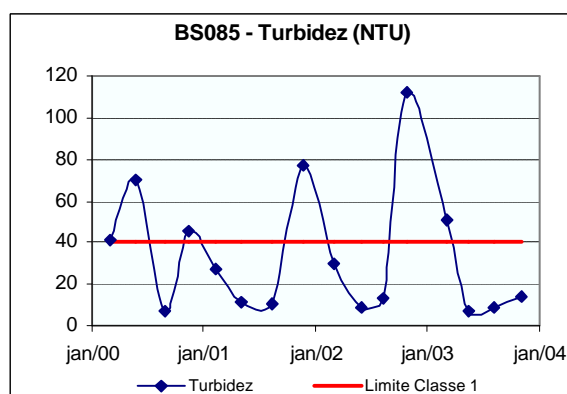

Em relação aos metais, o alumínio apresentou valores acima do padrão de qualidade nas duas campanhas em que foi monitorado, e o manganês

QUALIDADE DAS ÁGUAS SUPERFICIAIS NO ESTADO DE MINAS GERAIS EM 2003

apresentou concentração elevada na primeira campanha de 2003, nas duas estações de amostragem. O alumínio está associado aos elementos do solo da região.

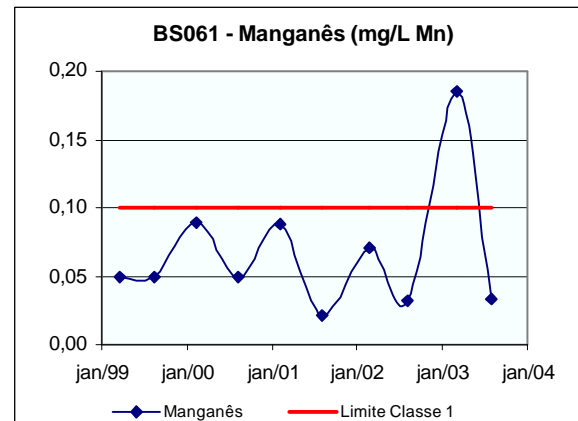
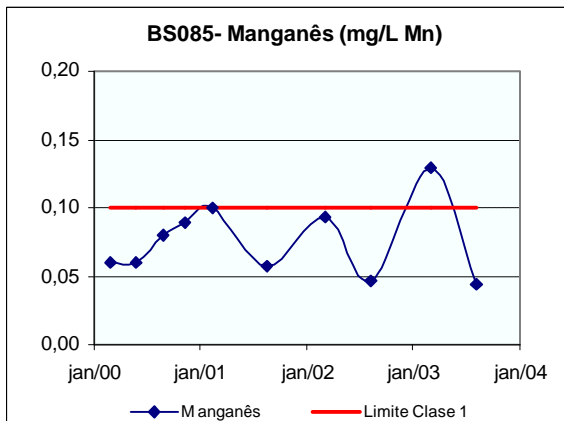
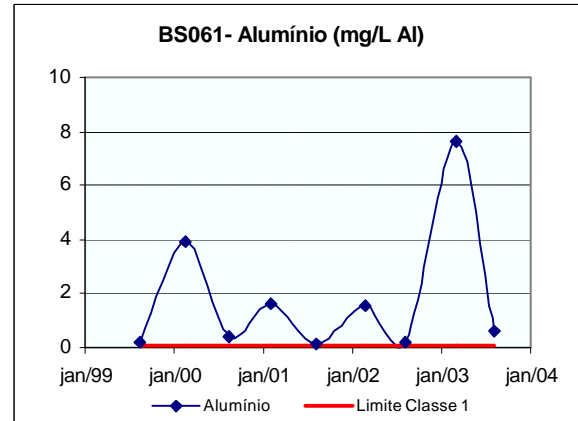
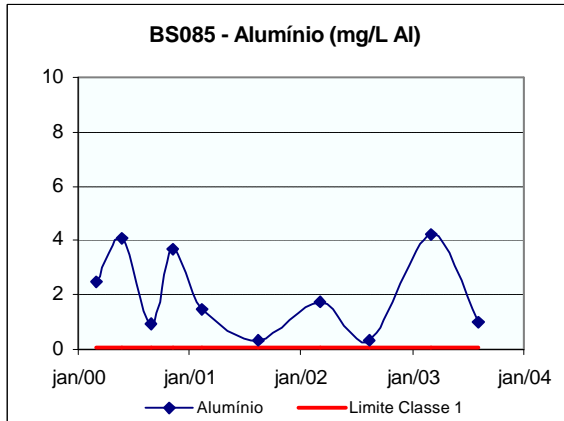

Verificou-se ainda, inconformidade nos teores de ferro solúvel no rio do Peixe próximo de sua foz no rio Paraibuna (BS061) na última campanha de 2003.

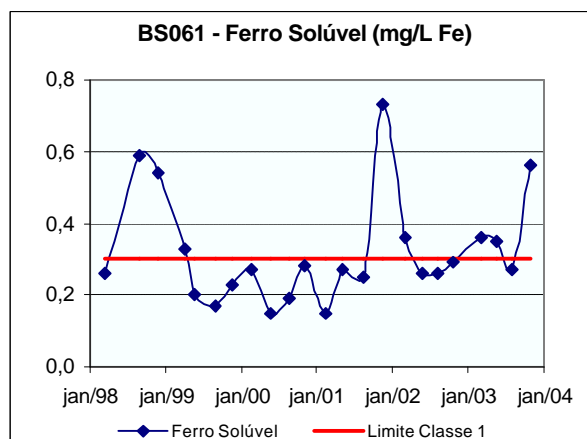

De forma geral houve uma melhoria em relação a Contaminação por Tóxicos, devido à redução dos índices de fenóis verificada em 2003, sendo

QUALIDADE DAS ÁGUAS SUPERFICIAIS NO ESTADO DE MINAS GERAIS EM 2003

considerada Baixa tanto no rio do Peixe a jusante de Lima Duarte (BS085) quanto próximo de sua foz no rio Paraibuna (BS061),.

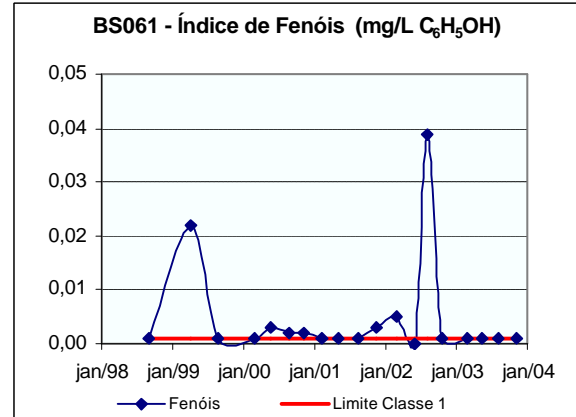
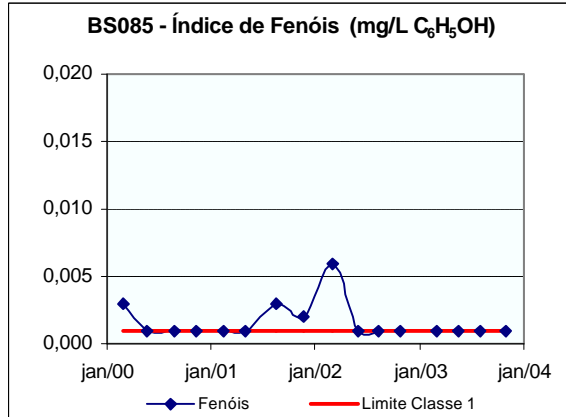

10.1.2.3 Rio Preto

UPGRH PS1

Estação de Amostragem: BS028

A média anual do Índice de Qualidade das Águas no rio Preto, monitorado a montante do rio Paraibuna permaneceu no nível Médio em 2003. Vale ressaltar que a primeira campanha apresentou IQA no nível Ruim, influenciado principalmente pela turbidez, fosfato total e pelos coliformes fecais.

Em 2003 pôde-se verificar que, com o aumento da vazão média mensal o IQA diminui no rio Preto, como resultado da poluição difusa que atinge esse curso de água na época das chuvas.

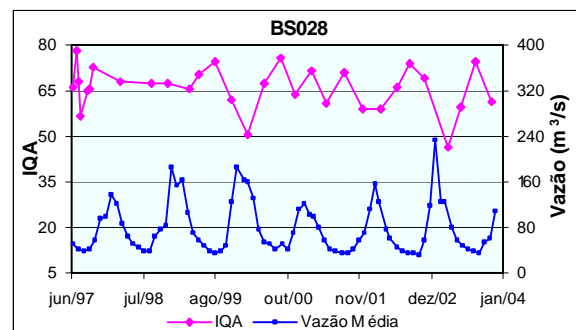
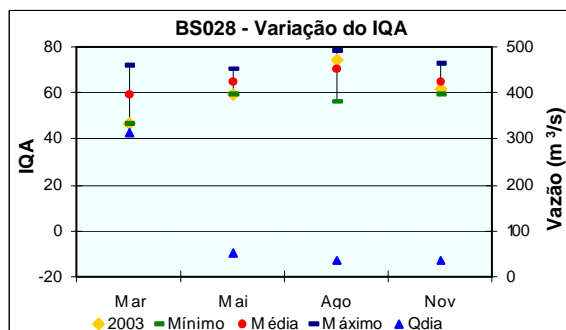

Os valores de coliformes fecais permaneceram elevados em todas as campanhas de monitoramento do ano 2003, assim como as concentrações de fosfato total, que estão associadas aos despejos de origem orgânica. Esta situação reflete o lançamento de despejos de origem doméstica das cidades de Rio Preto e Afonso Arinos - RJ, além dos dejetos provenientes de atividades agrossilvipastoris desenvolvidas na sub-bacia do rio Preto.

QUALIDADE DAS ÁGUAS SUPERFICIAIS NO ESTADO DE MINAS GERAIS EM 2003

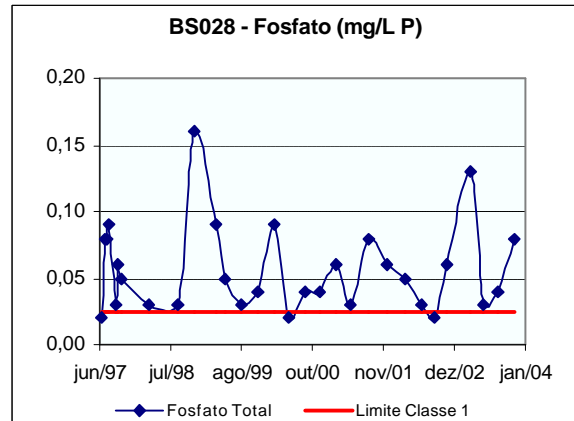
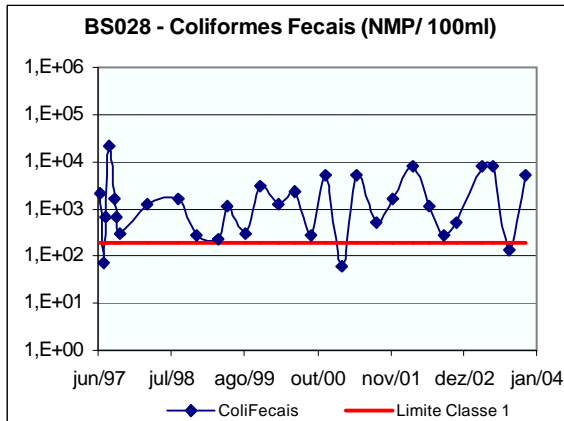

Os parâmetros cor e turbidez destacaram-se no rio Preto com altos valores na primeira campanha de 2003, em decorrência do período chuvoso, quando houve o carreamento de materiais sólidos e de metais do solo, tais como ferro e manganês, para o curso de água.

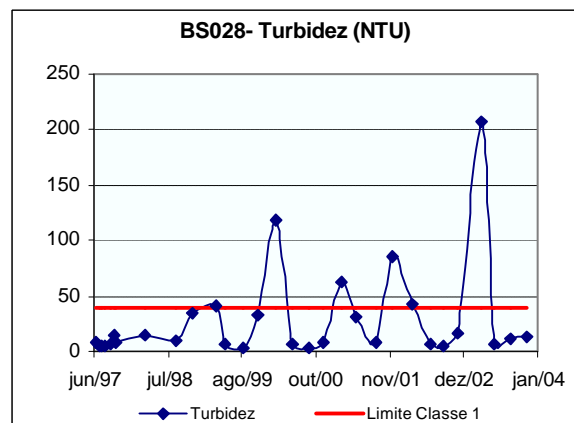
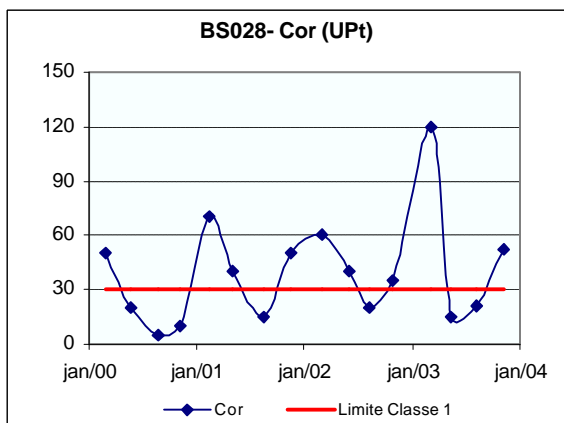

Em relação aos metais, o alumínio apresentou valores acima do padrão de qualidade estabelecido para cursos de água de Classe 1 nas duas campanhas realizadas em 2003, enquanto o ferro e o manganês, em apenas uma das quatro campanhas do ano. Destaca-se que os valores mais elevados registrados para o alumínio e o manganês também foram registrados na primeira campanha, indicando que o período de chuvas contribui com o acréscimo destes metais no curso de água, uma vez que são constituintes naturais do solo da área de drenagem da bacia do rio Paraíba do Sul, onde o rio Preto está inserido.

QUALIDADE DAS ÁGUAS SUPERFICIAIS NO ESTADO DE MINAS GERAIS EM 2003

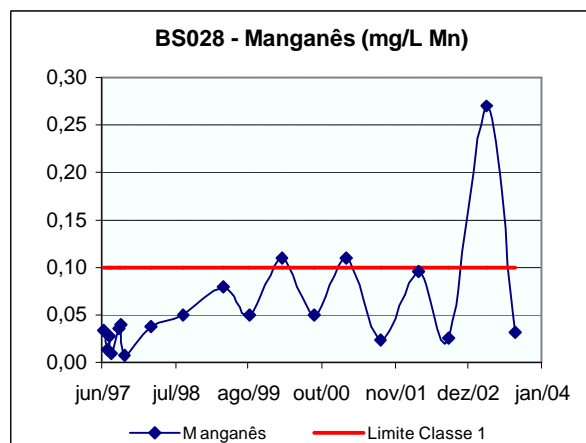
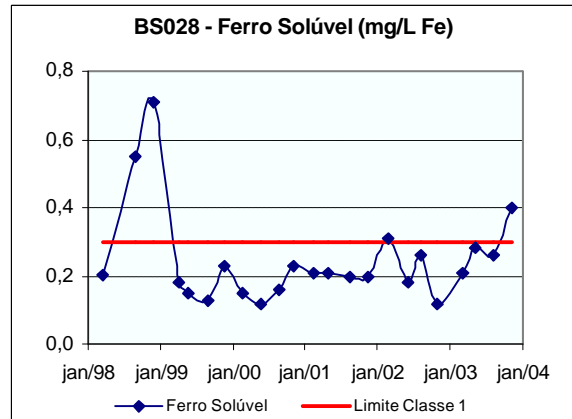
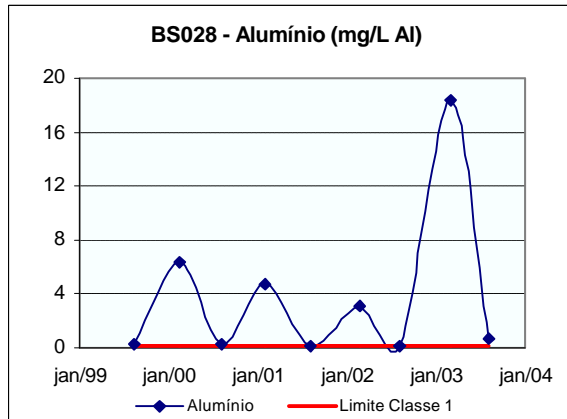

A Contaminação por Tóxicos permaneceu Alta em 2003 devido às elevadas concentrações registradas para o índice de fenóis na primeira campanha do referido ano.

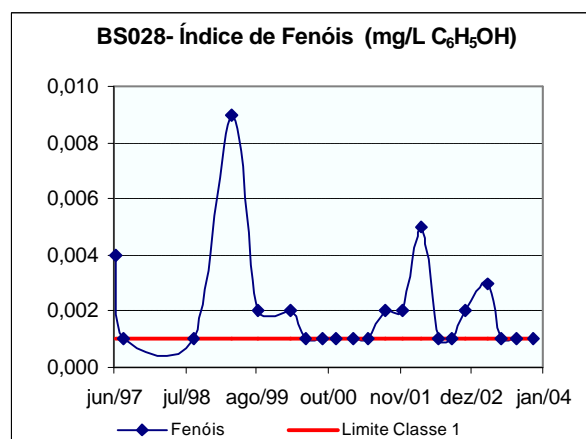

10.1.2.4 Rio Cágado

UPGRH PS1

Estação de Amostragem: BS031

A média anual do Índice de Qualidade das Águas no rio Cágado próximo de sua foz no rio Paraibuna (BS031) apresentou-se no nível Médio em 2003, sendo considerado Ruim apenas na primeira campanha do ano, influenciado principalmente pela alta concentração de turbidez e altos valores de coliformes fecais.

Pôde-se observar que tem havido uma relação inversamente proporcional entre a vazão média mensal e o Índice de Qualidade das Águas (IQA) no rio Cágado próximo de sua foz no rio Paraibuna (BS031), caracterizando o lançamento de poluentes provenientes de fontes difusas neste trecho do rio.

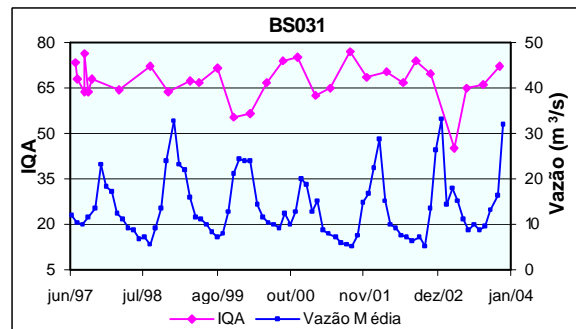
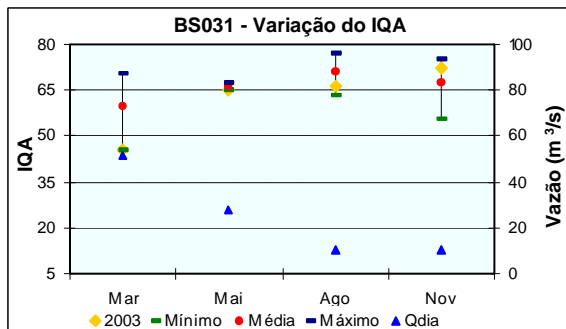

A avaliação dos principais parâmetros sanitários no rio Cágado apontou valores de coliformes fecais em desacordo com o padrão legal em todas as campanhas do monitoramento. O fosfato total apresentou níveis em desacordo como o seu limite em três das quatro campanhas anuais. O parâmetro óleos e graxas apresentou-se elevado na quarta campanha de 2003.

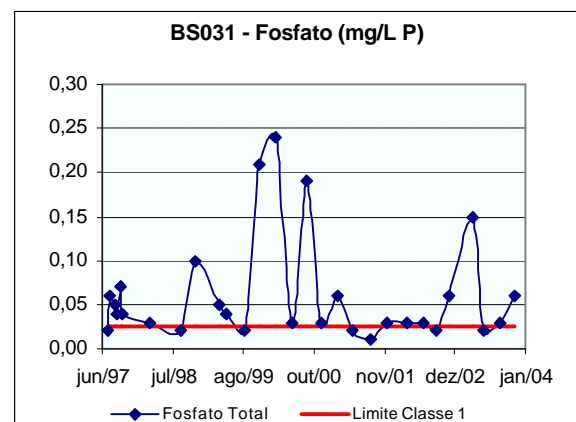
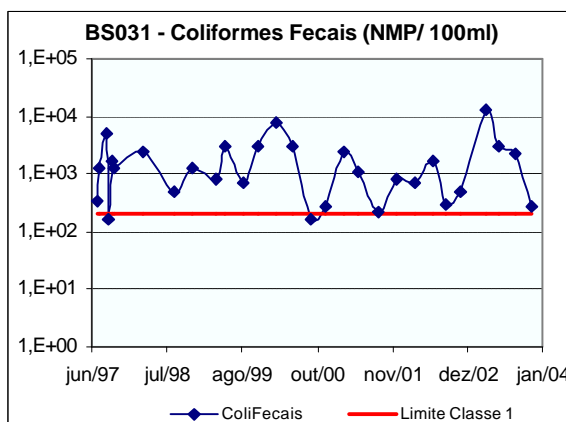

QUALIDADE DAS ÁGUAS SUPERFICIAIS NO ESTADO DE MINAS GERAIS EM 2003

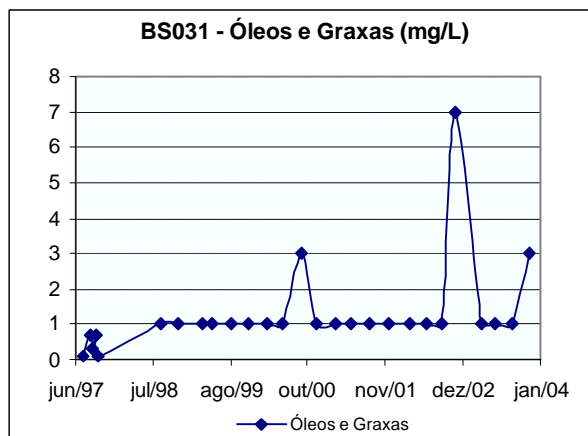

Os valores de turbidez e cor verificados na primeira campanha de 2003 foram quase quatro vezes maiores do que os valores máximos já encontrados até então na série histórica de monitoramento do rio Cágado. Ressalta-se que a turbidez elevada em épocas de chuvas já era um fato comum no rio Cágado, porém em 2003, o seu valor foi bem mais expressivo.

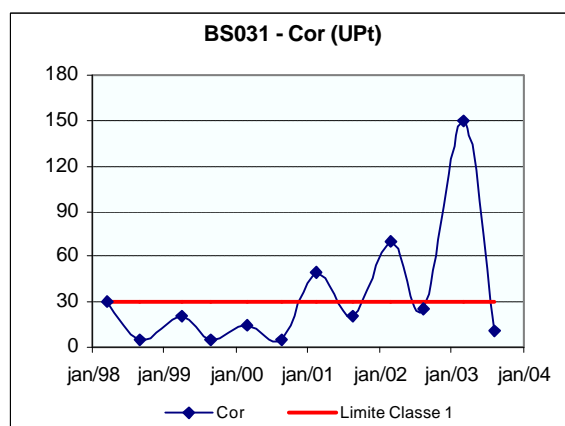
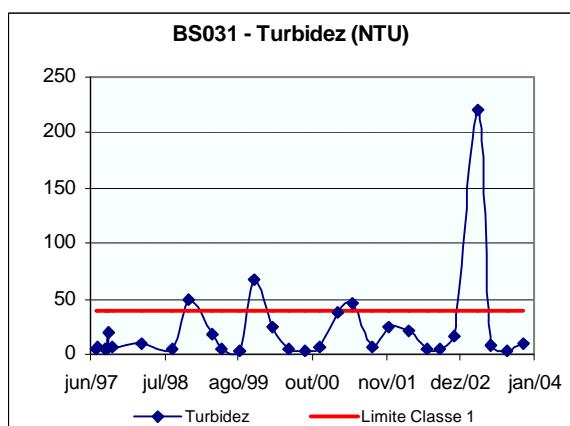

A Contaminação por Tóxicos foi Baixa em 2003 apresentando uma melhoria significativa da qualidade das águas do rio Cágado em relação a 2002, em função da expressiva redução dos níveis de fenóis.

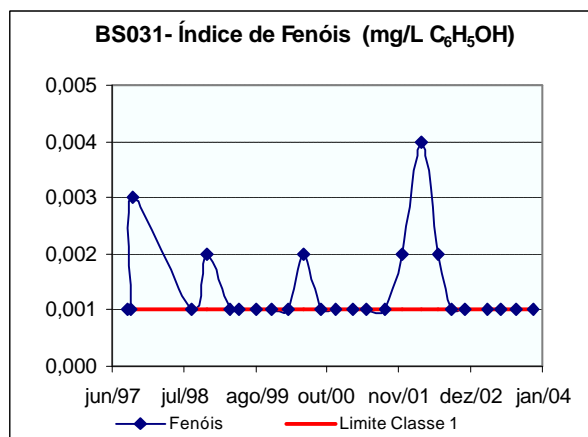

10.1.3 Rio Pomba e seus efluentes

10.1.3.1 Rio Pomba

UPGRH PS2

Estações de Amostragem: BS033, BS043, BS050 e BS054.

O rio Pomba, monitorado em quatro estações de amostragens distribuídas ao longo do seu curso, apresentou média anual do Índice de Qualidade das Águas no nível Médio em 2003, do trecho monitorado em Mercês (BS033) até o trecho localizado a jusante de Cataguases (BS050). Já no trecho monitorado em Paraoquena/RJ (BS054), destaca-se uma significativa melhora da qualidade de água em 2003, onde o IQA foi considerado no nível Bom.

Nos trechos monitorados no rio Pomba, com exceção da estação localizada a montante de Cataguases (BS043), percebeu-se de forma geral que houve pouca variação do IQA ao longo de 2003. Contudo, observou-se um decréscimo da qualidade das águas no período de chuvas, primeira e quarta campanhas, quando há o carreamento de poluentes provenientes de fontes difusas para o curso de água.

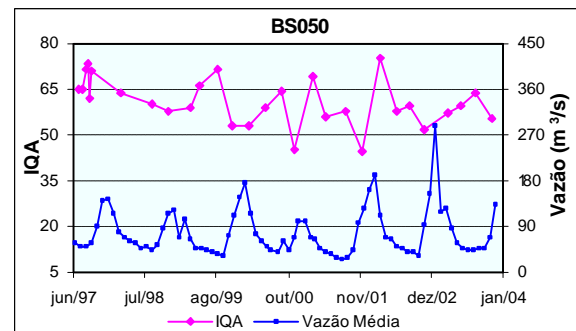
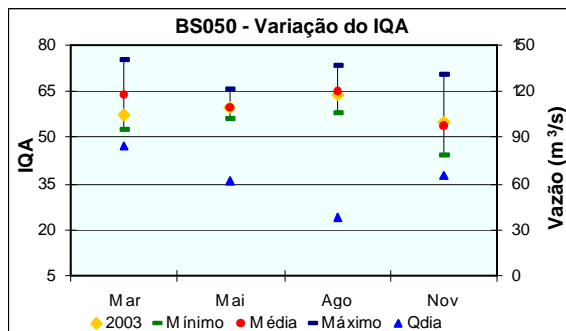
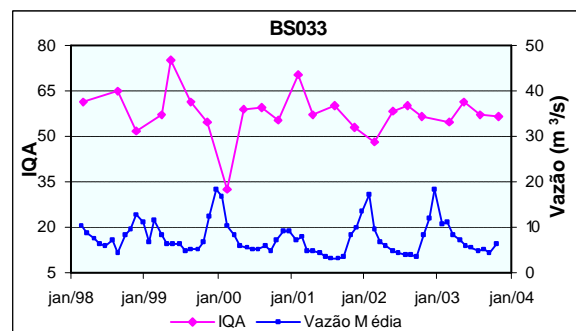
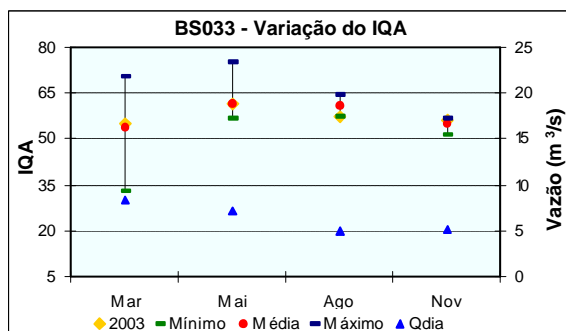

QUALIDADE DAS ÁGUAS SUPERFICIAIS NO ESTADO DE MINAS GERAIS EM 2003

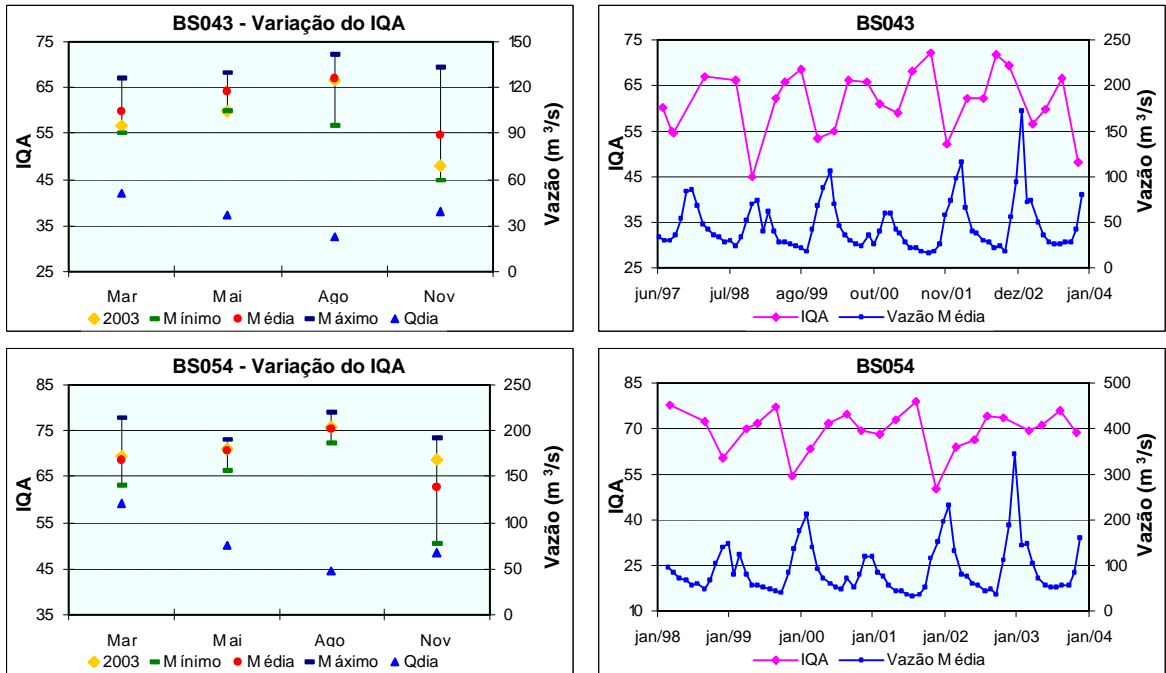

Os valores de coliformes fecais apresentaram-se acima do limite máximo permitido pela legislação ao longo de todo o rio Pomba, à exceção do trecho monitorado em Paraoquena - RJ (BS054), onde foi possível observar uma significativa redução da concentração de coliformes fecais em 2003. Neste trecho é possível perceber a influência das águas de boa qualidade de alguns afluentes, como o rio Novo, que contribui com a diluição e conseqüente melhoria da qualidade das águas do rio Pomba. Contudo as concentrações de fosfato total superaram o padrão de qualidade em todas as quatro campanhas anuais em todos os pontos de amostragem.

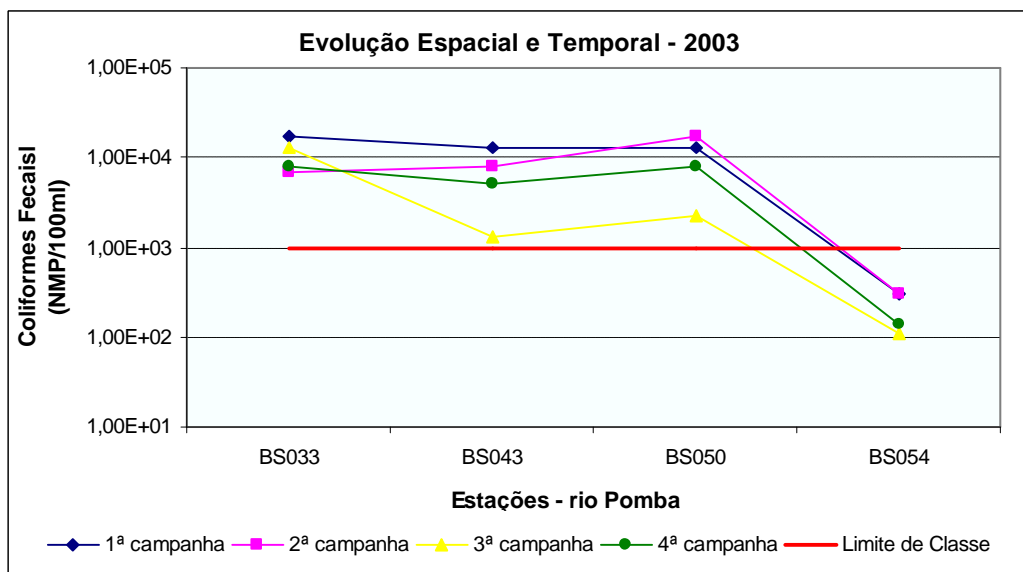

QUALIDADE DAS ÁGUAS SUPERFICIAIS NO ESTADO DE MINAS GERAIS EM 2003

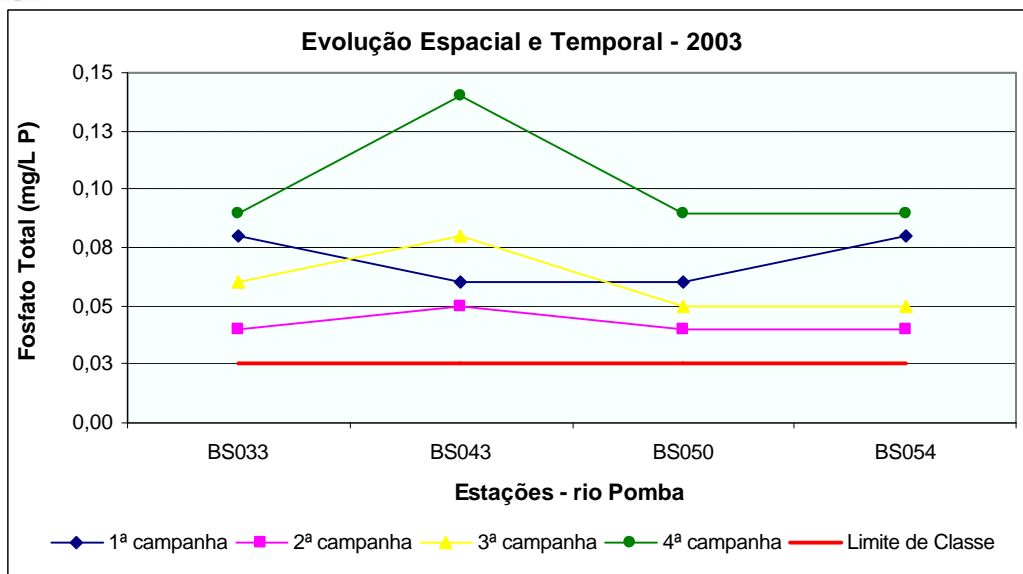

As elevadas ocorrências de fosfato total e de coliformes fecais no rio Pomba estão relacionadas, em grande parte, ao aporte de esgoto doméstico sem tratamento que chega a este curso de água, proveniente principalmente dos municípios de Mercês, Rio Pomba e Cataguases.

O ferro solúvel e o alumínio estiveram presentes no rio Pomba em concentrações acima do limite estabelecido na legislação em duas campanhas do ano 2003. A ocorrência destes metais no rio Pomba pode ter alguma influência das atividades de mineração, especialmente as de exploração de areia e bauxita, desenvolvidas em toda sub-bacia do rio Pomba.

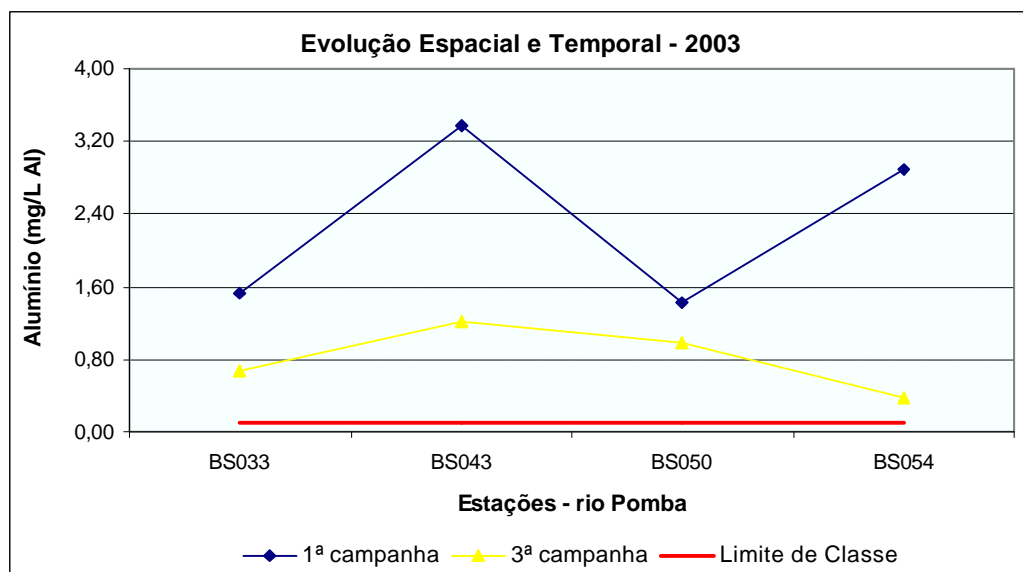

QUALIDADE DAS ÁGUAS SUPERFICIAIS NO ESTADO DE MINAS GERAIS EM 2003

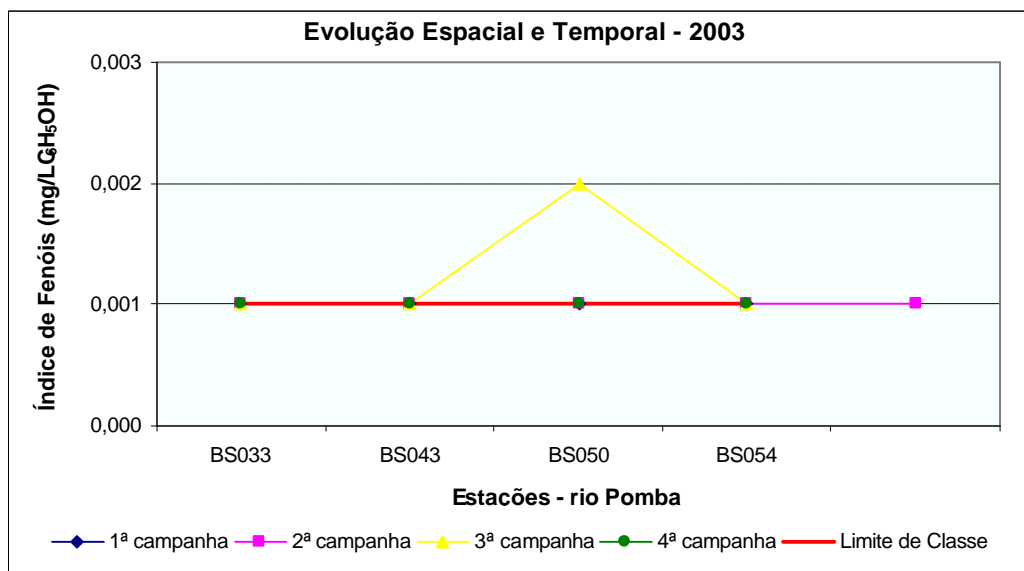
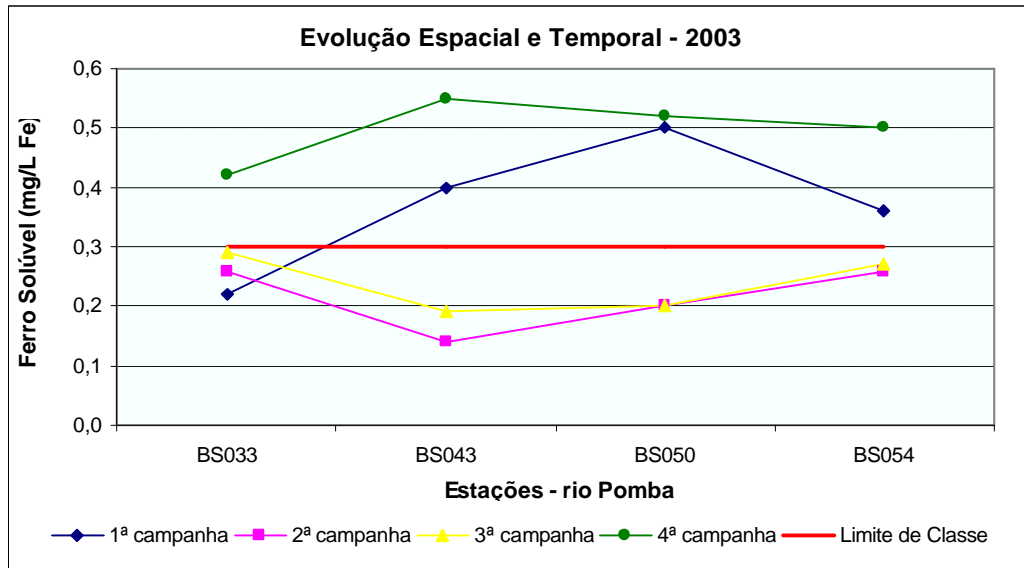

A avaliação das substâncias tóxicas apontou uma significativa melhoria na qualidade das águas do rio Pomba, em função da redução das ocorrências de índices fenóis em 2003. Apenas o trecho do rio Pomba monitorado a jusante de Cataguases (BS050) apresentou a Contaminação por Tóxicos Média em função da ocorrência de fenóis na terceira campanha de amostragem, destacando-se que essa foi a primeira desconformidade deste parâmetro neste ponto do rio Pomba. Nos demais trechos monitorados no rio Pomba, a Contaminação por Tóxicos constatada foi Baixa uma vez que os valores dos principais contaminantes analisados permaneceram em pelo menos 20% abaixo dos limites legais em 2003.

10.1.3.2 Rio Xopotó e seu afluente

10.1.3.2.1 Rio Xopotó

UPGRH PS2

Estações de Amostragem: BS077 e BS042.

No rio Xopotó são avaliadas duas estações de amostragem, sendo que uma está localizada a jusante de Visconde do Rio Branco (BS077) e outra próxima de sua foz no rio Pomba (BS042). A média anual do Índice de Qualidade das Águas apresentou-se no nível Ruim em 2003 no trecho a jusante de Visconde do rio Branco (BS077) e no nível Médio no trecho monitorado a montante do rio Pomba (BS042). Os parâmetros que influenciaram os resultados de IQA no rio Xopotó, sobretudo no ponto BS077, foram coliformes fecais, oxigênio dissolvido, DBO, fosfato total e turbidez.

A evolução da qualidade da água em função das variações de vazão é distinta nos dois trechos monitorados no rio Xopotó. Acompanhando a tendência dos anos anteriores, notou-se uma pequena variação no Índice de Qualidade das Águas ao longo do ano 2003 no rio Xopotó a jusante de Visconde do Rio Branco (BS077). No entanto, pode-se perceber uma pequena melhoria na faixa do IQA com o aumento da vazão na quarta campanha de 2003. De forma distinta, o rio Xopotó próximo de sua foz no rio Pomba (BS042) apresentou um decréscimo no IQA em função do aumento da vazão, demonstrando que neste trecho é preponderante o efeito das fontes difusas de poluição.

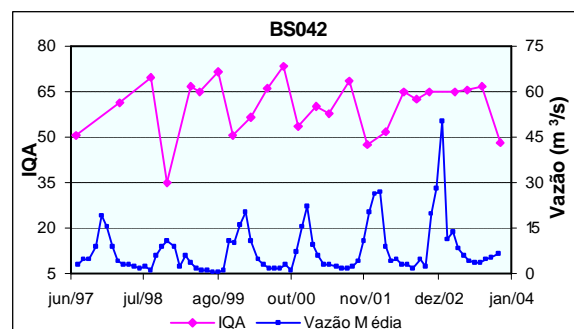
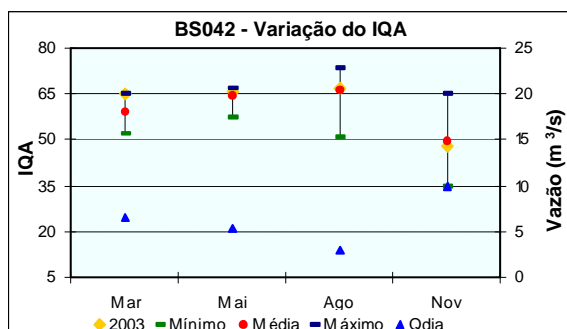
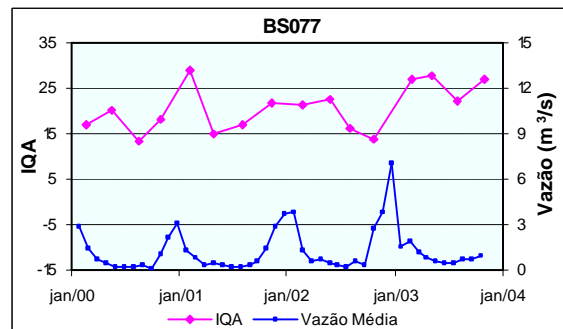
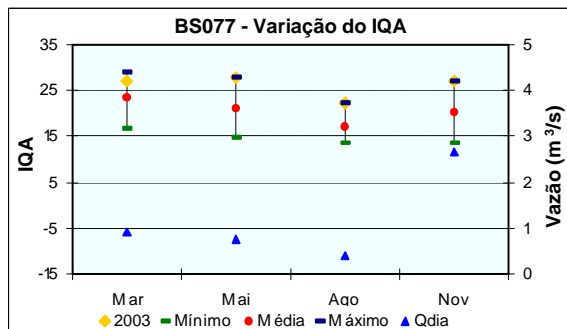

A avaliação dos principais parâmetros sanitários indica que a contagem de coliformes fecais permaneceu constante no valor do limite máximo de

QUALIDADE DAS ÁGUAS SUPERFICIAIS NO ESTADO DE MINAS GERAIS EM 2003

detecção do método analítico, mostrando-se 160 vezes acima do limite legal no rio Xopotó a jusante de Visconde de Rio Branco (BS077). O fosfato total, que neste trecho, está diretamente associado aos despejos sanitários e industriais, apresentou concentrações bastante elevadas em todas as campanhas de 2003.

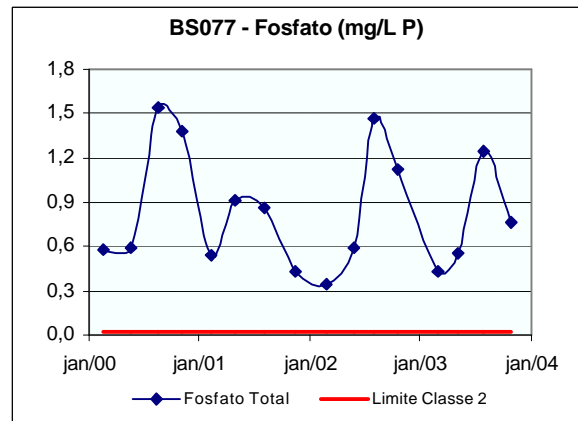
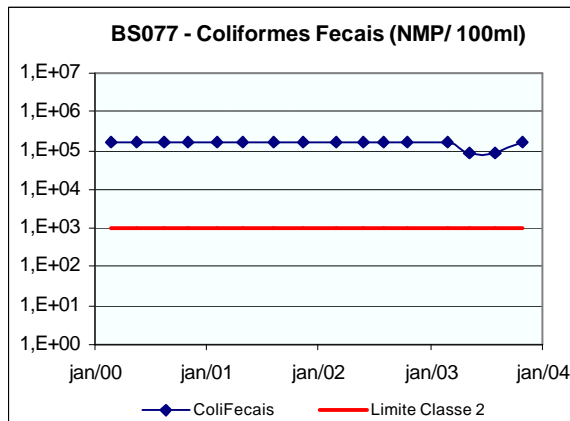

A matéria orgânica, representada pela DBO, vem se apresentando bastante elevada ao longo de toda a série histórica do monitoramento do rio Xopotó a jusante de Visconde de Rio Branco (BS077), contribuindo significativamente com a queda dos níveis de oxigênio da água, neste trecho do curso de água. Os maiores aumentos de DBO num corpo de água são provocados por despejos de origem orgânica, o que neste caso está diretamente associado aos despejos das indústrias do ramo alimentício localizadas em Visconde do Rio Branco.

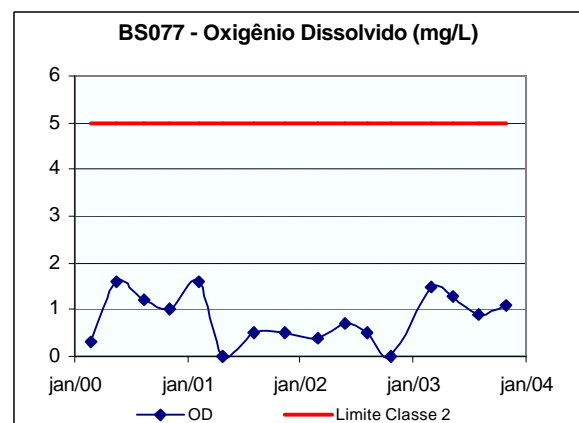
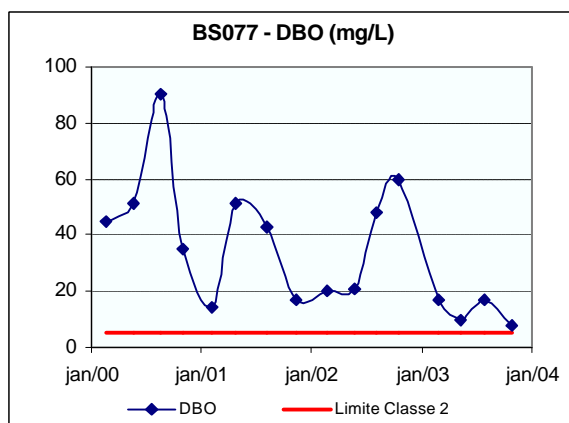

No rio Xopotó próximo de sua foz no rio Pomba (BS042) observou-se uma melhoria significativa das concentrações de oxigênio dissolvido em função da redução da DBO. Essa recuperação é decorrente da capacidade assimilativa do rio e da ausência de fontes expressivas de poluição próximas a sua foz. Pôde-se observar também que em 2003 a DBO esteve dentro dos limites estabelecidos pela legislação e seguiu uma tendência estável ao longo do ano.

QUALIDADE DAS ÁGUAS SUPERFICIAIS NO ESTADO DE MINAS GERAIS EM 2003

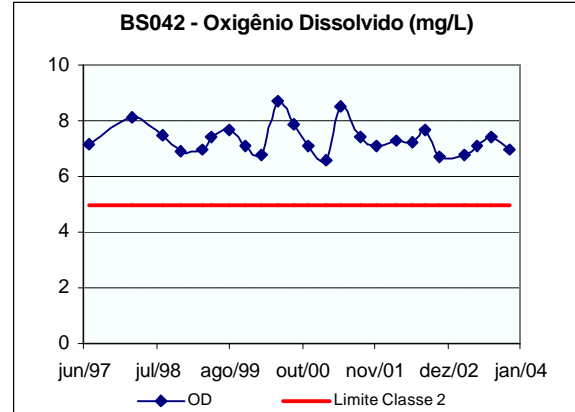
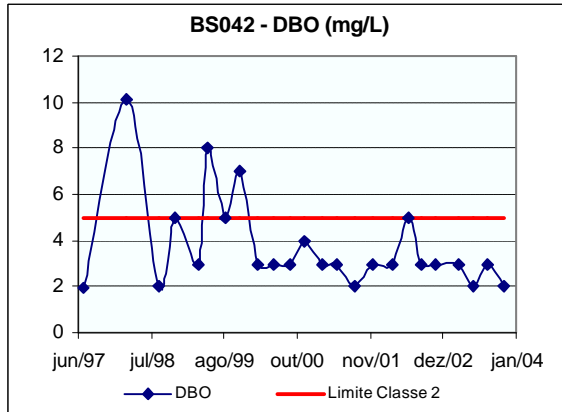

No trecho próximo a foz no rio Pomba (BS042), os valores de fosfato total no rio Xopotó estiveram acima do limite estabelecido na legislação nas três primeiras campanhas de 2003 e os valores de coliformes fecais superaram o limite apenas na última campanha de amostragem.

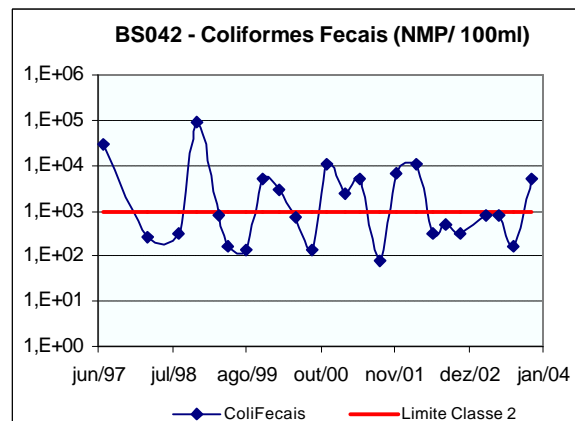
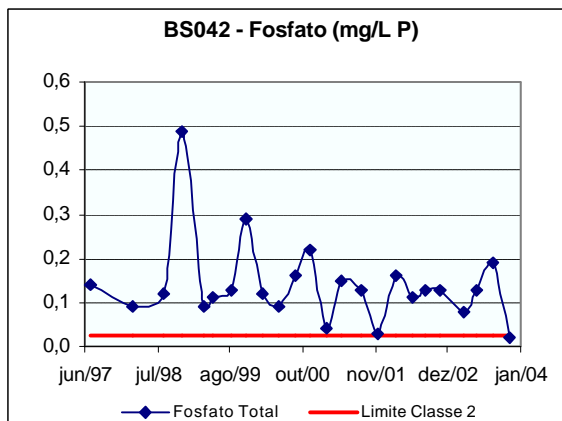

Pôde-se verificar no rio Xopotó próximo a foz no rio Pomba (BS042) valores de turbidez acima do limite legal, bem como elevadas ocorrências de sólidos totais no período chuvoso.

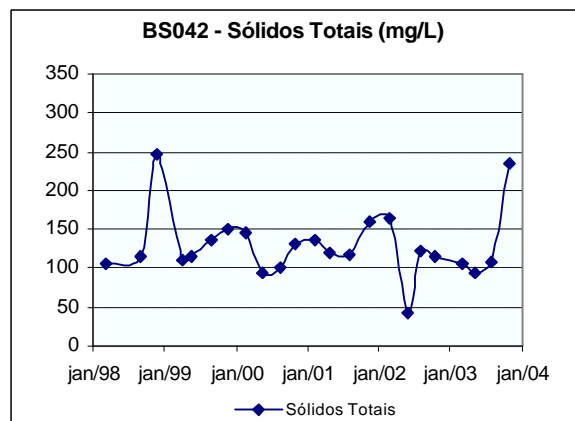
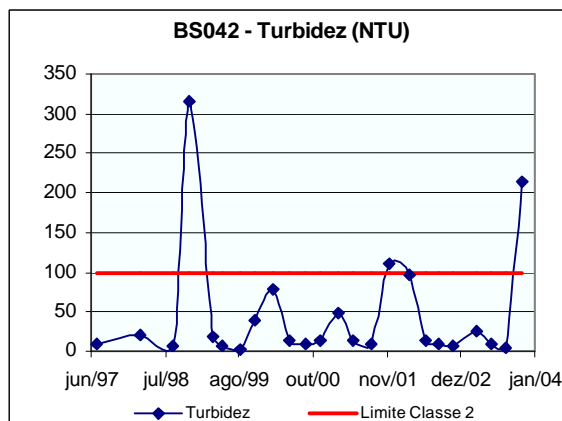

QUALIDADE DAS ÁGUAS SUPERFICIAIS NO ESTADO DE MINAS GERAIS EM 2003

Os metais alumínio, manganês e ferro solúvel apresentaram valores acima dos padrões de qualidade estabelecidos para cursos de água de Classe 2 no trecho do rio Xopotó em Visconde do Rio Branco (BS077), além de se mostrarem bastantes elevados em todas as campanhas realizadas em 2003. As altas concentrações destes metais neste trecho do rio Xopotó estão diretamente associadas às atividades minerárias desenvolvidas no município de Visconde do Rio Branco.

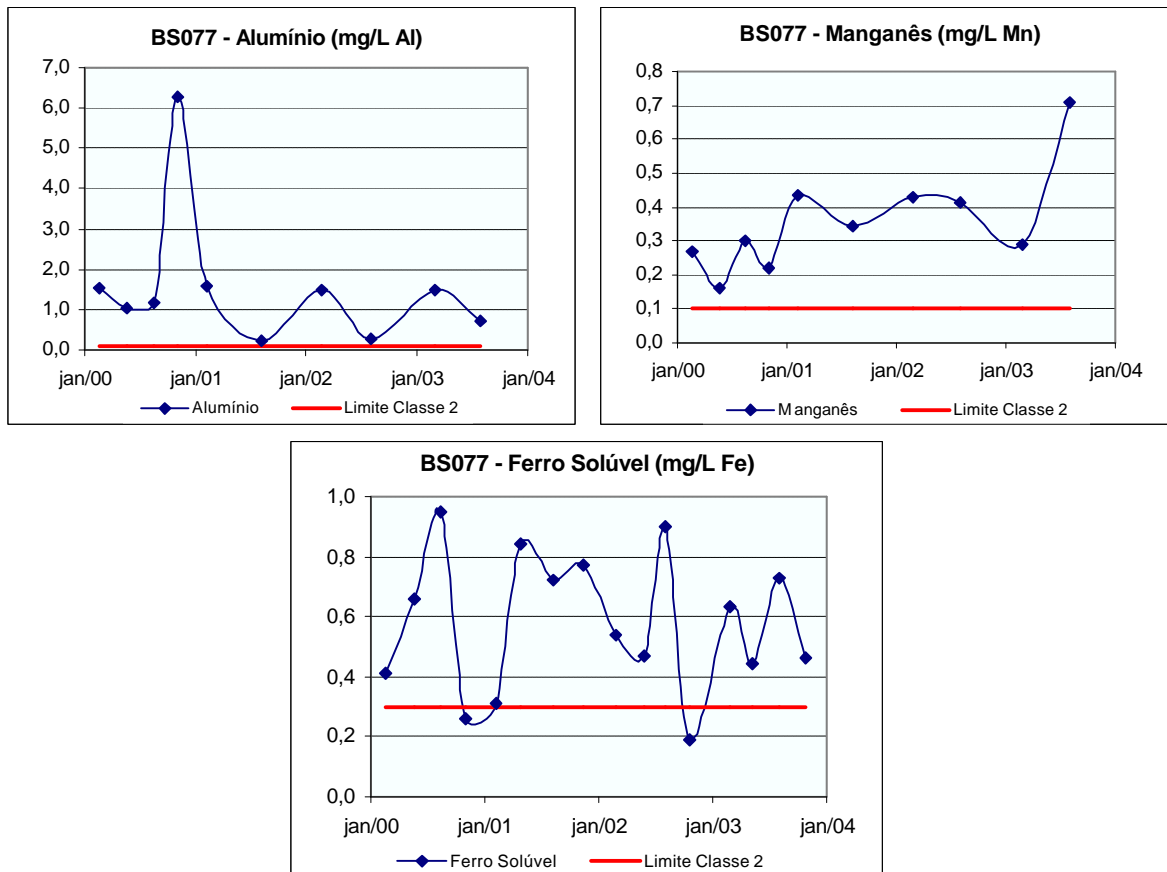

Da mesma forma, constatou-se que os metais alumínio e manganês estiveram em desacordo com os limites da legislação, nas duas campanhas em que foram monitorados em 2003, no rio Xopotó próximo de foz no rio Pomba (BS042). O ferro solúvel apresentou uma concentração atípica, em desacordo com a legislação, em relação aos valores que vinham sendo observados desde o ano 2000, na quarta campanha de 2003. Esta ocorrência está relacionada com o manejo inadequado do solo, visto que os maiores resultados foram identificados no período chuvoso.

QUALIDADE DAS ÁGUAS SUPERFICIAIS NO ESTADO DE MINAS GERAIS EM 2003

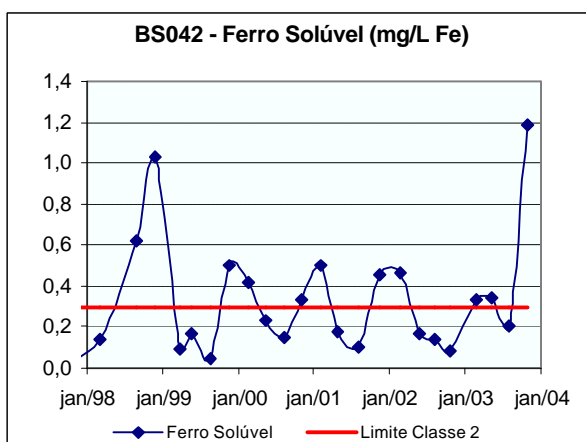
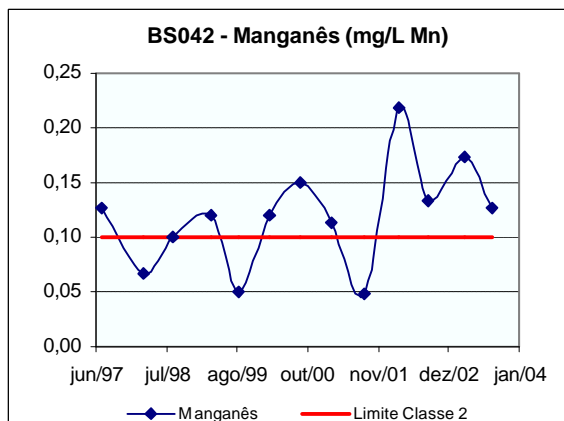
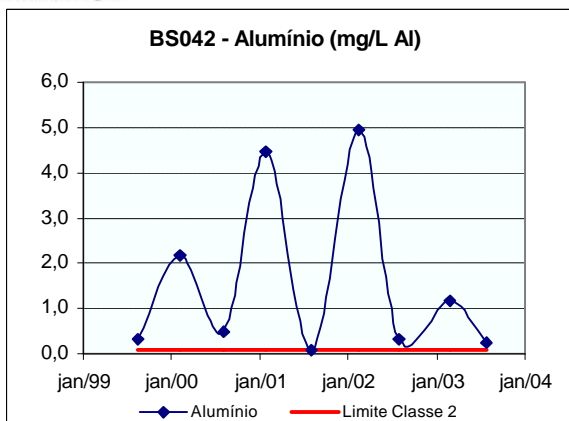

Os índices de fenóis foram os principais responsáveis pela Contaminação por Tóxicos Alta no rio Xopotó em Visconde do Rio Branco (BS077), em função dos lançamentos dos esgotos domésticos e industriais do município de Visconde do Rio Branco. É importante destacar que, em relação ao ano anterior, houve uma boa redução na concentração de amônia não ionizável neste trecho do rio Xopotó em 2003.

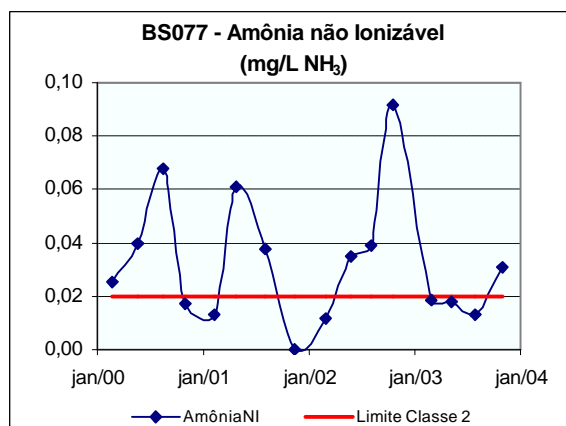
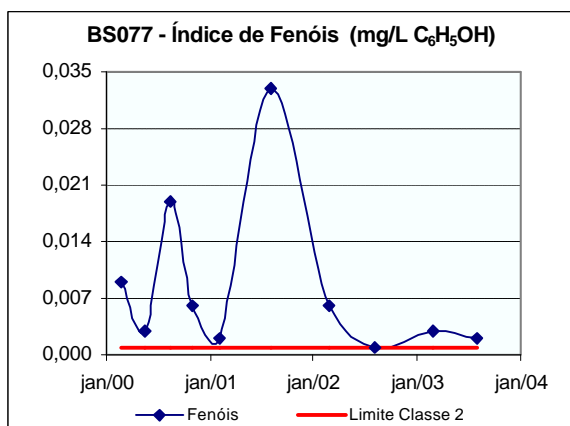

A Contaminação por Tóxicos no rio Xopotó próximo de sua foz no rio Pomba (BS042) foi Média em 2003, apresentando uma melhora em relação a 2002

QUALIDADE DAS ÁGUAS SUPERFICIAIS NO ESTADO DE MINAS GERAIS EM 2003

devido ao decréscimo acentuado do índice de fenóis nas duas campanhas amostradas.

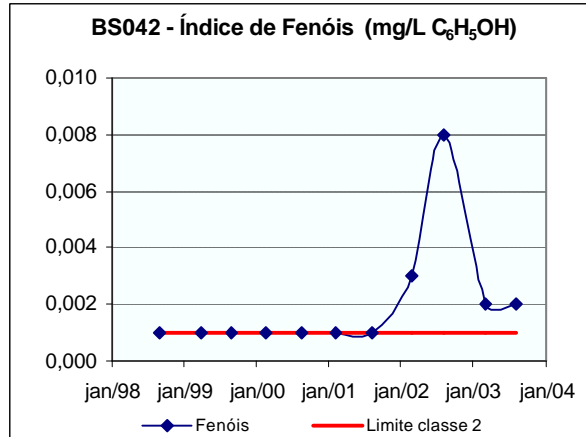

10.1.3.2.2 Ribeirão Ubá

UPGRH PS2

Estação de Amostragem: BS071

A média anual do Índice de Qualidade das Águas no ribeirão Ubá a jusante da cidade de Ubá (BS071) apresentou-se no nível Ruim em 2003, sendo considerado Muito Ruim nas primeira e terceira campanhas do ano. Essa condição foi influenciada principalmente pela contagem de coliformes fecais, oxigênio dissolvido, demanda bioquímica de oxigênio (DBO), fosfato total e turbidez. Destaca-se uma pequena melhora na condição de qualidade no ribeirão Ubá (BS071), que havia apresentado IQA Muito Ruim em 2002.

Analisando-se as variações no IQA em função do aumento da vazão do ribeirão Ubá, observou-se uma melhoria na qualidade da água devido a diluição provocada pelas águas das chuvas, demonstrando que neste curso de água prevalecem os lançamentos provenientes de poluição pontual.

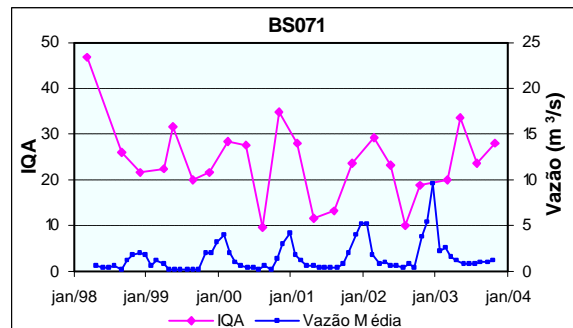
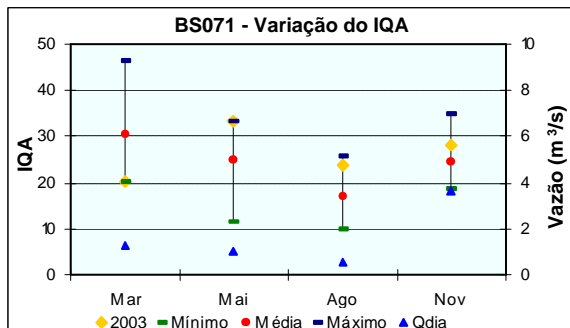

As ocorrências de matéria orgânica e fecal, avaliadas através dos parâmetros coliformes fecais, oxigênio dissolvido, DBO e fosfato total representam os impactos decorrentes dos lançamentos de esgoto doméstico e industrial, especialmente do ramo alimentício, do município de Ubá. Essas

QUALIDADE DAS ÁGUAS SUPERFICIAIS NO ESTADO DE MINAS GERAIS EM 2003

ocorrências interferem diretamente nos níveis de oxigênio dissolvido na água, causando uma depleção nas suas concentrações. Pôde-se observar ao longo dos anos de monitoramento do ribeirão Ubá que as concentrações de oxigênio dissolvido registradas sempre estiveram abaixo do limite mínimo exigido pela legislação para cursos de água de Classe 2, evidenciando os impactos da carga poluidora que chega a este curso de água.

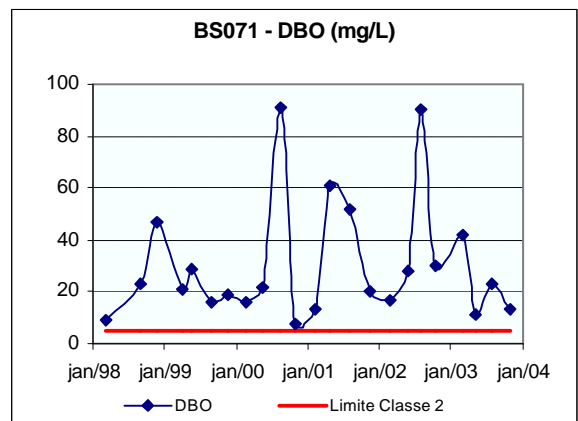
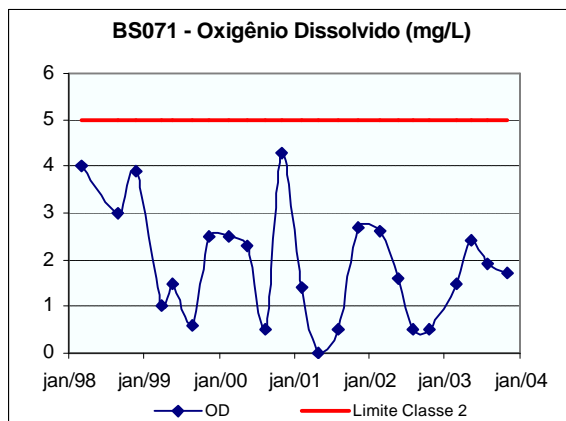
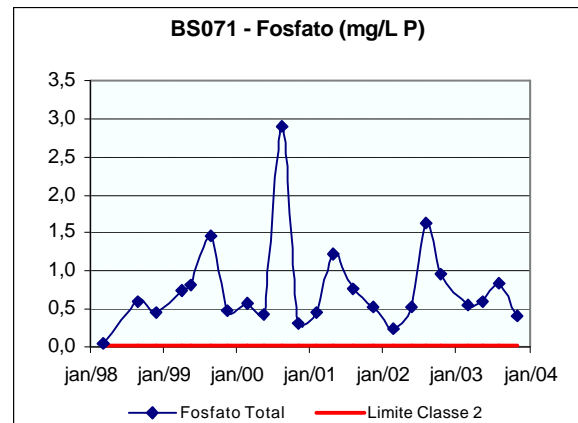
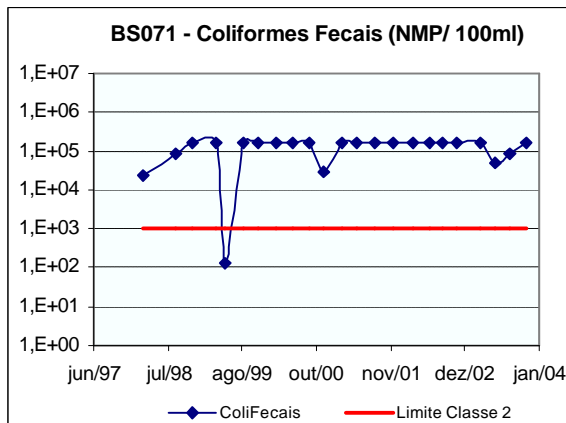

Em relação à cor, observou-se um acréscimo dos seus valores nos últimos três anos no ribeirão Ubá, o que pode estar associado aos lançamentos de efluentes das indústrias de abate de animais e aos curtumes situados as margens do ribeirão Ubá.

QUALIDADE DAS ÁGUAS SUPERFICIAIS NO ESTADO DE MINAS GERAIS EM 2003

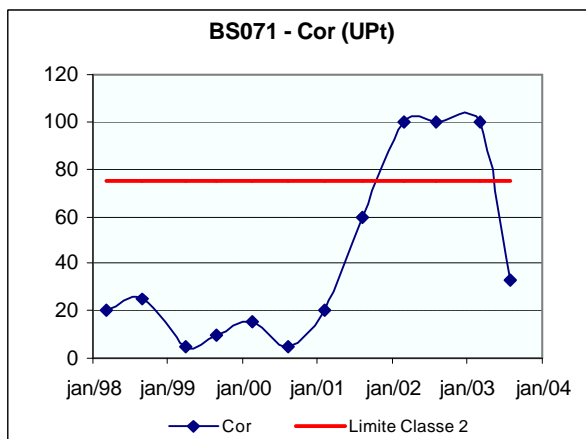

A condutividade elétrica no ribeirão Ubá a jusante da cidade de Ubá (BS071) também evidencia os impactos decorrentes dos lançamentos de esgotos sem tratamento neste curso de água, uma vez que vem apresentando ocorrências elevadas ao longo da série histórica do monitoramento. Ressalta-se que apesar de não existir padrões legais de qualidade de água para a condutividade elétrica, em geral, níveis superiores a 100 $\mu\text{mho/cm}$ indicam ambientes impactados.

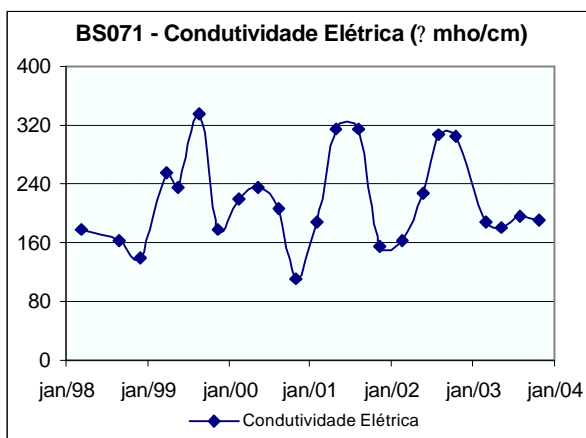

Os níveis dos metais ferro solúvel, manganês e alumínio foram bastante elevados no ribeirão Ubá, mostrando-se bem acima dos limites máximos permitidos pela legislação. As altas concentrações destes metais no ribeirão Ubá estão diretamente associadas às atividades industriais e minerárias desenvolvidas no município de Ubá.

QUALIDADE DAS ÁGUAS SUPERFICIAIS NO ESTADO DE MINAS GERAIS EM 2003

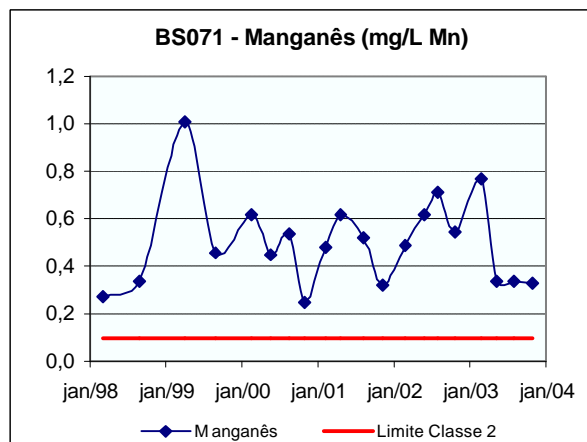
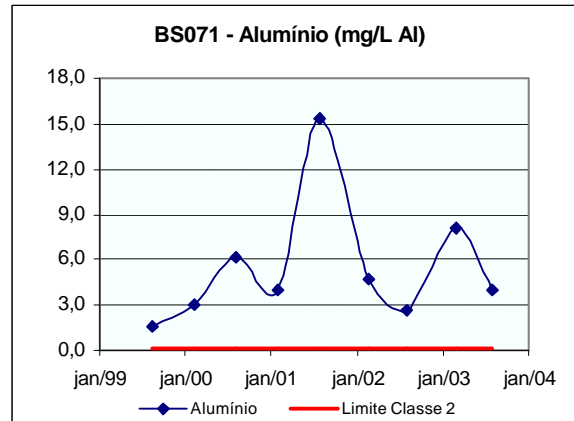
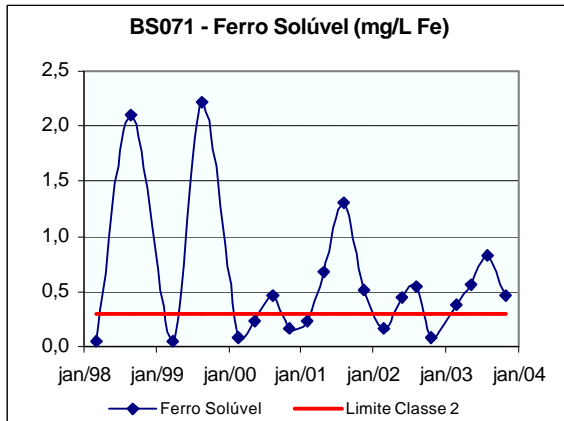

A Contaminação por Tóxicos foi Alta em 2003, em decorrência do nível elevado de índices de fenóis registrado na terceira campanha anual. A amônia não ionizável também contribuiu com a Contaminação por Tóxicos no ribeirão Ubá em 2003, contudo destaca-se uma diminuição das suas concentrações neste último ano.

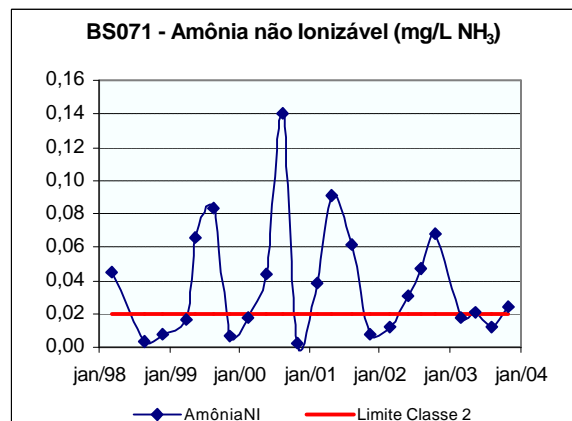
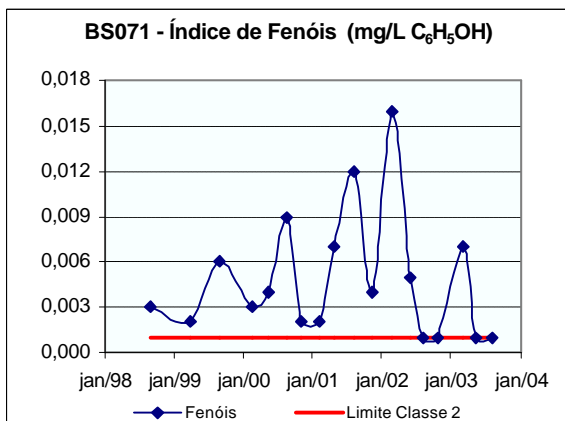

10.1.3.3 Rio Novo e seu afluente

10.1.3.3.1 Rio Novo

UPGRH PS1

Estação de Amostragem: BS046

O rio Novo, monitorado próximo de sua foz no rio Pomba (BS046), permaneceu com a média anual do Índice de Qualidade das Águas no nível Bom em 2003. Essa condição também se destacou em duas das quatro campanhas anuais registrando baixas concentrações dos principais indicadores sanitários ao longo do ano. A situação menos favorável ocorreu nas primeira e segunda campanhas em função do parâmetro coliformes fecais que se apresentou bastante elevado, apesar de bem próximo do limite estabelecido para cursos de água de Classe 2.

No rio Novo próximo de sua foz no rio Pomba (BS046) observou-se, em 2003, uma piora da qualidade das águas no período de maior vazão, caracterizando o recebimento de cargas difusas de poluição.

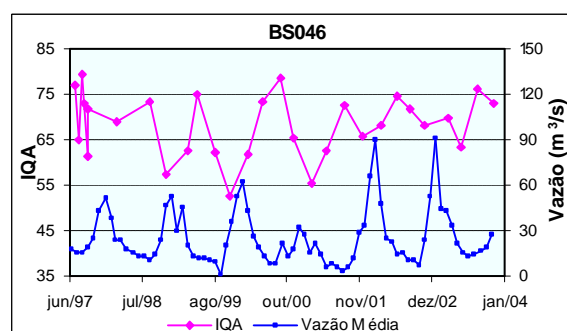
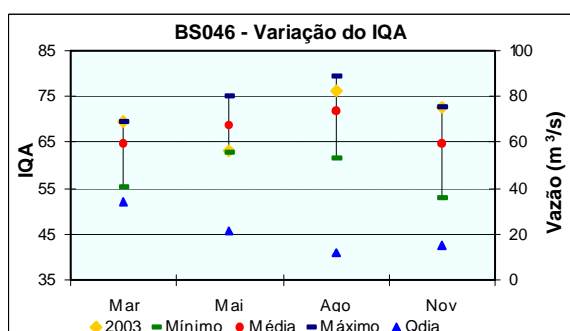

Dentre as inconformidades registradas no rio Novo em 2003, pôde-se destacar as ocorrências de coliformes fecais na segunda campanha anual e de fosfato total nas três últimas campanhas.

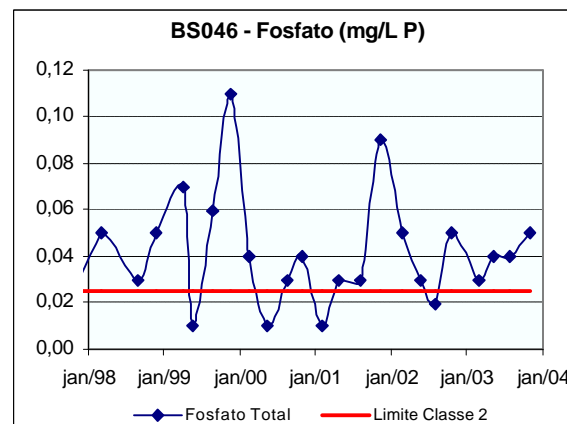
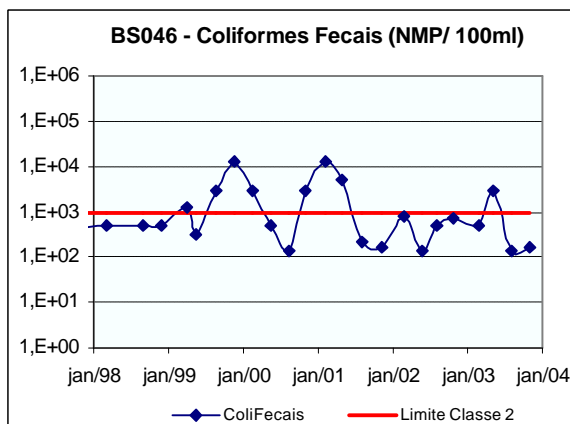

QUALIDADE DAS ÁGUAS SUPERFICIAIS NO ESTADO DE MINAS GERAIS EM 2003

Em relação aos metais, o alumínio apresentou valor acima do limite legal nas duas campanhas amostradas em 2003, e o ferro solúvel, na primeira das quatro campanhas realizadas. Destaca-se que a concentração mais elevada de ferro solúvel registrada na primeira campanha de 2003 está relacionada com o período de chuva que contribuiu com o aporte de materiais oriundos da própria bacia de drenagem.

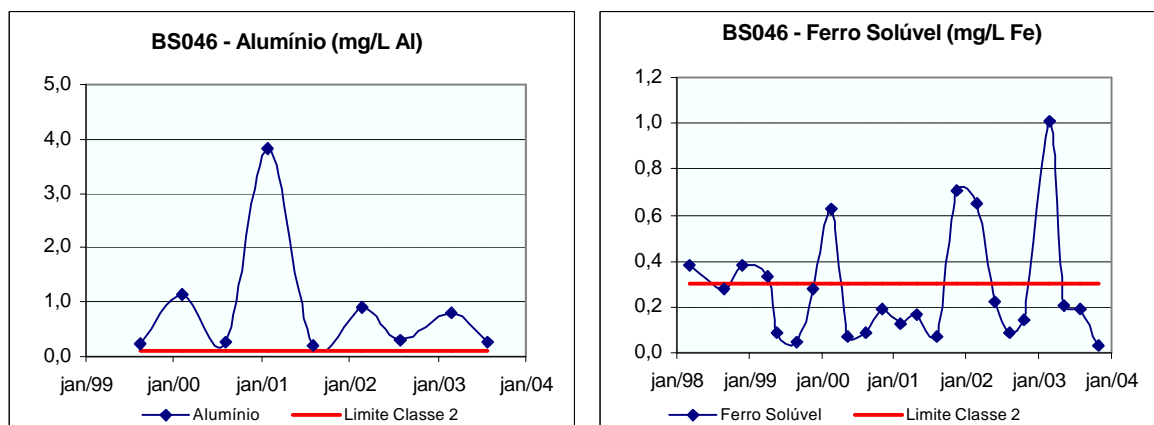

Notou-se uma melhoria da qualidade das águas no rio Novo em relação a Contaminação por Tóxicos em função da diminuição dos níveis de fenóis que haviam sido bastante elevados em 2002. Em 2003, registrou-se Contaminação por Tóxicos Média no próximo de sua foz no rio Pomba (BS046).

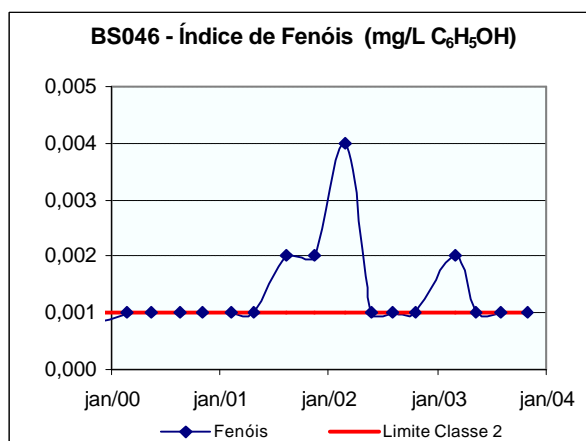

10.1.3.3.2 Ribeirão das Posses

UPGRH PS2

Estação de Amostragem: BS073

A média anual do Índice de Qualidade das Águas no ribeirão das Posses monitorado a jusante de Santos Dumont (BS073) permaneceu Ruim em 2003, influenciado principalmente pelos valores de coliformes fecais, fosfato total, demanda bioquímica de oxigênio, oxigênio dissolvido e turbidez.

QUALIDADE DAS ÁGUAS SUPERFICIAIS NO ESTADO DE MINAS GERAIS EM 2003

Observou-se de forma geral, uma variação pouco significativa no Índice de Qualidade das Águas ao longo do ano 2003 no ribeirão das Posses, notando-se também que não há uma interferência expressiva da variação da vazão na qualidade deste curso de água.

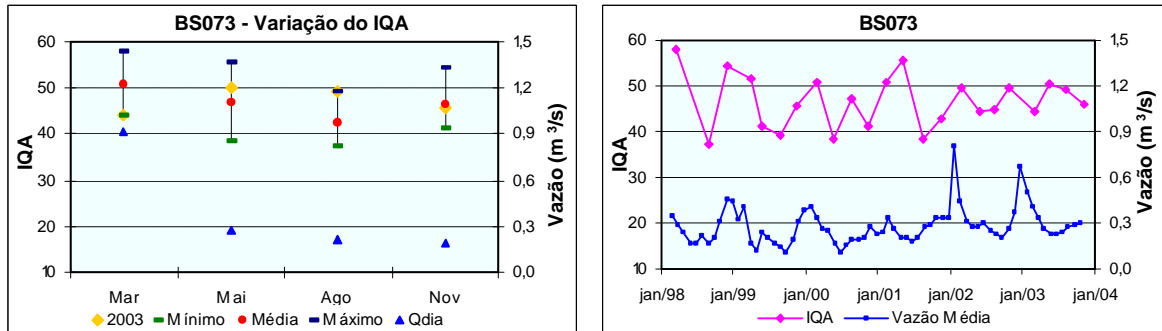

A análise dos principais parâmetros sanitários apontou níveis elevados de fosfato total e de coliformes fecais, sendo bastante crítica a contaminação por coliformes fecais. A matéria orgânica, representada pela DBO, tem se mantido inconforme com o limite legal ao longo dos anos. O oxigênio dissolvido, que em média tem mostrado sinais de recuperação no ribeirão das Posses nos últimos anos, apresentou uma redução na última campanha de 2003. Estes resultados evidenciam o impacto dos lançamentos de esgotos sanitários e industriais, especialmente dos ramos de laticínios e de papel e papelão, localizadas no município de Santos Dumont.

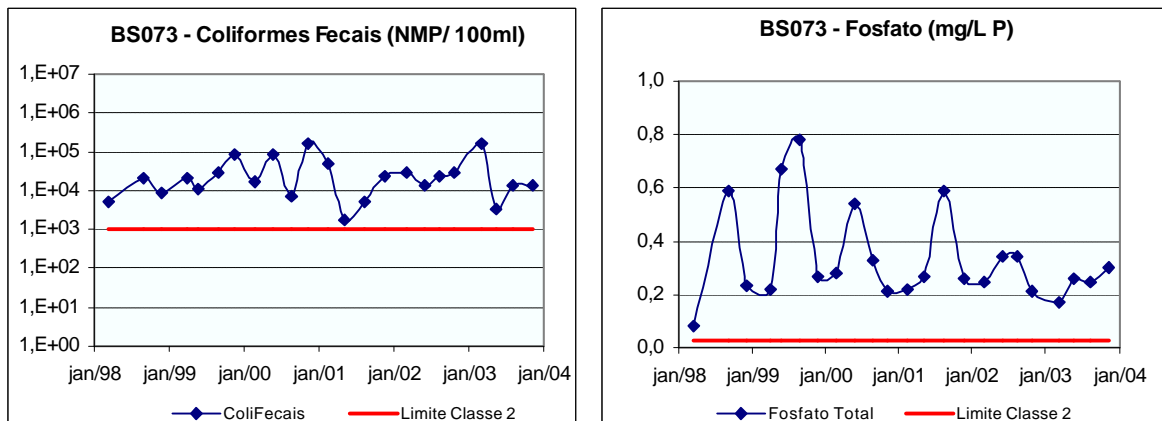

QUALIDADE DAS ÁGUAS SUPERFICIAIS NO ESTADO DE MINAS GERAIS EM 2003

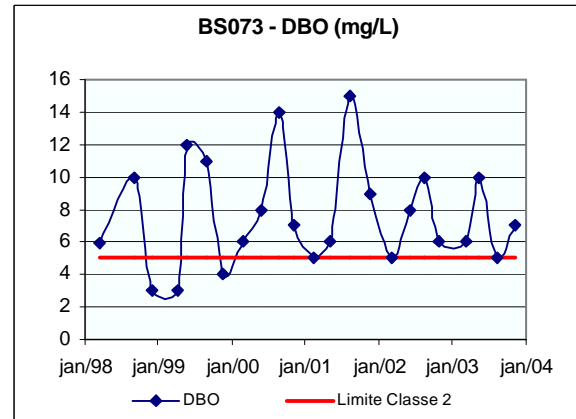
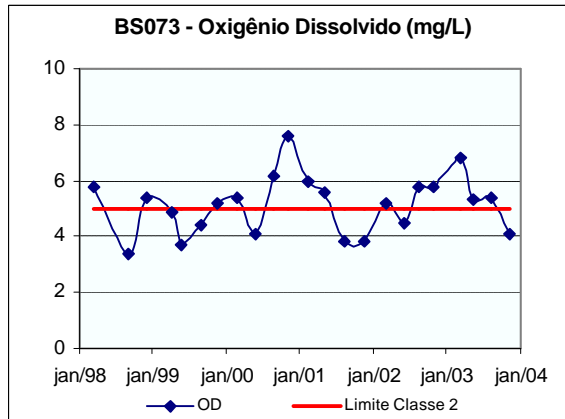

Em relação aos metais, pôde-se constatar que o alumínio esteve em desconformidade com o limite da legislação nas duas campanhas de monitoramento do ribeirão das Posses a jusante de Santos Dumont (BS073), assim como em 2002. O ferro solúvel também apresentou valores que excederam o limite da legislação nas terceira e quarta campanhas, enquanto que o manganês excedeu o limite da legislação na segunda campanha, o que pode estar associado às atividades de extração de minerais metálicos desenvolvidas no município de Santos Dumont.

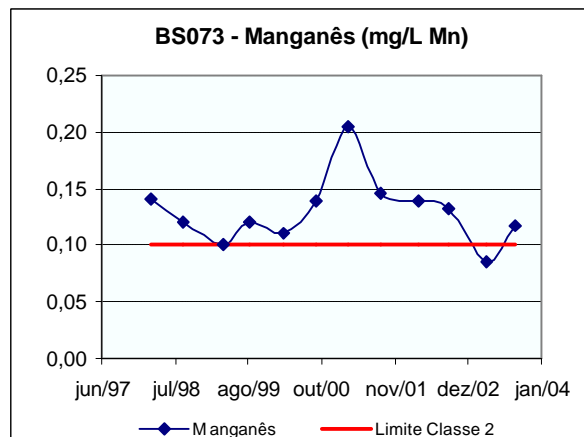
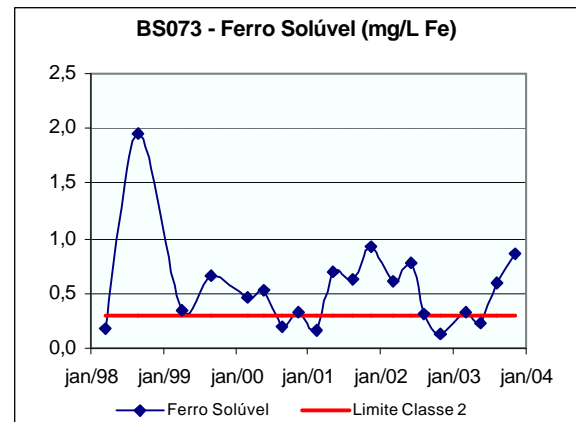
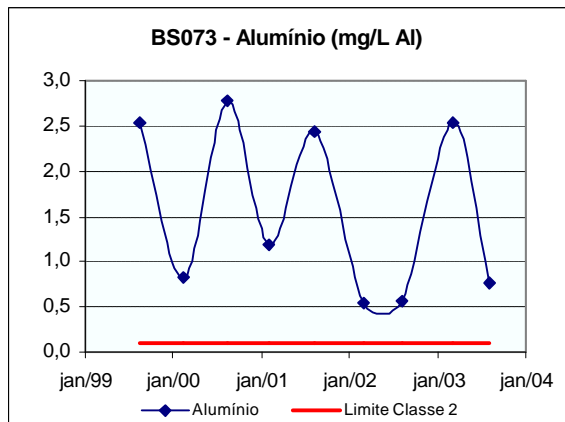

QUALIDADE DAS ÁGUAS SUPERFICIAIS NO ESTADO DE MINAS GERAIS EM 2003

A presença de fenóis, influenciada por lançamentos dos efluentes industriais e domésticos sem tratamento, decorrentes das indústrias de laticínios e de papel e papelão, continua sendo o principal responsável pela Contaminação por Tóxicos Alta registrada no ribeirão das Posses.

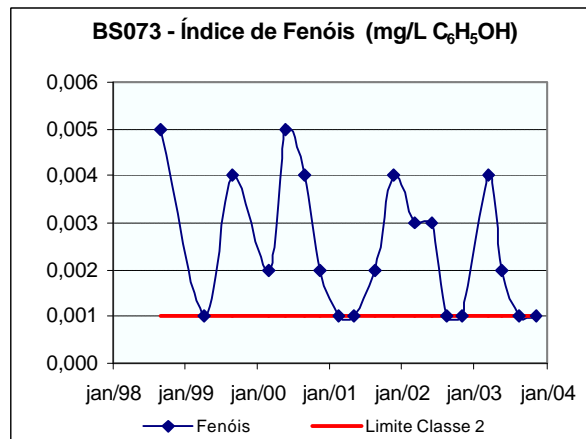

10.1.3.4 Ribeirão Meia Pataca

UPGRH PS2

Estação de Amostragem: BS049

A média anual do Índice de Qualidade das Águas no ribeirão Meia Pataca, monitorado a montante do rio Pomba (BS049) apresentou-se na faixa Muito Ruim em 2003. Este resultado foi influenciado principalmente pela contagem de coliformes fecais, concentração de oxigênio dissolvido, demanda bioquímica de oxigênio (DBO), fosfato total e turbidez.

O ribeirão Meia Pataca a montante do rio Pomba (BS049) possui característica de curso de água que recebe influência de fontes de poluição pontual, uma vez que observou-se uma melhoria da qualidade da água em função do aumento na vazão. Esta melhoria é devido à diluição provocada pelas águas das chuvas.

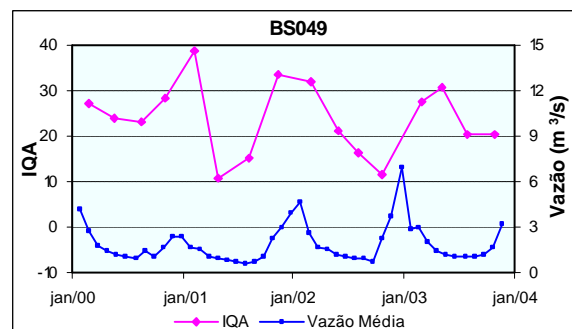
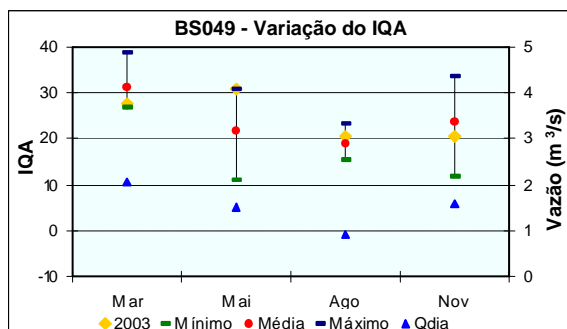

A avaliação dos principais parâmetros sanitários indicou que a contagem de coliformes fecais permaneceu constante no valor do limite máximo de detecção do método analítico, mostrando-se 160 vezes acima do limite legal.

QUALIDADE DAS ÁGUAS SUPERFICIAIS NO ESTADO DE MINAS GERAIS EM 2003

Essa condição vem sendo observada desde o final do ano 2001. O fosfato total, que no ribeirão Meia Pataca está diretamente associado aos despejos domésticos e industriais, apresentou concentrações bastante elevadas em todas as campanhas de 2003.

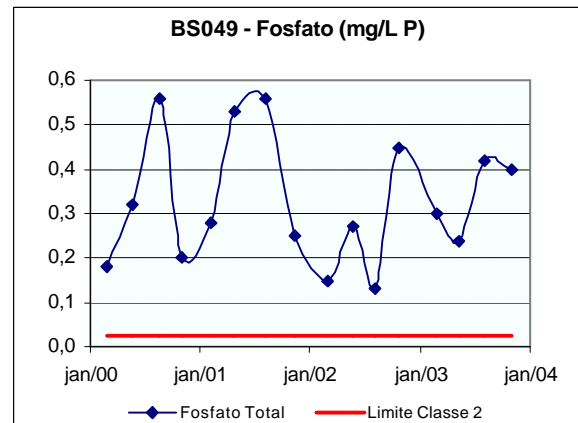
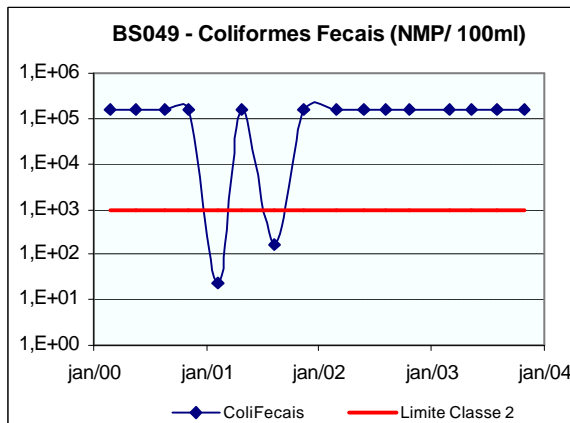

A DBO apresentou-se com valores muito acima do limite estabelecido na legislação no ribeirão Meia Pataca a montante do rio Pomba (BS049), o que contribuiu para redução dos níveis de oxigênio dissolvido em todas as campanhas de coleta do ano 2003. Aumentos de DBO num corpo de água são provocados por despejos de origem predominantemente orgânica e estes por sua vez podem induzir a redução de oxigênio dissolvido na água. Destacam-se as indústrias alimentícias, têxteis e de papel e papelão situadas em Cataguases que são as principais fontes de contaminação do ribeirão Meia Pataca.

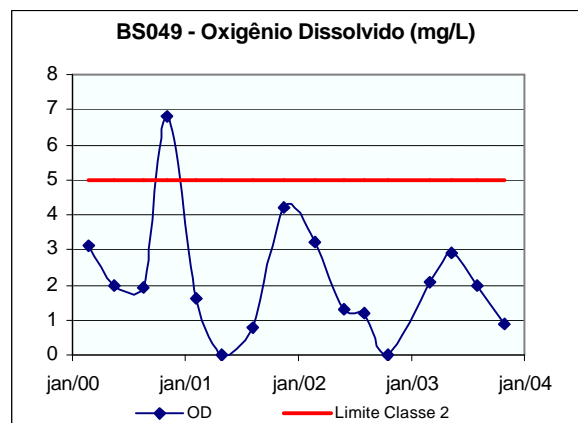
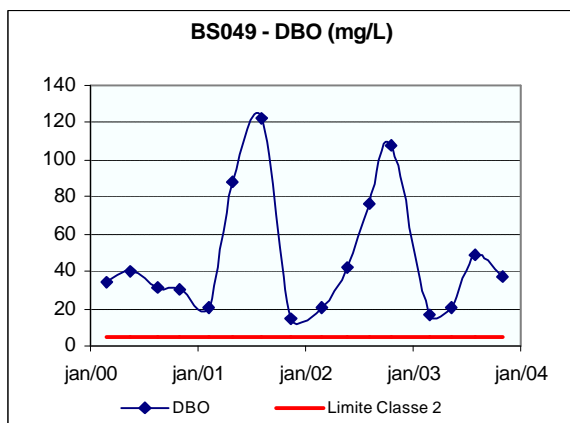

Os surfactantes aniônicos, que são substâncias tensoativas e estão associados à presença de detergentes na água, decorrentes dos lançamentos de esgotos sanitários, estiveram acima do limite estabelecido na legislação no ribeirão Meia Pataca na quarta campanha de 2003.

QUALIDADE DAS ÁGUAS SUPERFICIAIS NO ESTADO DE MINAS GERAIS EM 2003

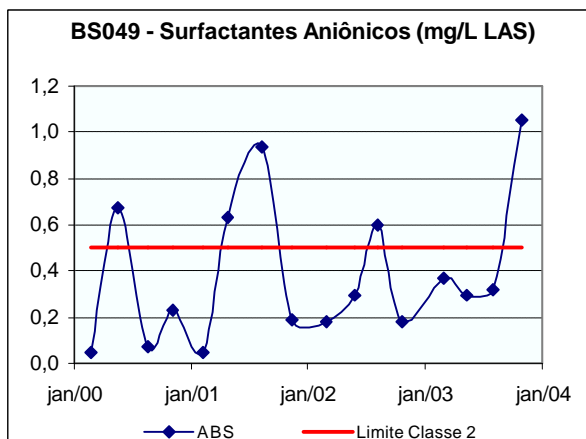

Os resultados de condutividade elétrica demonstraram que as águas do ribeirão Meia Pataca possuem teores acentuados de sais dissolvidos, com média anual em torno de 183,0 μ mho/cm. Apesar de não existir padrões legais de qualidade de água para a condutividade elétrica, em geral, níveis superiores a 100 μ mho/cm indicam ambientes impactados. Dentre os íons diretamente responsáveis pelos valores de condutividade elétrica destaca-se os sulfatos, que apesar de atenderem ao limite máximo estabelecido na legislação, vêm apresentando níveis bastante elevados no ribeirão Meia Pataca e foram os maiores valores de concentração observados em toda a bacia do rio Paraíba do Sul.

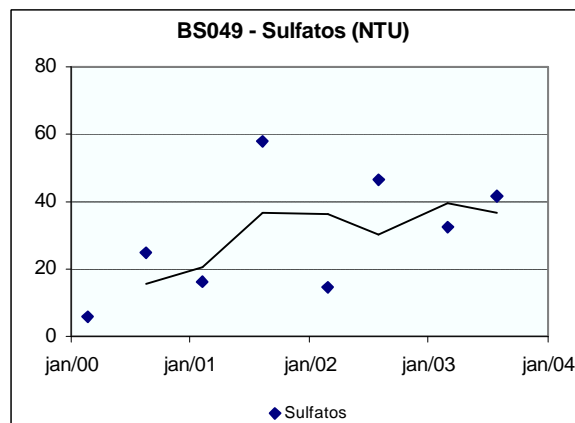
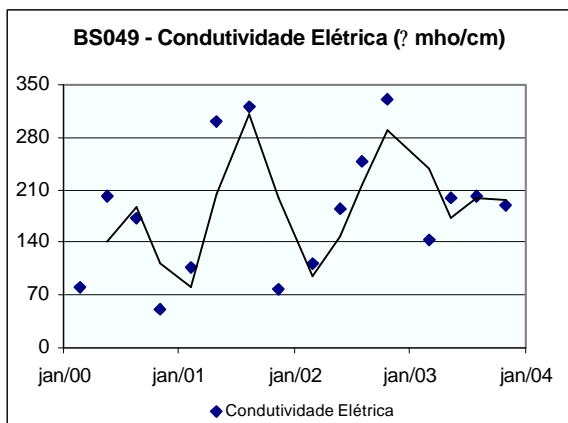

Os metais, alumínio, ferro solúvel e manganês estiveram em desacordo com os limites da legislação em 2003, apresentando concentrações elevadas em todas as campanhas, especialmente o ferro solúvel, que registrou as concentrações mais elevadas da sua série histórica no ribeirão Meia Pataca. Estes resultados também refletem os impactos decorrentes das atividades industriais, destacando-se as dos ramos metalúrgico, químico e têxtil desenvolvidas no município de Cataguases.

QUALIDADE DAS ÁGUAS SUPERFICIAIS NO ESTADO DE MINAS GERAIS EM 2003

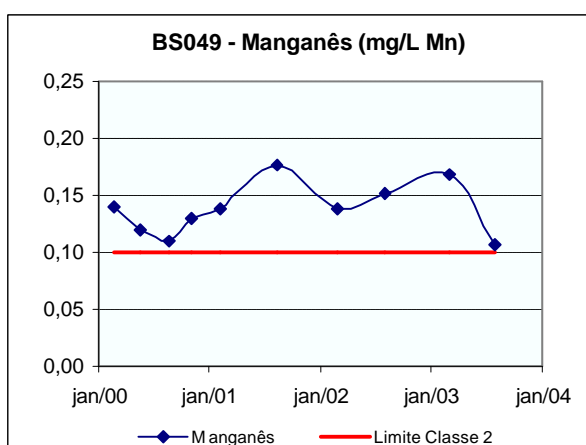
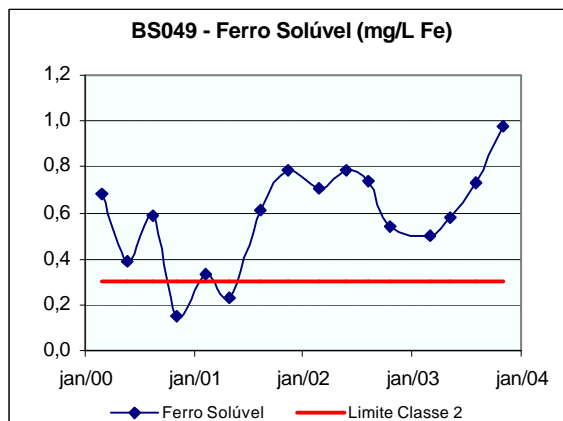
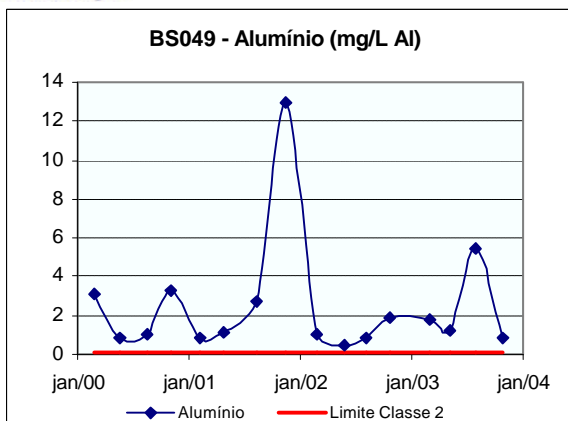

A Contaminação por Tóxicos foi Alta no ribeirão Meia Pataca em 2003, devido aos índices de fenóis observados nas primeira e na terceira campanhas. Esta situação está associada aos despejos industriais do município de Cataguases. Contudo, é importante destacar a redução das concentrações de fenóis observada no ano de 2003 em relação ao ano anterior.

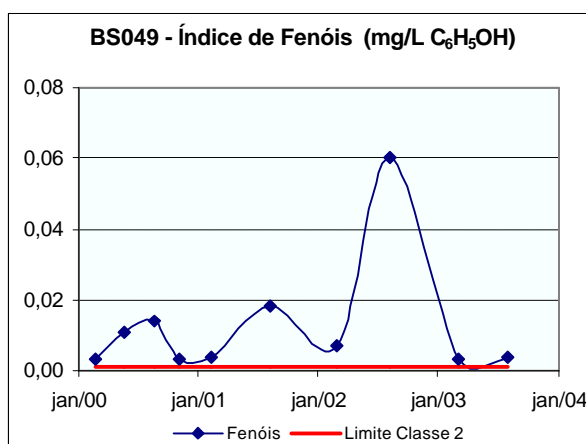

10.1.4 Rio Muriaé e seus afluentes

10.1.4.1 Rio Muriaé

UPGRH PS2

Estações de Amostragem: BS059, BS081 e BS057.

A média anual do Índice de Qualidade das Águas no rio Muriaé apresentou-se no nível Médio em 2003 em todos os trechos monitorados ao longo do seu curso, quais sejam: a montante da cidade de Muriaé (BS059), a montante da confluência com o rio Glória (BS081) e em Patrocínio do Muriaé (BS057). Contudo, no trecho monitorado a montante da confluência com o rio Glória (BS081), observou-se uma condição menos satisfatória em termos de IQA, sobretudo nas primeira e terceira campanhas, onde o IQA registrado foi Ruim. A condição observada ao longo do rio Muriaé foi influenciada principalmente pelos parâmetros fosfato total, coliformes fecais e demanda bioquímica de oxigênio (DBO).

A evolução do IQA em função das variações de vazão no rio Muriaé é bastante distinta. No trecho localizado a montante de Muriaé (BS059) foi possível observar que no período de maior vazão ocorre uma piora da qualidade das águas, devido ao aporte de poluentes de origem difusa no período de chuva. No trecho localizado a jusante da cidade de Muriaé (BS081) observou-se uma melhoria da qualidade da água em função do aumento da vazão no ano 2003, fato que está relacionado com a diluição dos poluentes ocorre nesse trecho do curso de água. No rio Muriaé em Patrocínio do Muriaé (BS057) não se observou uma relação direta entre a vazão e IQA ao longo dos anos. Entretanto, em 2003, verificou-se uma melhor qualidade da água no período chuvoso característico de curso de água que recebe influência de poluição pontual.

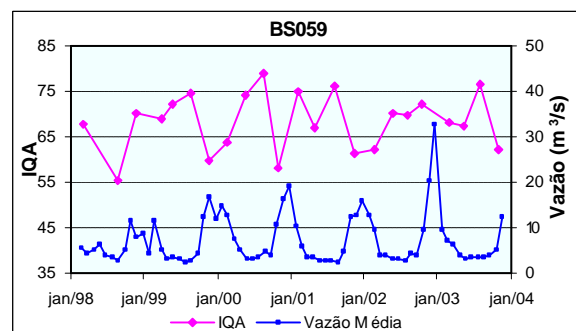
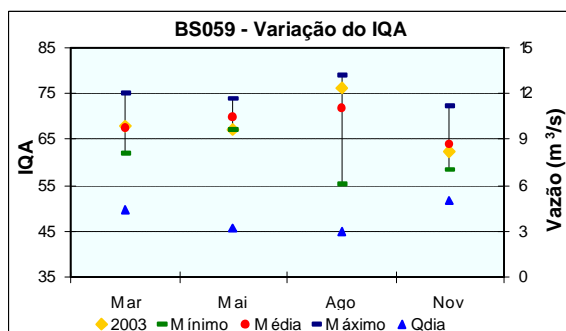

QUALIDADE DAS ÁGUAS SUPERFICIAIS NO ESTADO DE MINAS GERAIS EM 2003

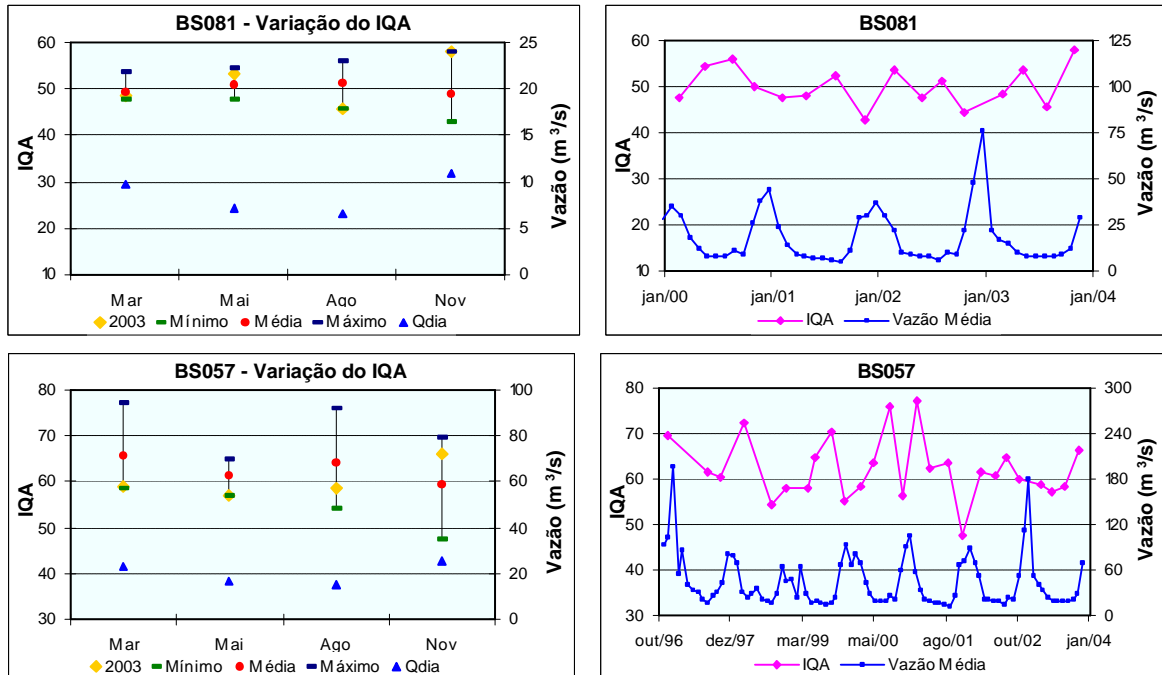

Através dos resultados dos parâmetros sanitários coliformes fecais, fosfato total e DBO, foi possível verificar que ocorre uma piora na qualidade das águas do rio Muriaé a partir do trecho localizado a montante da sua confluência como rio Glória (BS081) devido aos lançamentos de esgotos sanitários e industriais, destacando-se as do ramo alimentício, do município de Muriaé. No trecho localizado em Patrocínio de Muriaé (BS057) houve uma melhoria nos valores destes parâmetros, que apesar de estarem em desacordo com os limites estabelecidos na legislação, apresentaram uma condição um pouco melhor neste trecho, em função da diluição ocasionada pelas águas do rio Glória.

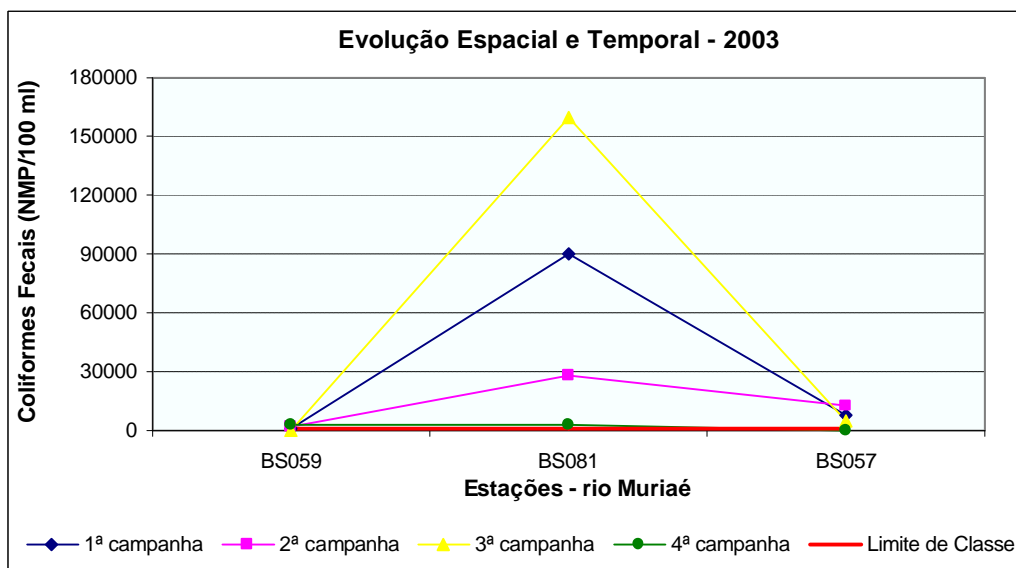

QUALIDADE DAS ÁGUAS SUPERFICIAIS NO ESTADO DE MINAS GERAIS EM 2003

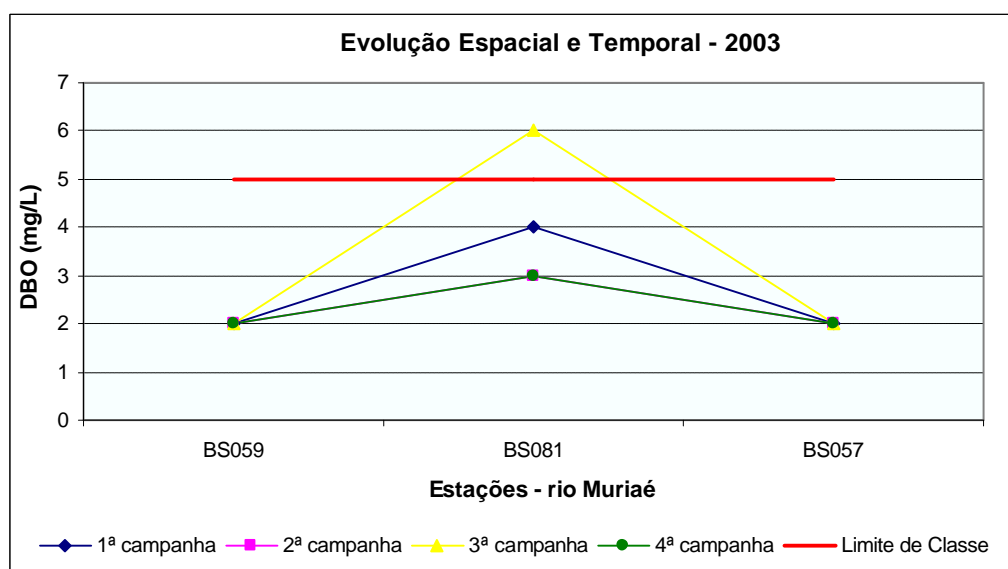
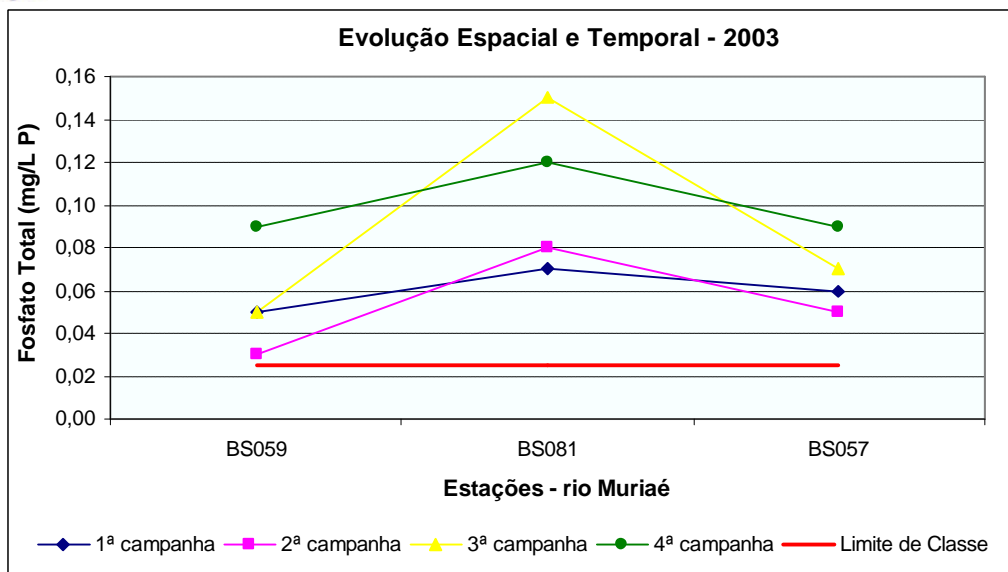

Dentre os metais que apresentaram ocorrências acima dos limites máximos permitidos pela legislação para cursos de água de classe 2, destacaram-se o alumínio e o ferro solúvel, com elevadas concentrações em todas as campanhas de 2003, nas três estações monitoradas no rio Muriaé.

QUALIDADE DAS ÁGUAS SUPERFICIAIS NO ESTADO DE MINAS GERAIS EM 2003

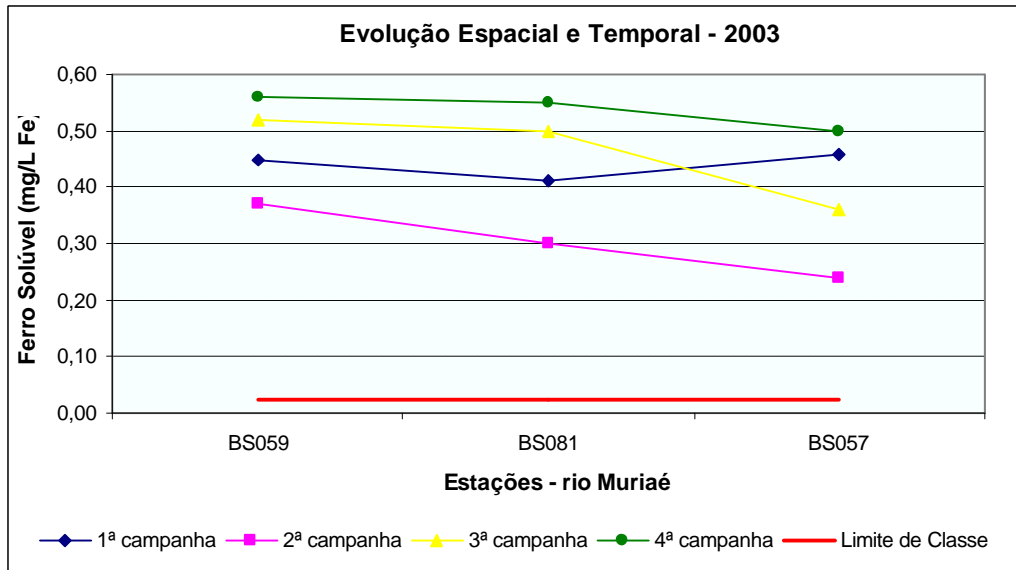

A avaliação dos contaminantes tóxicos apontou uma melhoria em 2003, em relação aos anos anteriores, no rio Muriaé a montante da confluência com o rio Glória (BS081) e em Patrocínio de Muriaé (BS057), onde foi possível observar, a redução do índice de fenóis e as ocorrências das demais substâncias tóxicas em conformidade com os limites legais. Porém, no trecho localizado a montante da cidade de Muriaé (BS059) a Contaminação por Tóxicos foi considerada Alta em 2003, em função das elevadas concentrações de índice de fenóis. Esta foi a pior condição registrada na bacia do rio Muriaé em relação aos fenóis.

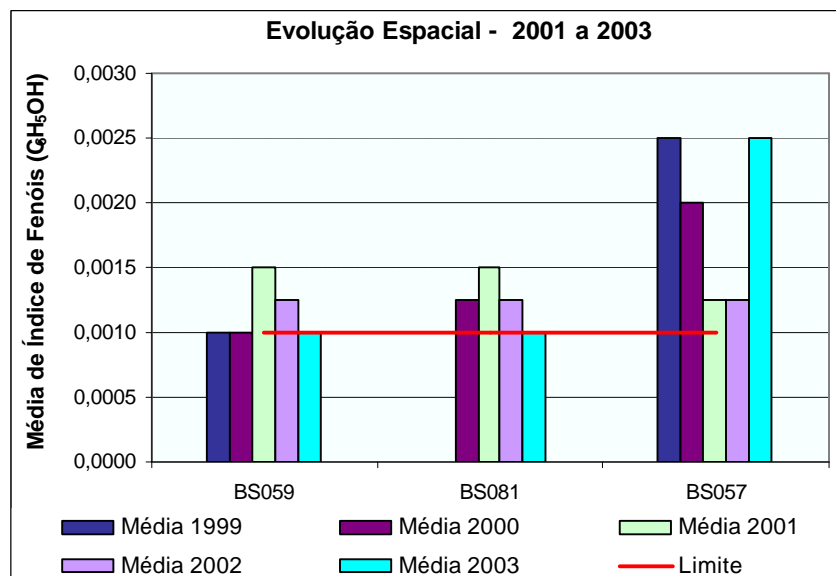

10.1.4.2 Rio Glória

UPGRH PS2

Estação de Amostragem: BS058

A média anual do Índice de Qualidade das Águas no rio Glória, monitorado próximo de sua foz no rio Muriaé (BS058), apresentou-se no nível Bom em 2003. Uma condição menos satisfatória foi observada na primeira, na segunda e na quarta campanha, quando o IQA apresentou-se no nível Médio, influenciado principalmente pela contagem de coliformes fecais. Destaca-se uma melhoria na condição de qualidade das águas do rio Glória (BS058), em relação aos últimos dois anos que haviam apresentado uma média anual para o IQA no nível Médio.

Foi possível verificar que a estação monitorada no rio Glória próximo de sua foz no rio Muriaé (BS058) em 2003, apresentou uma piora da qualidade das águas no período de maior vazão, caracterizando o recebimento de poluentes de origem difusa por esse curso de água.

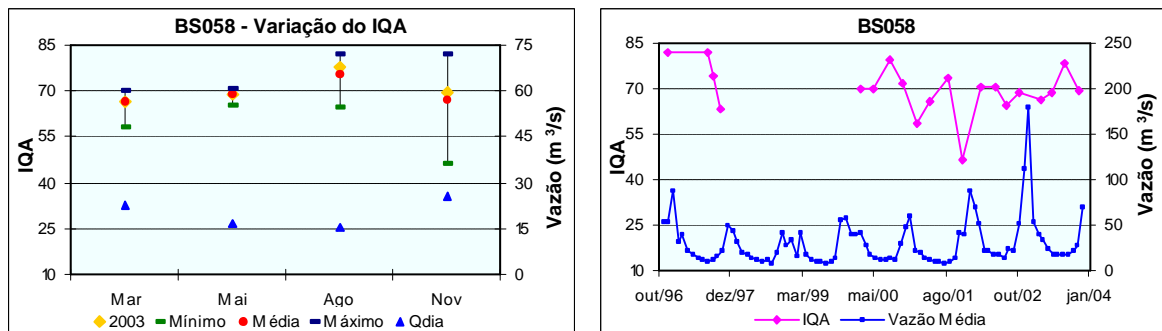

Pôde-se constatar que no rio Glória próximo de sua foz no rio Muriaé (BS058) a concentração de fosfato total excedeu o limite da legislação em todas as campanhas de 2003, devendo este fato estar relacionado com os despejos domésticos das cidades de Miradouro e Fervedouro. Destaca-se a diminuição nas ocorrências de coliformes fecais em relação aos anos anteriores no rio Glória, uma vez que apenas em uma das quatro campanhas realizadas em 2003, a concentração de coliformes fecais excedeu o limite máximo permitido pela legislação.

QUALIDADE DAS ÁGUAS SUPERFICIAIS NO ESTADO DE MINAS GERAIS EM 2003

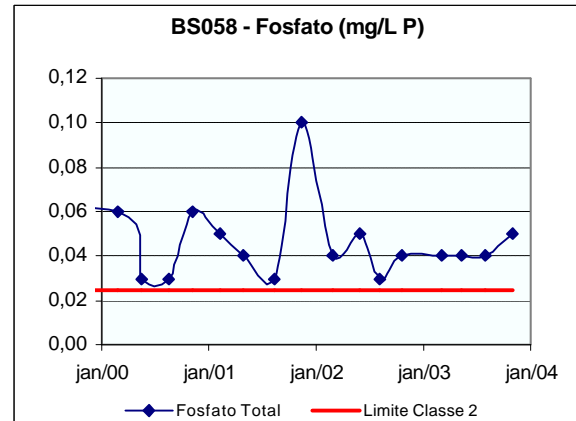
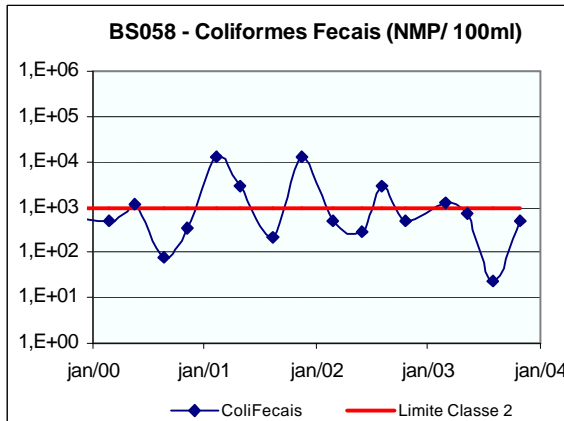

Observou-se no rio Glória, que as ocorrências de alumínio permaneceram, como nos anos anteriores, com resultados em desacordo com o limite da legislação nas duas campanhas amostradas em 2003. Concentrações de ferro solúvel excederam o limite da legislação nas primeira e terceira campanhas de monitoramento. Isto é decorrente de despejos industriais, atividades minerárias e extração de pedras e outros materiais para construção nas cidades de Miradouro e Fervedouro.

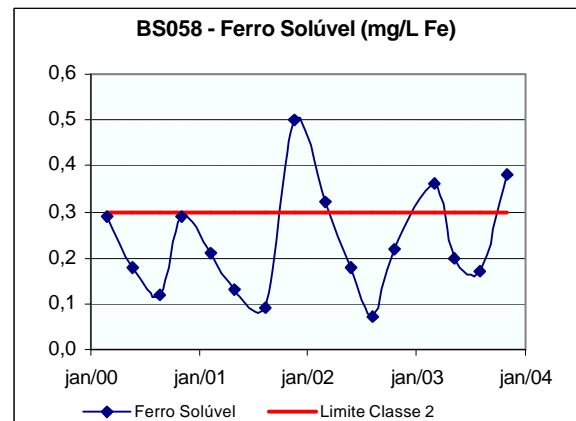
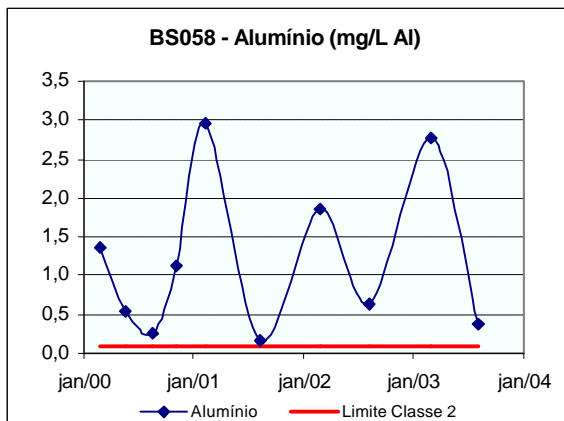

A Contaminação por Tóxicos foi Alta no rio Glória devido as elevadas concentrações de índice de fenóis observadas nas primeira e terceira campanhas de 2003. Destaca-se que houve um acréscimo no valor deste parâmetro no rio Glória em 2003. Os fenóis podem ser tanto de origem industrial, quanto doméstica, não sendo possível identificar a contribuição individual de cada uma destas fontes.

QUALIDADE DAS ÁGUAS SUPERFICIAIS NO ESTADO DE MINAS GERAIS EM 2003

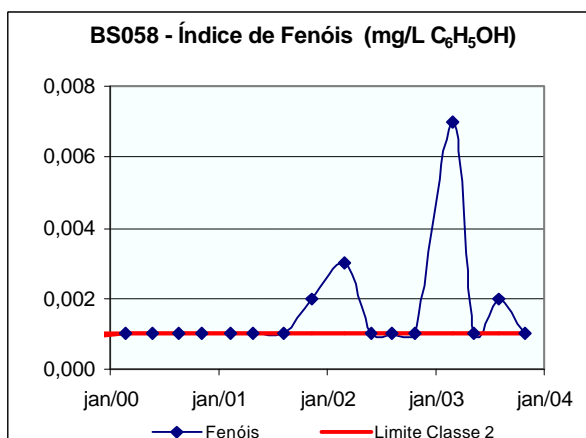

10.1.4.3 Rio Carangola

UPGRH PS2

Estação de Amostragem: BS056

A média anual do Índice de Qualidade das Águas no rio Carangola, monitorado a montante de Tombos (BS056) apresentou-se no nível Bom em 2003. A situação menos favorável foi verificada nas primeira e quarta campanhas, quando o IQA foi considerado Médio, influenciado principalmente pelos parâmetros coliformes fecais e turbidez. Destaca-se uma melhoria na condição de qualidade do rio Carangola (BS056) em 2003, uma vez que o IQA vinha se apresentando no nível Médio nos últimos anos.

Foi possível verificar que a estação monitorada no rio Carangola a montante de Tombos (BS056) em 2003 apresentou uma piora da qualidade das águas no período de maior vazão, caracterizando o recebimento de poluentes originários das fontes difusas de poluição.

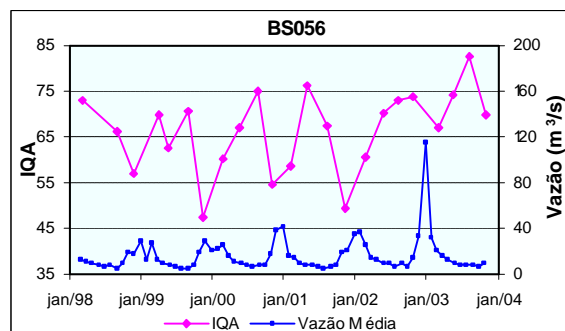
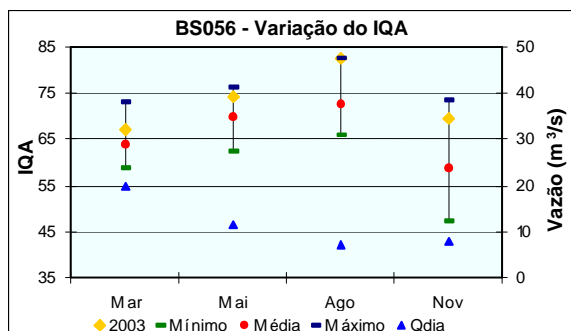

As concentrações de fosfato total excederam o limite legal em todas as campanhas de 2003, enquanto a contagem de coliformes fecais não revelou desacordo com o limite estabelecido pela legislação nesse ano.

QUALIDADE DAS ÁGUAS SUPERFICIAIS NO ESTADO DE MINAS GERAIS EM 2003

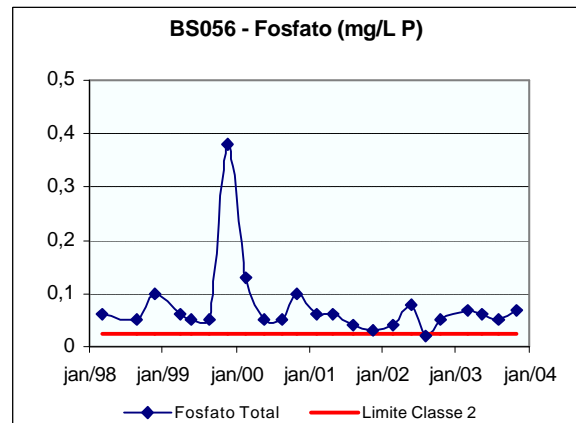
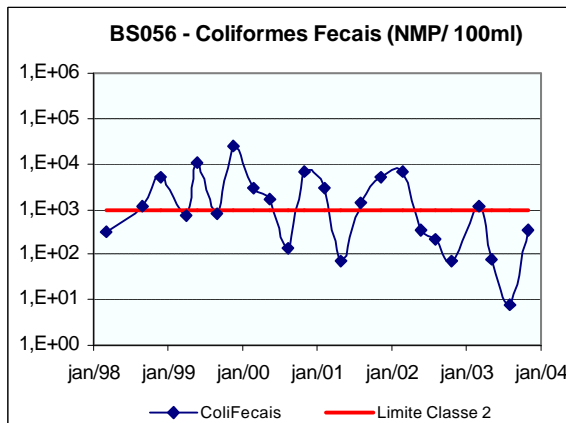

No que diz respeito aos metais pôde-se constatar que o alumínio e o ferro solúvel apresentaram concentrações em desconformidade com os limites da legislação em 2003, como no ano anterior. Os valores de alumínio estiveram acima do limite legal nas duas campanhas em que foi monitorado e o ferro solúvel nas primeira e quarta campanhas de 2003.

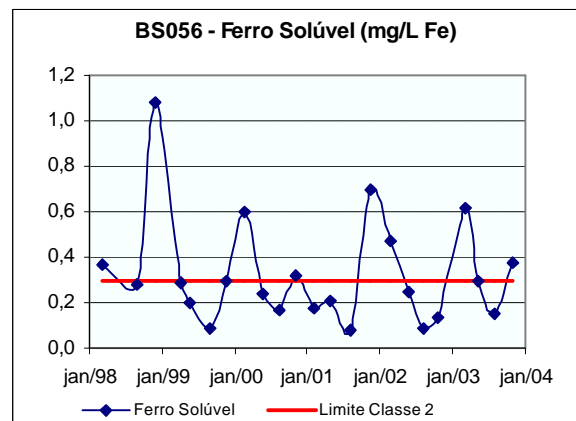
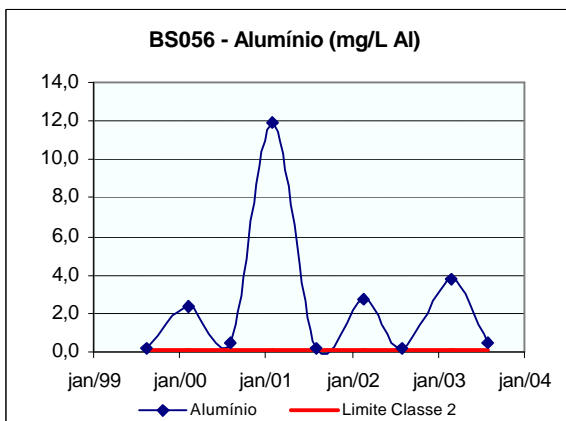

Contudo observou-se uma piora na qualidade das águas do rio Carangola, em termos de Contaminação por Tóxicos, uma vez que em 2003 a contaminação foi considerada Alta em função da elevada concentração registrada para o índice de fenóis na primeira campanha de 2003. Em 2002 a Contaminação por Tóxicos foi Média. Destaca-se que este registro é bastante atípico no rio Carangola, uma vez a concentração de fenóis excedeu em aproximadamente dez vezes o limite da legislação, além disso foi o maior valor registrado na série histórica do rio Carangola.

QUALIDADE DAS ÁGUAS SUPERFICIAIS NO ESTADO DE MINAS GERAIS EM 2003

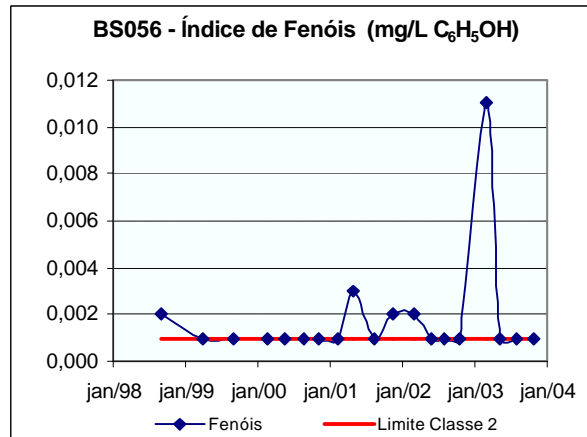

11. Avaliação Ambiental

11.1. Análise das Violações

Considerando a série de resultados, no período de 1997 a 2003, para as 29 estações de amostragem da bacia do rio Paraíba do Sul, avaliou-se os parâmetros monitorados com relação ao percentual de amostras cujos valores violaram em mais de 20% os limites legais da DN COPAM 10/86, considerando o enquadramento do curso de água, no local de cada estação. A Tabela 11.1 apresenta o percentual de violações em ordem decrescente do valor obtido para cada parâmetro, indicando os constituintes mais críticos na bacia.

Tabela 11.1: Classificação dos parâmetros monitorados em ordem decrescente segundo o percentual de violações de classe de enquadramento na parte mineira da bacia do rio Paraíba do Sul no período de 1997 a 2003.

Parâmetro	Violações (%)	Total de Análises
Alumínio	98,1%	359
Fosfato Total	86,6%	671
Coliformes Fecais	65,6%	671
Coliformes Totais	62,7%	671
Índice de Fenóis	42,9%	534
Ferro Solúvel	29,5%	601
Óleos e Graxas*	29,1%	371
Manganês	18,7%	491
Demanda Bioquímica de Oxigênio (DBO)	15,8%	671
Cor	13,7%	329
Oxigênio Dissolvido	11,6%	671
Cobre	7,5%	532
Turbidez	6,7%	670
Zinco	4,9%	506
Nitrogênio Amoniacal	4,5%	671
Amônia não ionizável	4,0%	470
Cádmio	2,2%	401
Substâncias Tensoativas	1,6%	548
Merúrio	1,2%	321
Níquel	1,2%	334
Cianetos	0,9%	451
Chumbo	0,2%	485
pH in loco	0,0%	671
Sólidos Dissolvidos Totais	0,0%	524
Cloretos	0,0%	665
Sulfatos	0,0%	346
Nitrato	0,0%	669
Nitrito	0,0%	521
Arsênio	0,0%	314
Bário	0,0%	372
Boro	0,0%	313
Cromo III	0,0%	465
Cromo VI	0,0%	451
Selênio	0,0%	356

* Considerou-se como violação as ocorrências maiores que 1mg/L



Instituto Mineiro de
Gestão das Águas

QUALIDADE DAS ÁGUAS SUPERFICIAIS NO ESTADO DE MINAS GERAIS EM 2003

Pode-se observar que o alumínio apresentou o maior percentual de violação em relação ao limite estabelecido na legislação e está associado as características naturais do solo da região, bem como as ocorrências de ferro solúvel. Fosfato total, coliformes fecais e coliformes totais estão relacionados basicamente aos despejos domésticos que são lançados sem tratamento nos cursos de água da bacia do rio Paraíba do Sul.

Em complementação foram identificadas as principais violações de parâmetros em relação aos limites legais nos pontos de amostragem da bacia do rio Paraíba do Sul. Os quadros a seguir apresentam os principais fatores de PRESSÃO associados aos indicadores de degradação em 2003 e os parâmetros que apresentaram as maiores violações no período de 1997 a 2003 para cada estação de amostragem, caracterizando o ESTADO da qualidade das águas.



Instituto Mineiro de
Gestão das Águas

QUALIDADE DAS ÁGUAS SUPERFICIAIS NO ESTADO DE MINAS GERAIS EM 2003

Curso d'água: Rio Paraíba do Sul UPGRH: PS2

ESTAÇÃO	CLASSE	PRESSÃO	ESTADO	
		FATORES DE PRESSÃO	INDICADORES DE DEGRADAÇÃO EM 2003	INDICADORES COM MAIOR Nº DE VIOLAÇÕES NO PERÍODO DE 1997 A 2003
BS060	2	Lançamento de esgoto sanitário Resíduo sólido urbano Carga difusa	Turbidez, cor, fosfato total, coliformes fecais, coliformes totais, alumínio, ferro solúvel e manganês	Fosfato total, alumínio, coliformes totais, coliformes fecais e índice de fenóis
BS075	2	Lançamento de esgoto sanitário Carga difusa	Fosfato total, índice de fenóis, óleos e graxas, coliformes totais, alumínio e ferro solúvel	Fosfato total, alumínio, índice de fenóis, coliformes fecais e óleos e graxas

Curso d'água: Rio Paraibuna UPGRH: PS1

ESTAÇÃO	CLASSE	PRESSÃO	ESTADO	
		FATORES DE PRESSÃO	INDICADORES DE DEGRADAÇÃO EM 2003	INDICADORES COM MAIOR Nº DE VIOLAÇÕES NO PERÍODO DE 1997 A 2003
BS002	1	Lançamento de esgoto sanitário Lançamento de efluente industrial Agropecuária Erosão Carga difusa	Cor, fosfato total, DBO, índice de fenóis, coliformes totais, coliformes fecais, alumínio, ferro solúvel e manganês	Manganês, alumínio, coliformes totais, coliformes fecais e ferro solúvel



Instituto Mineiro de
Gestão das Águas

QUALIDADE DAS ÁGUAS SUPERFICIAIS NO ESTADO DE MINAS GERAIS EM 2003

Curso d'água: Rio Paraibuna UPGRH: PS1

ESTAÇÃO	CLASSE	PRESSÃO	ESTADO	
		FATORES DE PRESSÃO	INDICADORES DE DEGRADAÇÃO EM 2003	INDICADORES COM MAIOR Nº DE VIOLAÇÕES NO PERÍODO DE 1997 A 2003
BS006	3	Lançamento de esgoto sanitário Lançamento de efluente industrial Resíduo sólido urbano Expansão urbana	Cor, fosfato total, coliformes totais, coliformes fecais e alumínio	Fosfato total, alumínio, coliformes totais, coliformes fecais e índice de fenóis
BS083	3	Lançamento de efluente industrial Lançamento de esgoto sanitário Resíduo sólido urbano Expansão urbana Erosão	Cor, fosfato total, coliformes fecais, coliformes totais e alumínio	Fosfato total, alumínio, coliformes totais, coliformes fecais e índice de fenóis
BS017	3	Lançamento de esgoto sanitário Lançamento de efluente industrial Resíduo sólido urbano Erosão	Turbidez, fosfato total, nitrogênio amoniacal, OD, DBO, óleos e graxas, coliformes fecais, coliformes totais e alumínio	Fosfato total, alumínio, índice de fenóis, OD e coliformes fecais
BS018	3	Lançamento de esgoto sanitário Lançamento de efluente industrial Resíduo sólido urbano Assoreamento	Turbidez, cor, fosfato total, nitrogênio amoniacal, coliformes fecais, coliformes totais e alumínio	Fosfato total, alumínio, índice de fenóis, coliformes totais e coliformes fecais



Instituto Mineiro de
Gestão das Águas

QUALIDADE DAS ÁGUAS SUPERFICIAIS NO ESTADO DE MINAS GERAIS EM 2003

Curso d'água: Rio Paraibuna UPGRH: PS1

ESTAÇÃO	CLASSE	PRESSÃO	ESTADO	
		FATORES DE PRESSÃO	INDICADORES DE DEGRADAÇÃO EM 2003	INDICADORES COM MAIOR Nº DE VIOLAÇÕES NO PERÍODO DE 1997 A 2003
BS024	2	Lançamento de esgoto sanitário Lançamento de efluente industrial Carga difusa Erosão	Turbidez, cor, fosfato total, coliformes fecais, coliformes totais, alumínio, cádmio, ferro solúvel e manganês	Alumínio, fosfato total, índice de fenóis, coliformes totais e coliformes fecais
BS029	2	Lançamento de esgoto sanitário Lançamento de efluente industrial Carga difusa Erosão	Turbidez, cor, fosfato total, índice de fenóis, coliformes fecais, coliformes totais, alumínio, cádmio, ferro solúvel e manganês	Alumínio, fosfato total, índice de fenóis, coliformes totais e coliformes fecais
BS032	2	Lançamento de esgoto sanitário Lançamento de efluente industrial Carga difusa Erosão	Turbidez, cor, fosfato total, fenóis, coliformes fecais, coliformes totais, alumínio, cádmio, ferro solúvel e manganês	Alumínio, fosfato total, índice de fenóis, coliformes fecais e coliformes totais



Instituto Mineiro de
Gestão das Águas

QUALIDADE DAS ÁGUAS SUPERFICIAIS NO ESTADO DE MINAS GERAIS EM 2003

Curso d'água: Rio do Peixe UPGRH: PS1

ESTAÇÃO	CLASSE	PRESSÃO	ESTADO	
		FATORES DE PRESSÃO	INDICADORES DE DEGRADAÇÃO EM 2003	INDICADORES COM MAIOR Nº DE VIOLAÇÕES NO PERÍODO DE 1997 A 2003
BS085	1	Atividades Minerárias Assoreamento Lançamento de esgoto sanitário Erosão Carga difusa	Turbidez, cor, fosfato total, coliformes fecais, coliformes totais, alumínio e manganês	Alumínio, coliformes totais, coliformes fecais, fosfato total e óleos e graxas
BS061	1	Atividades Minerárias Lançamento de esgoto sanitário Carga difusa Erosão	Fosfato total, índice de fenóis, coliformes fecais, alumínio e ferro solúvel	Alumínio, coliformes totais, coliformes fecais, fosfato total e índice de fenóis

Curso d'água: Rio Preto UPGRH: PS1

ESTAÇÃO	CLASSE	PRESSÃO	ESTADO	
		FATORES DE PRESSÃO	INDICADORES DE DEGRADAÇÃO EM 2003	INDICADORES COM MAIOR Nº DE VIOLAÇÕES NO PERÍODO DE 1997 A 2003
BS028	1	Lançamento de esgoto sanitário Lançamento de efluente industrial Carga difusa Erosão	Turbidez, cor, fosfato total, fenóis, coliformes fecais, coliformes totais, alumínio, ferro solúvel e manganês	coliformes fecais, alumínio, coliformes totais, fosfato total, índice de fenóis



Instituto Mineiro de
Gestão das Águas

QUALIDADE DAS ÁGUAS SUPERFICIAIS NO ESTADO DE MINAS GERAIS EM 2003

Curso d'água: Rio Cágado UPGRH: PS2

ESTAÇÃO	CLASSE	PRESSÃO	ESTADO	
		FATORES DE PRESSÃO	INDICADORES DE DEGRADAÇÃO EM 2003	INDICADORES COM MAIOR Nº DE VIOLAÇÕES NO PERÍODO DE 1997 A 2003
BS031	1	Lançamento de esgoto sanitário Atividade Minerária Erosão Carga difusa	Turbidez, cor, fosfato total, óleos e graxas, coliformes fecais, coliformes totais, alumínio, ferro solúvel e manganês	Coliformes fecais, alumínio, coliformes totais, fosfato total e ferro solúvel

Curso d'água: Rio Pomba UPGRH: PS2

ESTAÇÃO	CLASSE	PRESSÃO	ESTADO	
		FATORES DE PRESSÃO	INDICADORES DE DEGRADAÇÃO EM 2003	INDICADORES COM MAIOR Nº DE VIOLAÇÕES NO PERÍODO DE 1997 A 2003
BS033	2	Lançamento de esgoto sanitário Atividade minerária Erosão Carga Difusa	Fosfato total, coliformes fecais, coliformes totais, alumínio e ferro solúvel	Alumínio, fosfato total, coliformes totais, coliformes fecais e índice de fenóis
BS043	2	Lançamento de esgoto sanitário Atividade minerária Erosão Carga difusa	Fosfato total, coliformes fecais, coliformes totais, alumínio e ferro solúvel	Alumínio, fosfato total, coliformes fecais, coliformes totais e ferro solúvel



Instituto Mineiro de
Gestão das Águas

QUALIDADE DAS ÁGUAS SUPERFICIAIS NO ESTADO DE MINAS GERAIS EM 2003

Curso d'água: Rio Pomba UPGRH: PS2

ESTAÇÃO	CLASSE	PRESSÃO	ESTADO	
		FATORES DE PRESSÃO	INDICADORES DE DEGRADAÇÃO EM 2003	INDICADORES COM MAIOR Nº DE VIOLAÇÕES NO PERÍODO DE 1997 A 2003
BS050	2	Lançamento de esgoto sanitário Lançamento de efluente industrial Erosão Agropecuária	Fosfato total, índice de fenóis, coliformes fecais, coliformes totais, alumínio e ferro solúvel	Alumínio, fosfato total, coliformes fecais, coliformes totais e óleos e graxas
BS054	2	Carga difusa Atividade minerária Erosão	Fosfato total, alumínio e ferro solúvel	Alumínio, fosfato total, óleos e graxas, índice de fenóis e ferro sdúvel

Curso d'água: Rio Xopotó UPGRH: PS2

ESTAÇÃO	CLASSE	PRESSÃO	ESTADO	
		FATORES DE PRESSÃO	INDICADORES DE DEGRADAÇÃO EM 2003	INDICADORES COM MAIOR Nº DE VIOLAÇÕES NO PERÍODO DE 1997 A 2003
BS077	2	Lançamento de efluente industrial Lançamento de esgdo sanitário Erosão Carga difusa	Fosfato total, coliformes fecais, coliformes totais, alumínio e ferro solúvel	Fosfato total, OD, DBO, coliformes totais, coliformes fecais, alumínio e manganês
BS042	2	Agropecuária Agricultura Erosão Lançamento de esgotosanitário Carga difusa	Turbidez, fosfato total, índice de fenóis, coliformes fecais, coliformes totais, ferro solúvel, manganês e alumínio	Fosfato total, alumínio, manganês, coliformes fecais e coliformes totais



Instituto Mineiro de
Gestão das Águas

QUALIDADE DAS ÁGUAS SUPERFICIAIS NO ESTADO DE MINAS GERAIS EM 2003

Curso d'água: Ribeirão Ubá UPGRH: PS2

ESTAÇÃO	CLASSE	PRESSÃO	ESTADO	
		FATORES DE PRESSÃO	INDICADORES DE DEGRADAÇÃO EM 2003	INDICADORES COM MAIOR Nº DE VIOLAÇÕES NO PERÍODO DE 1997 A 2003
BS071	2	Lançamento de efluente industrial Lançamento de esgoto sanitário Resíduo sólido urbano Atividade minerária Expansão urbana	Cor, fosfato total, amônia não-ionizável, OD, DBO, índice de fenóis, coliformes fecais, coliformes totais, ferro solúvel, manganês e alumínio	Fosfato total, DBO, alumínio, manganês, coliformes totais e coliformes fecais

Curso d'água: Rio Novo UPGRH: PS2

ESTAÇÃO	CLASSE	PRESSÃO	ESTADO	
		FATORES DE PRESSÃO	INDICADORES DE DEGRADAÇÃO EM 2003	INDICADORES COM MAIOR Nº DE VIOLAÇÕES NO PERÍODO DE 1997 A 2003
BS046	2	Carga Difusa Agropecuária Agricultura	Fosfato total, índice de fenóis, coliformes fecais, alumínio e ferro solúvel	Alumínio, fosfato total, óleos e graxas, coliformes fecais e índice de fenóis



Instituto Mineiro de
Gestão das Águas

QUALIDADE DAS ÁGUAS SUPERFICIAIS NO ESTADO DE MINAS GERAIS EM 2003

Curso d'água: Ribeirão das Posses UPGRH: PS1

ESTAÇÃO	CLASSE	PRESSÃO	ESTADO	
		FATORES DE PRESSÃO	INDICADORES DE DEGRADAÇÃO EM 2003	INDICADORES COM MAIOR Nº DE VIOLAÇÕES NO PERÍODO DE 1997 A 2003
BS073	2	Lançamento de efluente industrial Lançamento de esgoto sanitário Resíduo sólido urbano Expansão urbana Erosão	Fosfato total, DBO, índice de fenóis, óleos e graxas, coliformes fecais, coliformes totais, alumínio e ferro solúvel	Fosfato total, coliformes fecais, alumínio, coliformes totais, índice de fenóis

Curso d'água: Ribeirão Meia Pataca UPGRH: PS2

ESTAÇÃO	CLASSE	PRESSÃO	ESTADO	
		FATORES DE PRESSÃO	INDICADORES DE DEGRADAÇÃO EM 2003	INDICADORES COM MAIOR Nº DE VIOLAÇÕES NO PERÍODO DE 1997 A 2003
BS049	2	Lançamento de efluente industrial Lançamento de esgoto sanitário Resíduo sólido urbano Expansão urbana Erosão	Fosfato total, OD, DBO, índice de fenóis, surfactantes aniônicos, coliformes fecais, coliformes totais, ferro solúvel, manganês e alumínio	Fosfato total, coliformes fecais, alumínio, coliformes totais e índice de fenóis



Instituto Mineiro de
Gestão das Águas

QUALIDADE DAS ÁGUAS SUPERFICIAIS NO ESTADO DE MINAS GERAIS EM 2003

Curso d'água: Rio Muriaé UPGRH: PS2

ESTAÇÃO	CLASSE	PRESSÃO	ESTADO	
		FATORES DE PRESSÃO	INDICADORES DE DEGRADAÇÃO EM 2003	INDICADORES COM MAIOR Nº DE VIOLAÇÕES NO PERÍODO DE 1997 A 2003
BS059	2	Carga difusa Lançamento de esgoto sanitário Agricultura	Fosfato total, índice de fenóis, coliformes fecais, coliformes totais, alumínio e ferro solúvel	Alumínio, fosfato total, ferro solúvel, coliformes totais e índice de fenóis
BS081	2	Lançamento de esgoto sanitário Lançamento de efluente industrial Resíduo sólido urbano Expansão urbana	Fosfato total, coliformes fecais, coliformes totais, alumínio e ferro solúvel	Fosfato total, coliformes totais, coliformes fecais, alumínio, óleos e graxas, ferro solúvel
BS057	2	Lançamento de esgoto sanitário Agropecuária Carga difusa Erosão	Fosfato total, coliformes fecais, coliformes totais, alumínio e ferro solúvel	Alumínio, fosfato total, coliformes fecais, coliformes totais e ferro solúvel



Instituto Mineiro de
Gestão das Águas

QUALIDADE DAS ÁGUAS SUPERFICIAIS
NO ESTADO DE MINAS GERAIS EM 2003

Curso d'água: Rio Glória
UPGRH: PS2

ESTAÇÃO	CLASSE	PRESSÃO	ESTADO	
		FATORES DE PRESSÃO	INDICADORES DE DEGRADAÇÃO EM 2003	INDICADORES COM MAIOR Nº DE VIOLAÇÕES NO PERÍODO DE 1997 A 2003
BS058	2	Carga difusa Lançamento de esgoto sanitário Erosão	Fosfato total, índice de fenóis, óleos e graxas, coliformes fecais, alumínio e ferro solúvel	Alumínio, fosfato total, óleos e graxas, coliformes fecais e índice de fenóis

Curso d'água: Rio Carangola
UPGRH: PS2

ESTAÇÃO	CLASSE	PRESSÃO	ESTADO	
		FATORES DE PRESSÃO	INDICADORES DE DEGRADAÇÃO EM 2003	INDICADORES COM MAIOR Nº DE VIOLAÇÕES NO PERÍODO DE 1997 A 2003
BS056	2	Carga difusa Agropecuária	Fosfato total, índice de fenóis, alumínio e ferro solúvel	Alumínio, fosfato total, coliformes fecais, coliformes totais e ferro solúvel

12. Ações de Controle Ambiental - RESPOSTA

12.1. Contaminação por esgoto sanitário

No Estado de Minas Gerais os parâmetros que apresentaram maior número de violações nas estações de amostragem ao longo do ano 2003 foram fosfato total, coliformes fecais e coliformes totais com, respectivamente, 81,2%, 53% e 45,7%, de ocorrências acima dos limites legais, condição que vem sendo observada ao longo dos anos. Estes parâmetros representam um forte indicativo de contaminação dos cursos de água por lançamento de esgoto sanitário que é o fator de PRESSÃO mais comum sobre a qualidade das águas, conforme observado no item 11.1.

Portanto, levantou-se os municípios da bacia do rio Paraíba do Sul com população urbana superior a 50.000 habitantes, de acordo com o Censo 2000 do IBGE, e que possuem estação de amostragem em trecho de curso de água a montante e/ou a jusante dos núcleos urbanos destes municípios. Para cada estação, conforme apresentado na Tabela 12.1, avaliou-se a evolução do IQA – Índice de Qualidade das Águas ao longo dos anos. O IQA é um bom indicador da contaminação por esgotos sanitários, pois é uma síntese da ocorrência de sólidos, nutrientes e principalmente matéria orgânica e fecal. Além disso, verificou-se as ocorrências de desconformidades em relação aos parâmetros mais característicos dos esgotos sanitários, quais sejam, oxigênio dissolvido e demanda bioquímica de oxigênio (matéria orgânica) e amônia não ionizável e nitrogênio amoniacal (nutrientes).

Os municípios que mais contribuem com as ocorrências de matéria orgânica nos cursos de água monitorados na bacia do rio Paraíba do sul são Ubá e Cataguases conforme apresentado na Tabela 12.1. Os cursos de água que drenam a área urbana destes municípios apresentam uma vazão que não permite a depuração da matéria orgânica proveniente dos esgotos sanitários municipais, resultando na condição observada. O ribeirão Ubá e o ribeirão Meia Pataca apresentaram 100% de ocorrências de DBO em concentração acima do limite legal para cursos de água de Classe 2. O fosfato total e o oxigênio dissolvido também apresentaram grande número de violações nestes cursos de água.

O IQA Muito Ruim ou Ruim ao longo dos anos vem caracterizando a má qualidade dos cursos de água que recebem os lançamentos dos esgotos dos municípios de Juiz de Fora, Ubá e Cataguases.

Portanto, recomenda-se a definição de ação conjunta entre a Feam, Concessionárias de água e esgoto, Prefeituras Municipais e Ministério Público, com participação do CEIVAP (Comitê para Integração da Bacia Hidrográfica do Rio Paraíba do Sul), dos Consórcios Intermunicipais das Bacias dos Rios Pomba e Muriaé, do COPAM e do CERH, para priorizar a implantação e otimização dos **sistemas de esgotamento sanitário** dos municípios da sub-bacia do rio Paraíba do Sul, especialmente, **Juiz de fora, Muriaé, Ubá e Cataguases**.

QUALIDADE DAS ÁGUAS SUPERFICIAIS NO ESTADO DE MINAS GERAIS EM 2003

Tabela 12.1: Avaliação do lançamento de esgoto sanitário dos municípios da bacia do rio Paraíba do Sul – parte mineira que possuem população urbana superior a 50.000 habitantes

Estações	Curso d'água	Localização	Município	População Urbana	Média Anual do IQA							Violações (%) Período: 1997-2003				
					1997	1998	1999	2000	2001	2002	2003	OD	DBO	Fosfato Total	Nitrogênio Amoniacal.	Amônia não ionizável
BS006	Rio Paraibuna	Montante	Juiz de Fora	453.002				Médio	Médio	Médio	Médio	0	0	100	0	X
BS017	Rio Paraibuna	Jusante			Ruim	Ruim	Ruim	Ruim	M. ruim	Ruim	Ruim	84,6	65,4	100	69,2	X
BS083	Rio Paraibuna	Jusante						Ruim	Médio	Ruim	Médio	0	6,3	100	0	X
BS059	Rio Muriaé	Montante	Muriaé	83.923		Médio	Médio	Médio	Médio	Médio	Médio	0	0	78,3	X	0
BS081	Rio Muriaé	Jusante						Médio	Ruim	Ruim	Médio	0	0	100	X	0
BS071	Ribeirão Ubá	Jusante	Ubá	76.687		Ruim	M. Ruim	Ruim	M. Ruim	M. Ruim	Ruim	91,3	100	100	X	52,2
BS043	Rio Pomba	Montante	Cataguases	60.482	Médio	Médio	Médio	Médio	Médio	Médio	Médio	0	3,8	92,3	X	0
BS049	Rib.Meia Pataca	Jusante						Ruim	M.Ruim	M.Ruim	M.Ruim	87,5	100	100	X	6,3
BS050	Rio Pomba	Jusante					Médio	Médio	Médio	Médio	Médio	Médio	3,4	0	96,2	X

X Parâmetro não aplicável a classe de enquadramento do trecho



Instituto Mineiro de
Gestão das Águas

QUALIDADE DAS ÁGUAS SUPERFICIAIS NO ESTADO DE MINAS GERAIS EM 2003

12.2. Contaminação por metais tóxicos

No Estado de Minas Gerais foram verificadas no período de 1997 a 2003 algumas ocorrências de metais tóxicos em desconformidade com os padrões legais, quais sejam, cobre, mercúrio, arsênio, cádmio, zinco, cromo III e chumbo. Na bacia do rio Paraíba do Sul não se identificou a ocorrência crítica de nenhum metal em relação a Contaminação por Tóxicos Alta em 2003.

13. BIBLIOGRAFIA

ASSEMBLÉIA LEGISLATIVA DO ESTADO DE MINAS GERAIS. Denominações urbanas. Disponível em <www.almg.gov.br>.

ASSOCIAÇÃO BRASILEIRA DE NORMAS TÉCNICAS. NBR 12649: caracterização de cargas poluidoras na mineração. Rio de Janeiro, 1992. 30p.

_____. NBR 9897: planejamento de amostragem de efluentes líquidos e corpos receptores. Rio de Janeiro, 1987. 23p.

ASSOCIAÇÃO MINEIRA DE MUNICÍPIOS. Dados de municípios mineiros. Disponível em: <www.ammunicipios.org.br>.

BRAILE, P.M., CAVALCANTI, J.E.W.A. Manual de tratamento de águas residuárias industriais: São Paulo: CETESB, 1993. 765p.

COMPANHIA DE TECNOLOGIA DE SANEAMENTO AMBIENTAL. Significado sanitário dos parâmetros de qualidade selecionados para utilização na rede de monitoramento. Disponível em: www.cetesb.sp.gov.br/informacoesambientais/qualidade_dos_rios/parâmetros>.

_____. Relatório de Qualidade das Águas Interiores do Estado de São Paulo. Relatórios Ambientais. São Paulo: CETESB, 2004. 265p.

COMPANHIA MINERADORA DE MINAS GERAIS. Levantamento aerogeofísico do Estado de Minas Gerais. Disponível em: <www.comig.com.br/portugues/menu/menuhtml/index.htm>.

DEPARTAMENTO NACIONAL DE ÁGUAS E ENERGIA ELÉTRICA. Inventário das estações fluviométricas. Brasília: DNAEE, 1997.

DEPARTAMENTO NACIONAL DE PRODUÇÃO MINERAL. Consumo e reservas de minério de ferro. Disponível em: <www.dnpm.gov.br/pluger16.html>. 2002.

_____. Sumário da produção mineral do Brasil em 2000. Disponível em: <www.dnpm.gov.br/sm2001.html>. 2002.

DERÍSIO, C.A. Introdução ao controle de poluição ambiental. São Paulo: CETESB, 1992. 202p.

PATRÍCIO, F.C. Avaliação da toxicidade do pesticida aldicarbe e duas espécies de peixes de água doce, *Brachydanio rerio* e *Orthospinus franciscensis*. Dissertação de mestrado. Lavras: UFLA, 1998. 76p.

FIGUEIREDO, V.L.S. Enquadramento das águas da bacia hidrográfica do rio Verde. Belo Horizonte: Fundação Estadual do Meio Ambiente, 1998. 50p.

FIGUEIREDO, V.L.S.; MAZZINI, A.L.A. Enquadramento das águas da bacia hidrográfica do rio das Velhas. Belo Horizonte: Fundação Estadual do Meio Ambiente, 1997. 60p.

QUALIDADE DAS ÁGUAS SUPERFICIAIS NO ESTADO DE MINAS GERAIS EM 2003

FLORENCIO, E. Enquadramento das águas da bacia hidrográfica do rio Paraibuna. Belo Horizonte: Fundação Estadual do Meio Ambiente, 1997. 50p

FUNDAÇÃO CENTRO TECNOLÓGICO DE MINAS GERAIS. Diagnóstico ambiental do Estado de Minas Gerais. Belo Horizonte, 1983. v. 4 (Série de Publicações Técnicas, 10).

FUNDAÇÃO ESTADUAL DO MEIO AMBIENTE E CONSELHO ESTADUAL DE POLÍTICA AMBIENTAL. Processos de licenciamento e fiscalização (Sistema FEAM). Belo Horizonte, 1989 a 2000.

_____. Licenciamento ambiental: coletânea de legislação. Belo Horizonte: FEAM, 1998. 380p. v. 5.(Manual de Saneamento e Proteção Ambiental para os Municípios)

_____. Qualidade das Águas Superficiais do Estado de Minas Gerais em 1998. Belo Horizonte: FEAM, 1999. 87p.

_____. Qualidade das Águas Superficiais do Estado de Minas Gerais em 1999. Belo Horizonte: FEAM, 2000. 81p.

_____. Qualidade das Águas Superficiais do Estado de Minas Gerais em 2000. Belo Horizonte: FEAM, 2000. 112p.

_____. Agenda Marron: Indicadores Ambientais 2002. Belo Horizonte: FEAM, 2002. 68p.

FUNDAÇÃO INSTITUTO BRASILEIRO DE GEOGRAFIA E ESTATÍSTICA. Cartas topográficas. Rio de Janeiro: IBGE. Escalas de 1:50.000; 1:100.000 e 1:250.000.

_____. Pesquisa da pecuária municipal. Minas Gerais: IBGE, 2000.

_____. Pesquisa de Informações Básicas Municipais. Disponível em: <www.ibge.gov.br>.

_____. Pesquisa de Informações Básicas Municipais 1999. Perfil dos Municípios Brasileiros. Rio de Janeiro, 2001. 121p.

_____. Pesquisa Industrial 2000. Volume 19, número 1, EMPRESA. Rio de Janeiro, 2000.

_____. Pesquisa Industrial 2000. Volume 19, número 1, PRODUTO. Rio de Janeiro, 2000.

_____. Pesquisa Nacional de Saneamento Básico 2000. Rio de Janeiro, 2002.

INSTITUTO MINEIRO DE GESTÃO DAS ÁGUAS. Totais de outorgas concedidas por unidades de planejamento e gestão de recursos hídricos. Belo Horizonte: 2001. Base de Dados.

_____. Programa de gerenciamento integrado das atividades desenvolvidas em terra na bacia do rio São Francisco: avaliação das interferências ambientais da mineração nos recursos hídricos na bacia do Alto rio das Velhas. sub-projeto 1.2. Belo Horizonte: IGAM, 2001. 20p.

KNIE, J. Proteção ambiental com testes ecotoxicológicos. Experiências com a análise das águas e dos efluentes no Brasil. Florianópolis, 1998. 14p.

KRENKEL, P.A.; NOVOTNY, V. Water quality management. New York: Academic Press, 1980. 671p.

LEÃO, M.M.D. et al. Desenvolvimento tecnológico para controle ambiental na indústria têxtil/malha de pequeno e médio porte. Belo Horizonte: DESA-UFMG, 1998. 204p.

MACÊDO, J. A. B. Introdução a Química Ambiental; Química & Meio Ambiente & Sociedade 1ª ed. Juiz de Fora: Jorge Macedo, 2002, 487p.

MACÊDO, J. A. B. Águas & Águas; Química & Meio Ambiente & Sociedade 1ª ed. Juiz de Fora: ORTOFARMA, 2000, 505p.

MALAVOLTA, E. Fertilizantes e seu impacto ambiental: metais pesados, mitos, mistificações e fatos. São Paulo: ProduQuímica, 1994. 153p.

MINAS GERAIS. Secretaria do Estado de Ciência e Tecnologia et al, Diagnóstico ambiental do Vale do Paraopeba. Belo Horizonte, 1996.

PÁDUA, H. B. Alcalinidade, condutividade e salinidade em sistemas aquáticos. Disponível em <www.ccinet.com.br/tucunare/alcalinidade.htm>. Acesso em: 06 ago. 2001.

PÁDUA, H. B. Dureza total das águas na aquicultura. Disponível em: <www.ccinet.com.br/tucunare/dureza.htm>. Acesso em: 06 ago. 2001.

PAREY, V.P. Manuais para gerenciamento de recursos hídricos; relevância de parâmetros de qualidade das águas aplicados a águas correntes. Paraná: GTZ, Fundação do Meio Ambiente de Santa Catarina, 1993. 227p.

QUEIROZ, J.F.; STRIXINO, S.T.; NASCIMENTO, V.M.C. Organismos bentônicos bioindicadores da qualidade das águas da bacia do médio São Francisco. EMBRAPA, 2000. 4p.

Resumo da 1ª versão do relatório "Unidades de Planejamento e Gestão dos Recursos Hídricos de Minas Gerais". Processo de Codificação de Cursos D'água, jun 1999

ROMANELLI, M.C.M.; MACIEL, P. Enquadramento das águas da bacia hidrográfica do rio Paraopeba. Belo Horizonte: FEAM, 1996. 50p.

SCHVARTSMAN, S. Intoxicações agudas. 4ª ed. São Paulo: UFMG Editora Universitária, 1991.

SHREVE, R.N., BRINK Jr. J.A. Indústrias de processos químicos. 4 ed. Rio de Janeiro: Guanabara Dois, 1980. 718p.

Von SPERLING, M. Introdução à qualidade das águas e ao tratamento de esgotos. VOL 1, 2 ed. Belo Horizonte: UFMG, 1996. 243p.

STANDART METHODS: for the examination of water and wastewater. 18 ed. Baltimore: APHA, 1992.



QUALIDADE DAS ÁGUAS SUPERFICIAIS NO ESTADO DE MINAS GERAIS EM 2003

SULCOSA – Sulfato de Cobre S.A. Usos e composição química do sulfato de cobre. Disponível em: <www.rcp.net.pe/usr/sulcosa/sulfa.htm>. Acesso em: 26 jul. 2001.

TEIXEIRA, J.A.O. Enquadramento das águas da bacia hidrográfica do rio Pará. Belo Horizonte: FEAM, 1998. 45p

TRAIN, R.E. Quality criteria for water. Washington D.C.: Environmental Protection Agency, 1979. 256p.

WHITE, G. F. Biodegradation of industrial compounds. Environmental Biochemistry Research Staff. Disponível em: <www.cf.ac.uk/biosi/research/Biochemistry/staff/gfw.html>. Acesso em: 20 set. 2000.



QUALIDADE DAS ÁGUAS SUPERFICIAIS NO ESTADO DE MINAS GERAIS EM 2003

ANEXOS



QUALIDADE DAS ÁGUAS SUPERFICIAIS NO ESTADO DE MINAS GERAIS EM 2003

Anexo A
Municípios com Sede na Bacia do Rio Paraíba do Sul

**QUALIDADE DAS ÁGUAS SUPERFICIAIS
NO ESTADO DE MINAS GERAIS EM 2003**

UPGRH PS1			
MUNICIPIO	POPULAÇÃO		
	TOTAL	URBANA	RURAL
Belmiro Braga	3.427	950	2.477
Bias Fortes	4.392	1.641	2.751
Bicas	12.793	11.498	1.295
Chácara	2.370	1.651	719
Chiador	2.958	1.410	1.548
Ewbank da Câmara	3.608	3.168	440
Guará	4.166	3.552	614
Juiz de Fora	456.796	453.002	3.794
Lima Duarte	15.708	11.309	4.399
Mantena	26.872	19.311	7.561
Mário Campos	10.535	7.952	2.583
Mateus Leme	24.144	20.394	3.750
Olaria	2.304	844	1.460
Passa-Vinte	1.946	652	1.294
Pedro Teixeira	1.787	766	1.021
Pequeri	3.016	2.627	389
Rio Preto	5.142	3.864	1.278
Santa Bárbara do Monte Verde	2.366	1.242	1.124
Santa Rita do Itueto	6.061	1.790	4.271
Santana do Deserto	3.774	1.225	2.549
Senador Cortes	2.000	1.091	909
Simão Pereira	2.479	1.334	1.145
TOTAL	598.644	551.273	47.371



Instituto Mineiro de
Gestão das Águas

QUALIDADE DAS ÁGUAS SUPERFICIAIS NO ESTADO DE MINAS GERAIS EM 2003

UPGRH PS2			
MUNICIPIO	POPULAÇÃO		
	TOTAL	URBANA	RURAL
Além Paraíba	33.610	31.028	2.582
Antônio Prado de Minas	1.794	977	817
Aracitaba	2.086	1.454	632
Argirita	3.173	2.152	1.021
Astolfo Dutra	11.805	10.342	1.463
Barão de Monte Alto	6.232	4.027	2.205
Carangola	31.921	24.740	7.181
Cataguases	63.980	60.482	3.498
Coronel Pacheco	2.900	1.802	1.098
Descoberto	4.531	3.251	1.280
Divino	18.420	8.664	9.756
Dona Eusébia	5.362	4.616	746
Estrela do Sul	6.883	5.040	1.843
Eugenópolis	9.766	5.662	4.104
Faria Lemos	3.606	2.277	1.329
Fervedouro	9.671	3.715	5.956
Goianá	3.323	2.412	911
Guarani	8.520	6.205	2.315
Guidoval	7.490	5.304	2.186
Guiricema	9.259	3.955	5.304
Itamarati de Minas	3.791	2.804	987
Laranjal	6.126	4.212	1.914
Leopoldina	50.097	43.493	6.604
Mercês	10.061	6.155	3.906
Miradouro	9.770	4.919	4.851
Mirai	12.479	9.442	3.037
Muriaé	92.101	83.923	8.178
Oliveira Fortes	2.145	1.070	1.075
Orizânia	6.457	1.705	4.752
Paiva	1.622	1.136	486
Palma	6.561	4.865	1.696
Patrocínio do Muriaé	4.861	3.402	1.459
Pedra Dourada	1.822	1.121	701
Piau	3.008	1.672	1.336
Pirapetinga	10.034	8.413	1.621
Piraúba	11.140	8.502	2.638
Recreio	10.188	9.057	1.131
Rio Novo	8.550	7.264	1.286
Rio Pomba	16.359	13.290	3.069
Rochedo de Minas	1.907	1.703	204
Rodeiro	5.375	4.309	1.066
Rosário da Limeira	3.869	1.649	2.220
Santa Bárbara do Tugúrio	4.827	1.801	3.026
Santana de Cataguases	3.360	2.613	747
Santo Antônio do Aventureiro	3.514	2.037	1.477
Santos Dumont	46.789	40.402	6.387
São Francisco do Glória	5.696	3.101	2.595
São Geraldo	7.716	5.344	2.372
São João Nepomuceno	23.786	22.332	1.454
São Sebastião da Vargem Alegre	2.573	1.223	1.350



Instituto Mineiro de
Gestão das Águas

QUALIDADE DAS ÁGUAS SUPERFICIAIS NO ESTADO DE MINAS GERAIS EM 2003

UPGRH PS2			
MUNICIPIO	POPULAÇÃO		
	TOTAL	URBANA	RURAL
Silveirânia	2.138	1.021	1.117
Tabuleiro	4.572	2.595	1.977
Tocantins	15.005	11.347	3.658
Tombos	11.652	8.317	3.335
Ubá	85.065	76.687	8.378
Vieiras	13.672	5.883	7.789
Visconde do Rio Branco	4.919	3.477	1.442
Volta Grande	2.596	1.186	1.410
TOTAL	760.535	601.577	158.958



QUALIDADE DAS ÁGUAS SUPERFICIAIS NO ESTADO DE MINAS GERAIS EM 2003

Anexo B
Curvas de Qualidade e Equações para Cálculo do Índice de
Qualidade das Águas

1. Coliformes Fecais

As equações para o cálculo da qualidade (q_s) do parâmetro Coliformes Fecais (CF) são:

Para $CF \leq 10^5$ NMP/100ml

$$q_s = 98,24034 - 34,7145 \times (\log(CF)) + 2,614267 \times (\log(CF))^2 + 0,107821 \times (\log(CF))^3$$

Para $CF > 10^5$ NMP/100ml

$$\Rightarrow q_s = 3,0$$

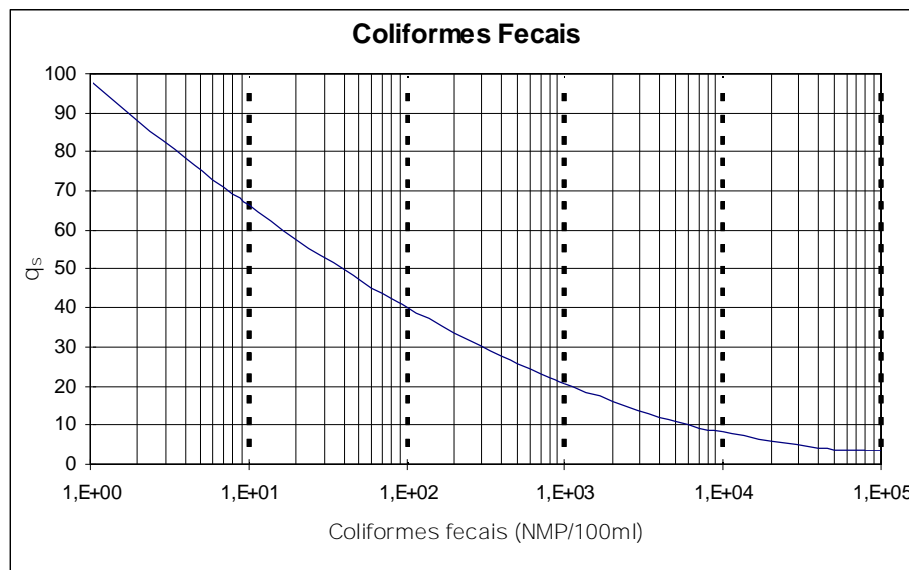

2. Potencial Hidrogeniônico – pH

As equações para o cálculo da qualidade (q_s) do parâmetro Potencial Hidrogeniônico (pH) são:

Para $pH \leq 2,0$

$$\Rightarrow q_s = 2,0$$

Para $2,0 < pH \leq 6,9$

$$q_s = -37,1085 + 41,91277 \times pH - 15,7043 \times pH^2 + 2,417486 \times pH^3 - 0,091252 \times pH^4$$

Para $6,9 < pH \leq 7,1$

$$q_s = -4,69365 - 21,4593 \times pH - 68,4561 \times pH^2 + 21,638886 \times pH^3 - 1,59165 \times pH^4$$

Para $7,1 < pH \leq 12$

$$q_s = -7,698,19 + 3,262,031 \times pH - 499,494 \times pH^2 + 33,1551 \times pH^3 - 0,810613 \times pH^4$$

Para $\text{pH} \geq 12,0$

\Rightarrow

$$q_s = 3,0$$

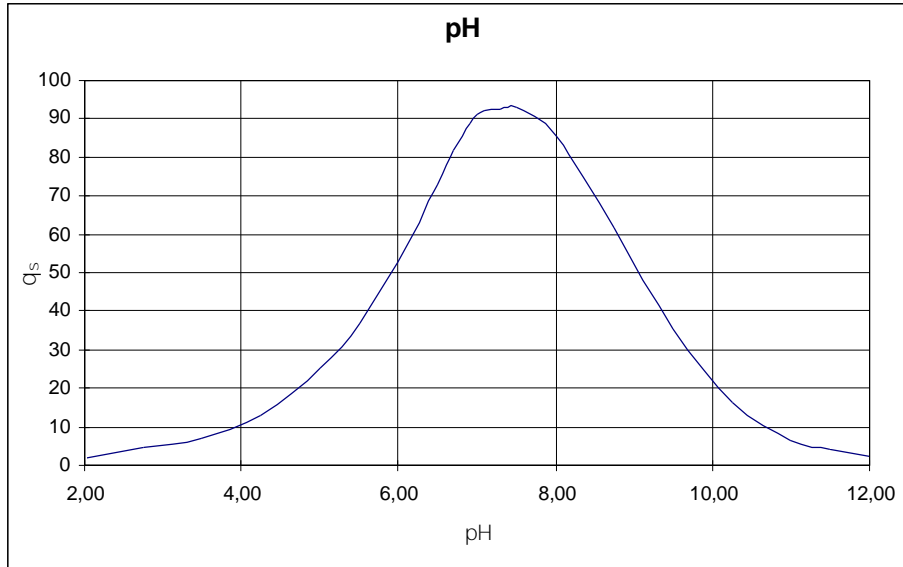

3. Demanda Bioquímica de Oxigênio – DBO

As equações para o cálculo da qualidade (q_s) do parâmetro Demanda Bioquímica de Oxigênio (DBO) são:

Para $\text{DBO} \leq 30 \text{ mg/l}$

$$q_s = 100,9571 - 10,7121 \times \text{DBO} + 0,49544 \times \text{DBO}^2 - 0,011167 \times \text{DBO}^3 + 0,0001 \times \text{DBO}^4$$

Para $\text{DBO} > 30,0 \text{ mg/l}$

\Rightarrow

$$q_s = 2,0$$

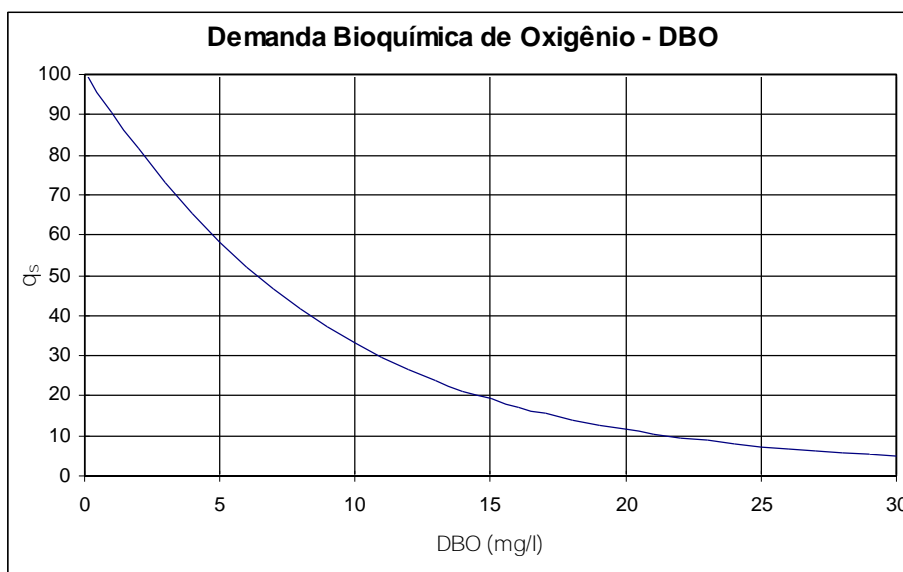

4. Nitrato – NO₃

As equações para o cálculo da qualidade (qs) do parâmetro Nitrato (NO₃) são:

Para NO₃ ≤ 10 mg/l ⇒ $q_s = -5,1 \times NO_3 + 100,17$

Para 10 < NO₃ ≤ 60 mg/l ⇒ $q_s = -22,853 \times \ln(NO_3) + 101,18$

Para 60 < NO₃ ≤ 90 mg/l ⇒ $q_s = 10.000.000.000 \times (NO_3)^{5,1161}$

Para NO₃ > 90 mg/l ⇒ $q_s = 1,0$

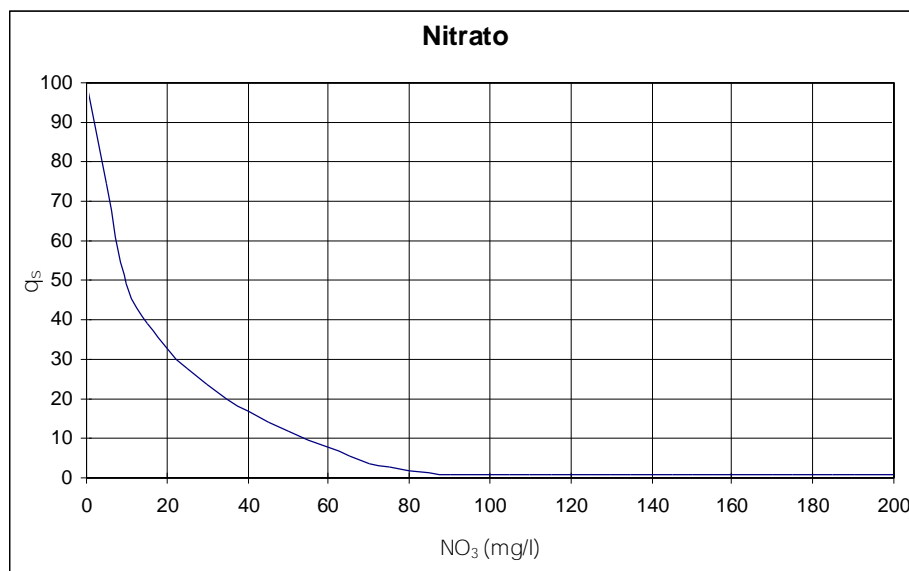

5. Fosfato Total – PO₄

As equações para o cálculo da qualidade (qs) do parâmetro Fosfato Total (PO₄) são:

Para PO₄ ≤ 10 mg/l ⇒ $q_s = 79,7 \times (PO_4 + 0,821)^{-1,15}$

Para PO₄ > 10,0 mg/l ⇒ $q_s = 5,0$

QUALIDADE DAS ÁGUAS SUPERFICIAIS NO ESTADO DE MINAS GERAIS EM 2003

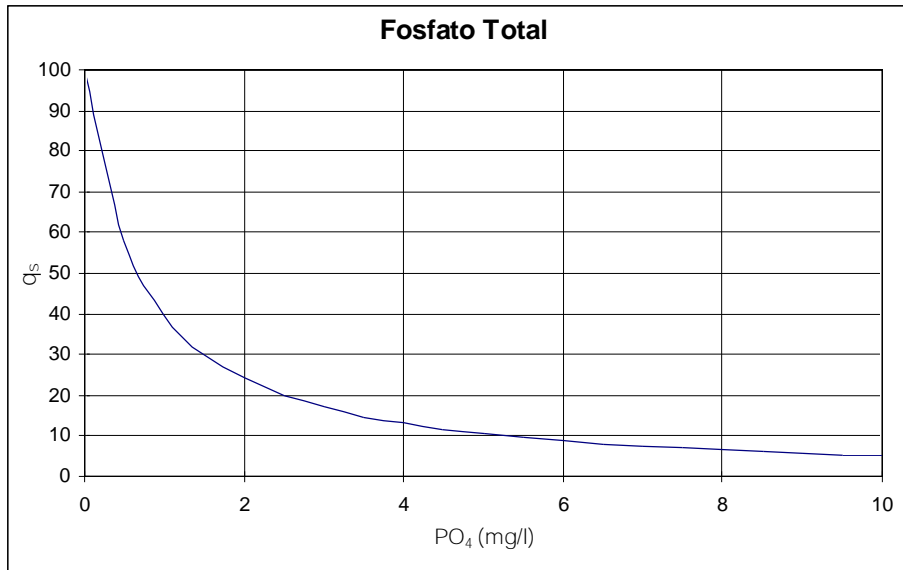

6. Temperatura (afastamento da temperatura de equilíbrio)

As equações para o cálculo da qualidade (q_s) do parâmetro Temperatura são:

Para $\Delta T < -5,0$	\Rightarrow	$q_s \text{ é indefinido}$
Para $-5,0 \leq \Delta T \leq -2,5$	\Rightarrow	$q_s = 10 \times \Delta T + 100$
Para $-2,5 < \Delta T \leq -0,625$	\Rightarrow	$q_s = 8 \times \Delta T + 95$
Para $-0,625 < \Delta T \leq 0$	\Rightarrow	$q_s = 4,8 \times \Delta T + 93$
Para $0 < \Delta T \leq 0,625$	\Rightarrow	$q_s = -4,8 \times \Delta T + 93$
Para $0,625 < \Delta T \leq 2,5$	\Rightarrow	$q_s = -8 \times \Delta T + 95$
Para $2,5 < \Delta T \leq 5,0$	\Rightarrow	$q_s = -10 \times \Delta T + 100$
Para $5,0 < \Delta T \leq 10,0$	\Rightarrow	$q_s = 124,57 \times e^{(-0,1842 \times \Delta T)}$
Para $10,0 < \Delta T \leq 15,0$	\Rightarrow	$q_s = 1.002,2 \times \Delta T^{1,7083}$
Para $\Delta T > 15,0$	\Rightarrow	$q_s = 9,0$

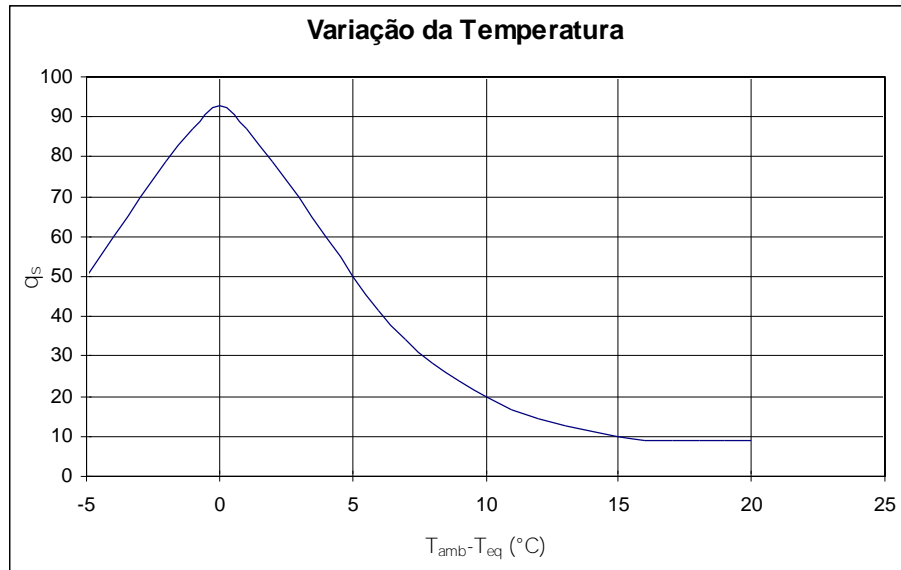

Nota: O Projeto Água de Minas adota o Dt sempre igual a zero onde $q_s=92,00$.

7. Turbidez

As equações para o cálculo da qualidade (q_s) do parâmetro Turbidez são:

Para $Tu \leq 100$

$$q_s = 90,37 \times e^{(-0,0169 \times Tu)} - 1,5 \times \cos(0,0571 \times (Tu - 30)) + 10,22 \times e^{(-0,231 \times Tu)} - 0,8$$

Para $Tu > 100$

$$\Rightarrow \boxed{q_s = 5,0}$$

Observação: os cálculos de seno são considerando os valores em *RADIANO* e não em graus.

QUALIDADE DAS ÁGUAS SUPERFICIAIS NO ESTADO DE MINAS GERAIS EM 2003

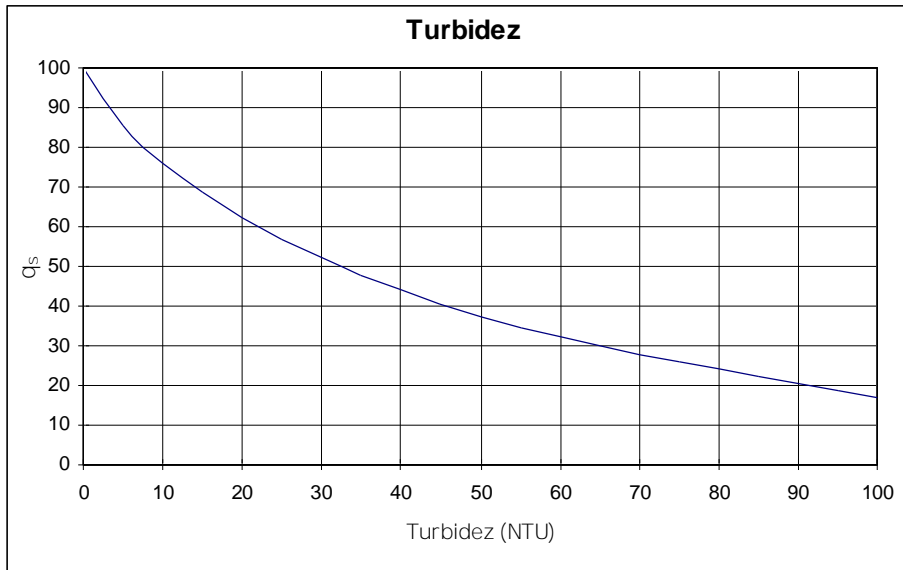

8. Sólidos Totais - ST

As equações para o cálculo da qualidade (q_s) do parâmetro Sólidos Totais (ST) são:

Para ST ≤ 500

$$q_s = 133,17 \times e^{(-0,0027 \times ST)} - 53,17 \times e^{(-0,0141 \times ST)} + ((-6,2 \times e^{(-0,00462 \times ST)}) \times \text{sen}(0,0146 \times ST))$$

Para ST > 500

$$\Rightarrow q_s = 30,0$$

Observação: os cálculos de seno são considerando os valores em *RADIANO* e não em graus.

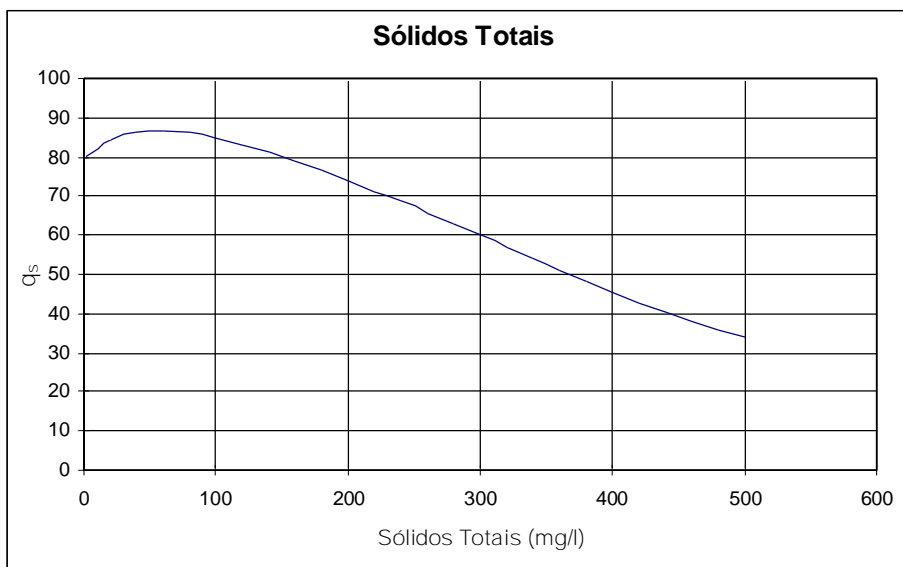

9. Oxigênio Dissolvido – (OD = % oxigênio de saturação)

As equações para o cálculo da qualidade (q_s) do parâmetro Oxigênio Dissolvido são:

Para OD% saturação ≤ 100 mg/l

$$q_s = 100 \times (\text{sen}(y_1))^2 - ((2,5 \times \text{sen}(y_2) - 0,018 \times OD + 6,86) \times \text{sen}(y_3)) + \frac{12}{e^{y_4} + e^{y_5}}$$

Onde:

$$y_1 = 0,01396 \times OD + 0,0873$$

$$y_2 = \frac{\pi}{56} \times (OD - 27)$$

$$y_3 = \frac{\pi}{85} \times (OD - 15)$$

$$y_4 = \frac{(OD - 65)}{10}$$

$$y_5 = \frac{(65 - OD)}{10}$$

Para $100 \leq$ OD% saturação ≤ 140 mg/l

$$q_s = -0,00777142857142832 \times (OD)^2 + 1,27854285714278 \times OD + 49,8817148572$$

Para OD% saturação > 140 mg/l

$$\Rightarrow q_s = 47,0$$

Observação: para os cálculos de *seno* considera-se os valores em *RADIANO* e não em graus.



Instituto Mineiro de
Gestão das Águas

QUALIDADE DAS ÁGUAS SUPERFICIAIS NO ESTADO DE MINAS GERAIS EM 2003

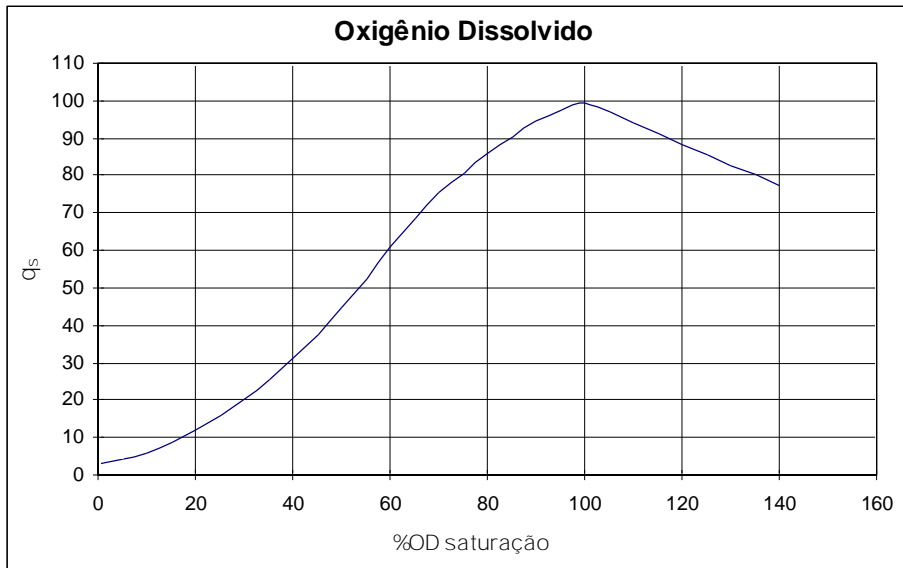



QUALIDADE DAS ÁGUAS SUPERFICIAIS NO ESTADO DE MINAS GERAIS EM 2003

Anexo C
Classificação das Coleções de Água

QUALIDADE DAS ÁGUAS SUPERFICIAIS NO ESTADO DE MINAS GERAIS EM 2003

O CONAMA, em sua Resolução Nº 20/86, ampara a classificação das águas de Minas Gerais segundo a Deliberação Normativa Nº 10/86 do COPAM, tomando-se como base os usos preponderantes em um sistema de qualidade de classes. À este sistema chama-se enquadramento dos cursos d'água, que estabelece o nível de qualidade (classe) a ser mantido ou alcançado em um corpo d'água ao longo do tempo, em termos dos usos possíveis com segurança determinada.

As coleções de água estaduais são classificadas segundo seus usos preponderantes em 5 classes:

- I. Classe Especial – águas destinadas:
 - a. ao abastecimento doméstico, sem prévia ou com simples desinfecção;
 - b. à preservação do equilíbrio natural das comunidades aquáticas;

- II. Classe 1 – águas destinadas:
 - a. ao abastecimento doméstico, após tratamento simplificado;
 - b. à proteção das comunidades aquáticas;
 - c. à recreação de contato primário (natação, esqui aquático e mergulho);
 - d. à irrigação de hortaliças que são consumidas cruas e de frutas que se desenvolvem rentes ao solo e que sejam ingeridas cruas sem remoção de película;
 - e. à criação natural e/ou intensiva (aquicultura) de espécies destinadas à alimentação humana;

- III. Classe 2 – águas destinadas:
 - a. ao abastecimento doméstico, após tratamento convencional;
 - b. à proteção das comunidades aquáticas;
 - c. à recreação de contato primário (natação, esqui aquático e mergulho);
 - d. à irrigação de hortaliças e plantas frutíferas;
 - e. à criação natural e/ou intensiva (aquicultura) de espécies destinadas à alimentação humana;

- IV. Classe 3 – águas destinadas:
 - a. ao abastecimento doméstico, após tratamento convencional;
 - b. à irrigação de culturas arbóreas, cerealíferas ou forrageiras;
 - c. à dessedentação de animais;

- V. Classe 4 – águas destinadas:
 - a. à navegação;
 - b. à harmonia paisagística;
 - c. aos usos menos exigentes.



QUALIDADE DAS ÁGUAS SUPERFICIAIS NO ESTADO DE MINAS GERAIS EM 2003

Anexo D
Tabela de Equação de Transferência e Fator Multiplicador



Instituto Mineiro de
Gestão das Águas

QUALIDADE DAS ÁGUAS SUPERFICIAIS NO ESTADO DE MINAS GERAIS EM 2003

TABELA DA EQUAÇÃO DE TRANSFERÊNCIA E FATOR MULTIPLICADOR

Qualidade			Postos Fluviométricos				Fator
Ponto	Curso d'água	Área	Código	Nome	Curso d'água	Área	
SF001	São Francisco	161,19	40025000	Vargem Bonita	São Francisco	299,00	0,5391
SF002	São Miguel	226,00	40053000	Calciolândia	São Miguel	235,00	0,9617
SF003	São Francisco	4.841,49	40050000	Iguatama	São Francisco	4.846,00	0,9991
SF004	Preto	120,92	40053000	Calciolândia	São Miguel	235,00	0,5146
SF005	São Francisco	13.183,51	40100000	Porto das Andorinhas	São Francisco	13.087,00	1,0074
SF006	São Francisco	25860,11	1 - 40100000	Porto das Andorinhas	São Francisco	13.087,00	1,4144xQ1 +Q2
			2 - 40330000	Velho da Taipa	Pará	7.350,00	
SF007	Rib. Marmelada	478,64	40530000	Abaeté	Marmelada	466,00	1,0271
SF009	Rib. Sucurí	143,69	40530000	Abaeté	Marmelada	466,00	0,3083
SF011	Indaiá	2.237,33	40930000	Barra do Funchal	Indaiá	881,00	2,5395
SF013	Borrachudo	943,80	40975000	Fazenda São Félix	Borrachudo	905,00	1,0429
SF017	Abaeté	5.259,80	41075001	Porto do Passarinho	Abaeté	4.330,00	1,2147
PA001	Pará	389,85	40170000	Marilândia	Itapecerica	1.027,00	0,3796
PA002	Rib. Paiol	154,39	40170000	Marilândia	Itapecerica	1.027,00	0,1503
PA003	Pará	1.679,01	40170000	Marilândia	Itapecerica	1.027,00	1,6349
PA004	Itapecerica	1.046,05	40170000	Marilândia	Itapecerica	1.027,00	1,0185
PA005	Pará	2.569,25	40150000	Carmo do Cajuru	Pará	2.507,00	1,0248
PA007	Itapecerica	2.010,45	40185000	Pari	Itapecerica	1.849,00	1,0873
PA009	São João	431,19	40269900	Itaúna - Montante	São João	337,00	1,2795
PA010	Rib. Paciência	366,00	40269900	Itaúna - Montante	São João	337,00	1,0861
PA011	São João	1.585,62	40300001	Jaguaruna - jusante	São João	1.543,00	1,0276
PA013	Pará	7.337,34	40330000	Velho da Taipa	Pará	7.350,00	0,9983
PA015	Lambari	2.084,79	40400000	Estação Álvaro da Silveira	Lambari	1.803,00	1,1563
PA017	Picão	778,74	40500000	Martinho Campos	Rib. Picão	715,00	1,0891
PA019	Pará	12.197,23	40330000	Velho da Taipa	Pará	7.350,00	1,6595
BP026	Camapuã	1.110,60	40680000	Entre rios de Minas	Brumado	469,00	2,3680
BP027	Paraopeba	2475,18	1 - 40710000	Belo Vale	Paraopeba	2.690,00	(Q1-Q2-Q3-Q4)x 0,8151 + (Q2+Q3+Q4)
			2 - 40680000	Entre Rios de Minas	Brumado	469,00	
			3 - 40549998	São Bras do Suacui - Montante	Paraopeba	446,00	
			4 - 40579995	Congonhas - Linígrafo	Maranhão	613,00	
BP029	Paraopeba	2.690,00	40710000	Belo Vale	Paraopeba	2.690,00	1,0000

QUALIDADE DAS ÁGUAS SUPERFICIAIS NO ESTADO DE MINAS GERAIS EM 2003

TABELA DA EQUAÇÃO DE TRANSFERÊNCIA E FATOR MULTIPLICADOR

Qualidade			Postos Fluviométricos				Fator
Ponto	Curso d'água	Área	Código	Nome	Curso d'água	Área	
BP036	Paraopeba	3.833,82	1 - 40740000	Alberto Flores	Paraopeba	3.945,00	(Q1-Q2) x 0,9114 + Q2
			2 - 40710000	Belo Vale	Paraopeba	2.690,00	
BP068	Paraopeba	5.032,34	1 - 40740000	Alberto Flores	Paraopeba	3.945,00	(Q2-Q1) x 0,6267 + Q1
			2 - 40800001	Ponte Nova do Paraopeba	Paraopeba	5.680,00	
BP070	Paraopeba	5.342,18	1 - 40800001	Ponte Nova do Paraopeba	Paraopeba	5.680,00	(Q1-Q2) x 0,8053 + Q2
			2 - 40740000	Alberto Flores	Paraopeba	3.945,00	
BP071	Betim	245,15	40823500	Suzana	Paraopeba	153,00	1,6023
BP072	Paraopeba	5.697,68	40800001	Ponte Nova do Paraopeba	Paraopeba	5.680,00	1,0031
BP076	Rib. Macacos	853,33	1 - 40850000	Ponte da Taquara	Paraopeba	7.760,00	(Q1-Q2) x 0,4102
			2 - 40800001	Ponte Nova do Paraopeba	Paraopeba	5.680,00	
BP078	Paraopeba	10.251,68	40850000	Ponte da Taquara	Paraopeba	7.760,00	1,3211
BP079	Paraopeba	463,89	40549998	São Bras do Suacui - Montante	Paraopeba	446,00	1,0401
BP080	Maranhão	699,15	40579995	Congonhas - Linígrafo	Maranhão	613,00	1,1405
BP082	Paraopeba	7.356,20	1 - 40850000	Ponte da Taquara	Paraopeba	7.760,00	(Q1-Q2) x 0,8059 + Q2
			2 - 40800001	Ponte Nova do Paraopeba	Paraopeba	5.680,00	
BP083	Paraopeba	8.763,97	40850000	Ponte da Taquara	Paraopeba	7.760,00	1,1294
BP084	Maranhão	255,23	40579995	Congonhas - Linígrafo	Maranhão	613,00	0,4164
BP086	Rib. Sarzedo	191,70	40811100	Jardim	Paraopeba	112,40	1,7055
BP088	Betim	124,24	40811100	Jardim	Paraopeba	112,40	0,8120
BP090	Rib. Grande	355,15	1 - 40850000	Ponte da Taquara	Paraopeba	7.760,00	(Q1-Q2) x 0,1707
			2 - 40800001	Ponte Nova do Paraopeba	Paraopeba	5.680,00	
BV013	Velhas	578,51	41199998	Honório Bicalho	Velhas	1.642,00	0,3523
BV035	Itabira	473,18	41151000	Fazenda Água Limpa Jusante	Velhas	173,00	2,7351
BV037	Velhas	1.198,57	1 - 41199998	Honório Bicalho	Velhas	1.642,00	(Q1-Q2) x 0,6981 + Q2
			2 - 41151000	Fazenda Água Limpa Jusante	Velhas	173,00	
BV139	Velhas	1.502,56	41199998	Honório Bicalho	Velhas	1.642,00	0,9151
BV062	Rib. Água Suja	88,46	41151000	Fazenda Água Limpa Jusante	Velhas	173,00	0,5113
BV063	Velhas	1.810,29	41199998	Honório Bicalho	Velhas	1.642,00	1,1025
BV067	Velhas	1.992,66	41199998	Honório Bicalho	Velhas	1.642,00	1,2136
BV076	Rib. Sabará	240,14	41300000	Taquaraçu	Taquaraçu	584,00	0,4112



Instituto Mineiro de
Gestão das Águas

QUALIDADE DAS ÁGUAS SUPERFICIAIS NO ESTADO DE MINAS GERAIS EM 2003

TABELA DA EQUAÇÃO DE TRANSFERÊNCIA E FATOR MULTIPLICADOR

Qualidade			Postos Fluviométricos				Fator
Ponto	Curso d'água	Área	Código	Nome	Curso d'água	Área	
BV083	Velhas	2.500,72	1 - 41260000	Pinhões	Velhas	3.928,00	(Q1-Q2-Q3) x 0,5334 + Q2
			2 - 41199998	Honório Bicalho	Velhas	1.642,00	
			41250000	Vespaziano	Rib. Mata	676,00	
BV105	Velhas	2.759,03	1 - 41260000	Pinhões	Velhas	3.928,00	(Q1-Q2-Q3) x 0,6938 + Q2
			2 - 41199998	Honório Bicalho	Velhas	1.642,00	
			3 - 41250000	Vespaziano	Rib. Mata	676,00	
BV130	Rib. Mata	829,05	41250000	Vespaziano	Rib. Mata	676,00	1,2264
BV135	Taquaraçu	775,61	41300000	Taquaraçu	Taquaraçu	584,00	1,3281
BV137	Velhas	4.937,00	41340000	Ponte Raul Soares	Velhas	4.780,00	1,0328
BV140	Rib. Jequitibá	567,20	41539998	Fazenda da Contagem - Montante	Rib. Jequitibá	476,00	1,1916
BV141	Velhas	7.843,28	41600000	Pirapama	Velhas	7.838,00	1,0007
BV142	Velhas	10.710,32	41650002	Ponte do Licínio	Velhas	10.980,00	0,9754
BV143	Paraúna	3.974,46	41780002	Presidente Juscelino Jusante	Paraúna	3.912,00	1,0160
BV146	Velhas	18.891,95	41818000	Santo Hipólito	Velhas	16.528,00	1,1430
BV147	Bicudo	2.158,33	41940000	Ponte do Bicudo	Bicudo	1.922,00	1,1230
BV148	Velhas	25.940,00	41990000	Várzea da Palma	Velhas	25.940,00	1,0000
BV149	Velhas	27.750,09	41990000	Várzea da Palma	Velhas	25.940,00	1,0698
BV152	Velhas	16.464,93	41818000	Santo Hipólito	Velhas	16.528,00	0,9962
BV153	Velhas	3.788,43	1 - 41260000	Pinhões	Velhas	3.928,00	(Q1-Q2-Q3) x 0,9133 + Q2 + Q3
			2 - 41199998	Honório Bicalho	Velhas	1.642,00	
			3 - 41250000	Vespaziano	Rib. Mata	676,00	
BV154	Rib. Onça	208,28	41250000	Vespaziano	Rib. Mata	676,00	0,3081
BV155	Rib. Arrudas	205,85	41250000	Vespaziano	Rib. Mata	676,00	0,3045
BV156	Velhas	5.854,84	1 - 41410000	Jequitibá	Velhas	6.292,00	(Q1-Q2-Q3) x 0,5528 + Q2 + Q3
			2 - 41340000	Ponte Raul Soares	Velhas	4.780,00	
			3 - 41380000	Ponte Preta	Rib. Jaboticatubas	524,00	
BV160	Rib. Neves	179,64	41151000	Fazenda Água Limpa	Velhas	173,00	1,0384
BV161	Rib. Santo Antônio	692,50	41685000	Ponte do Picão	Rib. Picão	534,00	1,2968
BV162	Cipó	2.150,03	41780002	Presidente Juscelino Jusante	Paraúna	3.912,00	0,5496
SF019	São Francisco	61.753,15	41135000	Pirapora - Barreiro	São Francisco	61.753,15	1,0000
SF021	Jequitaí	8.783,66	42145498	Fazenda Umbrana - Montante	Jequitaí	6.811,00	1,2896



Instituto Mineiro de
Gestão das Águas

QUALIDADE DAS ÁGUAS SUPERFICIAIS NO ESTADO DE MINAS GERAIS EM 2003

TABELA DA EQUAÇÃO DE TRANSFERÊNCIA E FATOR MULTIPLICADOR

Qualidade			Postos Fluviométricos				Fator
Ponto	Curso d'água	Área	Código	Nome	Curso d'água	Área	
SF023	São Francisco	100.888,99	42210000	Cachoeira da Manteiga	São Francisco	107.070,00	0,9423
SF025	São Francisco	149.924,56	42210000	Cachoeira da Manteiga	São Francisco	107.070,00	1,4002
PT001	Prata	3.430,00	42365000	Ponte da BR-040 - Prata	Prata	3.430,00	1,0000
PT003	Paracatu	7.738,69	42290000	Ponte da BR-040 - Paracatu	Paracatu	7.720,00	1,0024
PT005	Cór. Rico	184,06	42255000	Fazenda Nolasco	Rib. Santa Isabel	257,00	0,7162
PT007	Preto	5.840,00	42540000	Santo Antônio do Boqueirão	Preto	5.840,00	1,0000
PT009	Paracatu	29.060,00	42690001	Porto da Extrema	Paracatu	29.060,00	1,0000
PT011	Sono	4.425,97	42850000	Cachoeira das Almas	Sono	4.350,00	1,0175
PT013	Paracatu	43.668,00	42980000	Porto Alegre	Paracatu	40.300,00	1,0836
UR001	Urucuia	3.187,00	43250002	Buritis - Jusante	Urucuia	3.187,00	1,0000
UR007	Urucuia	17.347,08	1 - 43880000	Santo Inácio	Urucuia	23.765,00	(Q1-Q2) x 0,4676 + Q2
			2 - 43429998	Arinos - Montante	Urucuia	11.710,00	
UR009	Rib. Almas	680,13	43675000	Ribeirão da Conceição	Rib. Conceição	2.200,00	0,3092
SF027	São Francisco	182.537,00	44200000	São Francisco	São Francisco	182.537,00	1,0000
SF029	São Francisco	194.131,00	44290002	Pedras de Maria da Cruz	São Francisco	191.063,00	1,0161
SF031	São Francisco	197.321,44	1 - 44500000	Manga	São Francisco	200.789,00	(Q1-Q2) x 0,6434 + Q2
			2 - 44290002	Pedras de Maria da Cruz	São Francisco	191.063,00	
SF033	São Francisco	200.789,00	44500000	Manga	São Francisco	200.789,00	1,0000
VG001	Verde Grande	654,82	44630000	Capitão Eneas	Verde Grande	3.433,45	0,1907
VG003	Rib. Vieiras	475,18	44630000	Capitão Eneas	Verde Grande	3.433,45	0,1384
VG004	Verde Grande	4.090,21	44630000	Capitão Eneas	Verde Grande	3.433,45	1,1913
VG005	Verde Grande	12.275,14	44670000	Colônia do Jaíba	Verde Grande	12.401,00	0,9899
VG011	Verde Grande	23.282,04	44950000	Boca da Caatinga	Verde Grande	30.474,00	0,7640
BS002	Paraibuna	368,05	58470000	Chapéu d'Uvas	Paraibuna Mineiro	367,00	1,0029
BS006	Paraibuna	685,15	1 - 58480500	Juiz de Fora - Jusante	Paraibuna Mineiro	981,00	(Q1-Q2) x 0,5182 + Q2
			2 - 58470000	Chapéu d'Uvas	Paraibuna Mineiro	367,00	
BS017	Paraibuna	1015,2	58480500	Juiz de Fora - Jusante	Paraibuna Mineiro	981,00	1,0349
BS018	Paraibuna	1.118,19	1 - 58520000	Sobraji	Paraibuna Mineiro	3.645,00	(Q1-Q2) x 0,0515 + Q2
			2 - 58480500	Juiz de Fora - Jusante	Paraibuna Mineiro	981,00	
BS024	Paraibuna	3.746,79	58520000	Sobraji	Paraibuna Mineiro	3.645,00	1,0279
BS028	Preto	3.342,00	58550001	Rio Preto	Preto	1.804,00	1,8525



Instituto Mineiro de
Gestão das Águas

QUALIDADE DAS ÁGUAS SUPERFICIAIS NO ESTADO DE MINAS GERAIS EM 2003

TABELA DA EQUAÇÃO DE TRANSFERÊNCIA E FATOR MULTIPLICADOR

Qualidade			Postos Fluviométricos				Fator
Ponto	Curso d'água	Área	Código	Nome	Curso d'água	Área	
BS029	Paraibuna	7138,39	58520000	Sobraji	Paraibuna Mineiro	3.645,00	1,9584
BS031	Cágado	1128,66	58610000	Estevão Pinto	Cágado	782,00	1,4433
BS032	Paraibuna	8.905,82	58520000	Sobraji	Paraibuna Mineiro	3.645,00	Q1x1,7338 + Q2 + Q3
			58610000	Estevão Pinto	Cágado	782,00	
			58550001	Rio Preto	Preto	1.804,00	
BS060	Paraíba do Sul	18.790,00	58380001	Paraíba do Sul - RN	Paraíba do Sul	18.534,00	1,0138
BS061	Peixe	2.337,41	58516500	Fazenda Santo Antônio	Peixe	2.338,00	0,9997
BS033	Pomba	447,48	58710000	Usina Ituere	Pomba	784,00	0,5708
BS042	Xopotó	1.285,43	58736000	Barra do Xopotó	Xopotó	1.274,00	1,0090
BS043	Pomba	3.822,00	58770000	Cataguases (PCD)	Pomba	5.858,00	0,6524
BS046	Novo	2.020,29	58765001	Usina Mauricio	Novo	1.889,00	1,0695
BS049	Rib. Meia Pataca	154,11	58770000	Cataguases (PCD)	Pomba	5.858,00	0,0263
BS050	Pomba	6.392,25	58770000	Cataguases (PCD)	Pomba	5.858,00	1,0912
BS054	Pomba	7.690,77	58770000	Cataguases (PCD)	Pomba	5.858,00	1,3129
BS056	Carangola	1.079,57	58930000	Carangola	Carangola	768,00	1,4057
BS057	Muriaé	2663,89	58920000	Patrocínio do Muriaé	Muriaé	2.659,00	1,0018
BS058	Glória	1091,59	58917000	Jussara	Gloria	743,00	1,4692
BS059	Muriaé	482,4	58920000	Patrocínio do Muriaé	Muriaé	2.659,00	0,1814
BS071	Rib. Ubá	246,58	58736000	Barra do Xopotó	Xopotó	1.274,00	0,1935
BS073	Rib. Posses	40,54	58750000	Piau	Piau	1.274,00	0,0318
BS077	Xopotó	179,25	58736000	Barra do Xopotó	Xopotó	1.274,00	0,1407
BS081	Muriaé	1.125,68	58920000	Patrocínio do Muriaé	Muriaé	2.659,00	0,4233
BS083	Paraibuna	824,35	1 - 58480500	Juiz de Fora - Jusante	Paraibuna Mineiro	981,00	(Q1-Q2) x 0,7449 + Q2
			2 - 58470000	Chapéu d'Uvas	Paraibuna Mineiro	367,00	
BS085	Peixe	663,98	1 - 58512000	Torreões	Peixe	1.711,00	(Q1-Q2) x 0,3327 + Q2
			2 - 58500000	Usina Brumado	Brumado	142,00	
RD001	Piranga	1408,09	56028000	Piranga	Piranga	1.395,00	1,0094
RD004	Xopotó	2.068,91	1 - 56065000	Senador Firmino	Turvo	291,00	(Q1-Q2-Q3-Q4)x 0,8151 + (Q2+Q3+Q4)
			2 - 56055000	Bráz Pires	Xopotó	1.089,00	
			3 - 56028000	Piranga	Piranga	1.395,00	
			4 - 56075000	Porto Firme	Piranga	4.251,00	

QUALIDADE DAS ÁGUAS SUPERFICIAIS NO ESTADO DE MINAS GERAIS EM 2003

TABELA DA EQUAÇÃO DE TRANSFERÊNCIA E FATOR MULTIPLICADOR

Qualidade			Postos Fluviométricos				Fator
Ponto	Curso d'água	Área	Código	Nome	Curso d'água	Área	
RD007	Piranga	4.276,65	56075000	Porto Firme	Piranga	4.251,00	1,0060
RD009	Carmo	197,07	56240000	Fazenda Paraíso	Gualaxo do Sul	857,00	0,2300
RD013	Piranga	6.256,04	56110005	Ponte Nova - jusante	Piranga	6.247,84	1,0013
RD018	Casca	2.357,38	56415000	Rio Casca	Casca	2.036,00	1,1578
RD019	Doce	9.608,77	1 - 56425000	Fazenda Cachoeira D'Antas	Doce	10.080,00	(Q1-Q2-Q3-Q4) x 0,8151 + (Q2+Q3+Q4)
			2 - 56110005	Ponte Nova - jusante	Piranga	6.247,84	
			3 - 56335001	Acaiaca - jusante	Carmo	1.371,00	
			4 - 56337000	Fazenda Ocidente	Gualaxo do Norte	531,00	
RD021	Matipó	1.866,29	56510000	Inst. Florestal Raul Soares	Matipó	1.800,00	1,0368
RD023	Doce	15.899,68	56539000	Cachoeira dos Óculos - Montante	Doce	15.836,00	1,0040
RD025	Piracicaba	1.162,44	56610000	Rio Piracicaba	Piracicaba	1.163,00	0,9995
RD026	Piracicaba	1.372,25	56610000	Rio Piracicaba	Piracicaba	1.163,00	1,1799
RD027	Santa Bárbara	1.400,47	1 - 56659998	Nova Era IV	Piracicaba	3.079,14	(Q1-Q2) x 0,0515 + Q2
			2 - 56610000	Rio Piracicaba	Piracicaba	1.163,00	
RD029	Piracicaba	3.079,14	56659998	Nova Era IV	Piracicaba	3.079,14	1,0000
RD030	Peixe	411,71	56640000	Carrapato - Brumal	Rib. Santa Bárbara	420,00	0,9803
RD031	Piracicaba	5.310,51	56696000	Mário de Carvalho	Piracicaba	5.288,00	1,0043
RD032	Piracicaba	4.703,97	56659998	Nova Era IV	Piracicaba	3.203,00	1,4686
RD033	Doce	24.281,44	56719998	CENIBRA	Piracicaba	24.204,00	1,0032
RD034	Piracicaba	5.423,48	56696000	Mário de Carvalho	Piracicaba	5.288,00	1,0256
RD035	Doce	23.272,64	1 - 56719998	CENIBRA	Piracicaba	24.204,00	(Q1-Q2-Q3-Q4)x 0,8151 + (Q2+Q3+Q4)
			2 - 56539000	Cachoeira dos Óculos - Montante	Doce	15.836,00	
			3 - 56696000	Mário de Carvalho	Piracicaba	5.060,00	
RD039	Santo Antônio	10.450,76	56825000	Naque Velho	Santo Antônio	10.170,00	1,0276
RD040	Corrente Grande	2.496,00	56846000	Porto Santa Rita	Corrente Grande	1.965,00	1,2702
RD044	Doce	40.479,75	56850000	Governador Valadares	Doce	39.828,00	1,0164
RD045	Doce	40.774,43	56850000	Governador Valadares	Doce	39.828,00	1,0238
RD049	Suaçuí Grande	9.790,00	56891900	Vila Matias - Montante	Suaçuí Grande	10.200,00	0,9598
RD053	Doce	55.219,94	56920000	Tumiritinga	Doce	55.425,00	0,9963
RD056	Caratinga	289,74	56935000	Dom Cavati	Caratinga	784,00	0,3696
RD057	Caratinga	3.209,50	56940002	Barra do Cuieté - jusante	Cuieté	3.250,00	0,9875



Instituto Mineiro de
Gestão das Águas

QUALIDADE DAS ÁGUAS SUPERFICIAIS NO ESTADO DE MINAS GERAIS EM 2003

TABELA DA EQUAÇÃO DE TRANSFERÊNCIA E FATOR MULTIPLICADOR

Qualidade			Postos Fluviométricos				Fator
Ponto	Curso d'água	Área	Código	Nome	Curso d'água	Área	
RD058	Doce	60.050,87	1 - 56948005	Resplendor - jusante	Doce	61.610,00	(Q1-Q2) x 0,0515 + Q2
			2 - 56920000	Tumiritinga	Doce	55.425,00	
RD059	Doce	61.310,83	56948005	Resplendor - jusante	Doce	61.610,00	0,9951
RD064	Manhuaçu	1.211,92	56960005	Fazenda Vargem Alegre	Manhuaçu	1.240,00	0,9774
RD065	Manhuaçu	8.591,34	56990000	São Sebastião da Encruzilhada	Manhuaçu	8.454,00	1,0162
RD067	Doce	71.420,92	1 - 56948005	Resplendor - jusante	Doce	61.610,00	(Q1-Q2) x 0,0515 + Q2
			2 - 56990000	São Sebastião da Encruzilhada	Manhuaçu	8.810,00	
BG001	Grande	353,31	61009000	Bom Jardim de Minas	Grande	509,00	0,6941
BG003		353,31	61012000	Bom Jardim de Minas	Grande	509,00	0,6941
BG005	Aiuruoca	2.242,54	61060000	Fazenda Laranjeiras	Aiuruoca	2.083,00	1,0766
BG007	Grande	6.274,21	1 - 61145000	Macaia	Grande	15.395,00	(Q1-Q2-Q3) x 0,1949 + Q3
			2 - 61135000	Ibituruna	Mortes	5.586,00	
			3 - 61078000	Itumirim	Capivari	1.829,00	
BG009	Capivari	2.059,49	61078000	Itumirim	Capivari	1.829,00	1,1260
BG010	Caieiro	132,97	61085000	Campolide	Mortes	569,00	0,2337
BG011	Mortes	147,00	61085000	Campolide	Mortes	569,00	0,2583
BG012	Mortes	791,23	61085000	Campolide	Mortes	569,00	1,3906
BG013	Mortes	1.021,59	61090000	Barroso	Mortes	1.030,00	0,9918
BG014	Mortes	969,00	61090000	Barroso	Mortes	1.030,00	0,9408
BG015	Mortes	4.068,39	61107000	Porto Tiradentes	Mortes	2.714,00	1,4990
BG017	Mortes	6.070,67	61135000	Ibituruna	Mortes	5.586,00	1,0868
BG019	Grande	15.961,87	61145000	Macaia	Grande	15.395,00	1,0368
BG021	Jacaré	2.113,97	61202000	Santana do Jacaré	Jacaré	1.547,00	1,3665
BG023	Formiga	217,79	61202000	Santana do Jacaré	Jacaré	1.547,00	0,1408
BG025	Verde	85,07	61429000	Itanhandu	Verde	116,00	0,7334
BG027	Verde	702,89	61429000	Itanhandu	Verde	116,00	6,0594
BG028	Verde	1.373,76	61429000	Itanhandu	Verde	116,00	11,8428
BG029	Baependi	1.141,19	61473000	Baependi	Baependi	599,00	1,9052
BG030	Lambari	67,93	61500000	Fazenda Juca Casimiro	Lambari	707,00	0,0961
BG031	Lambari	942,10	61500000	Fazenda Juca Casimiro	Lambari	707,00	1,3325
BG032	Verde	4.182,75	61510000	Três Corações	Verde	4.172,00	1,0026



Instituto Mineiro de
Gestão das Águas

QUALIDADE DAS ÁGUAS SUPERFICIAIS NO ESTADO DE MINAS GERAIS EM 2003

TABELA DA EQUAÇÃO DE TRANSFERÊNCIA E FATOR MULTIPLICADOR

Qualidade			Postos Fluviométricos				Fator
Ponto	Curso d'água	Área	Código	Nome	Curso d'água	Área	
BG033	Peixe	949,60	61520000	Chácara Santana	Peixe	851,00	1,1159
BG034	Peixe	569,28	61520000	Chácara Santana	Peixe	851,00	0,6690
BG035	Verde	5.482,67	1 - 61537000	Porto dos Buenos	Verde	6.271,00	(Q1-Q2-Q3) x 0,7583 + Q3
			2 - 61530000	Palmela dos Coelhos	Palmela	358,00	
			3 - 61510000	Três Corações	Verde	4.172,00	
BG036	Palmela	573,51	61530000	Palmela dos Coelhos	Palmela	358,00	1,6020
BG037	Verde	6.362,99	61537000	Porto Buenos	Verde	6.271,00	1,0147
BG039	Sapucai	584,22	61271000	Itajubá	Sapucai	869,00	0,6723
BG041	Sapucai	1.875,68	61305000	Santa Rita do Sapucaí	Sapucai	2.811,00	0,6673
BG043	Sapucai	3.055,50	61305000	Santa Rita do Sapucaí	Sapucai	2.811,00	1,0870
BG044	Sapucai-Mirim	2.254,85	1 - 61350000	Conceição dos Ouros	Sapucai-Mirim	1.307,00	1,1552Q1 + Q2
			2 - 61370000	Ponte dos Rorigues	Itaim	745,00	
BG045	Sapucai-Mirim	2.840,71	1 - 61350000	Conceição dos Ouros	Sapucai-Mirim	1.307,00	1,6035Q1 + Q2
			2 - 61370000	Ponte dos Rorigues	Itaim	745,00	
BG047	Sapucai	7.359,87	61410000	Careaçu	Itaim	7.346,00	1,0019
BG049	Sapucai	9.444,62	61425000	Paraguaçu (Ponte Baguari)	Sapucai	9.424,00	1,0022
BG053	Bocaina	379,34	61695000	Itaú de Minas	São João	1.283,00	0,2957
BG055	São João	2.418,13	61695000	Itaú de Minas	São João	1.283,00	1,8847
BG057	Gameleira	15,00	61794000	Uberaba	Uberaba	575,50	0,0261
BG058	Gameleira	15,00	61794000	Uberaba	Uberaba	575,50	0,0261
BG059	Uberaba	1.994,12	61795000	Conceição da Alagoas	Uberaba	1.973,00	1,0107
BG063	Rib. Das Antas	469,30	61800500	Beira de Santa Rita	Pardo	356,00	1,3183
PB001	Paranaíba	199,00	60010000	Santana de Patos	Paranaíba	2.714,00	0,0733
PB003	Paranaíba	4.042,13	60011000	Patos de Minas (PCD)	Paranaíba	4.042,13	1,0000
PB005	Paranaíba	12.520,00	60011000	Patos de Minas (PCD)	Paranaíba	4.042,13	3,0974
PB009	Jardão	691,84	60150000	Estrela do Sul	Bagagem	787,00	0,8791
PB011	Quebra Anzol	4.908,92	1 - 60250000	Fazenda São Mateus	Quebra Anzol	1.231,00	1,9260xQ1 + Q1 + Q2
			2 - 60265000	Ibia	Misericórdia	1.307,00	
PB013	Capivara	1.251,25	60250000	Fazenda São Mateus	Quebra Anzol	1.231,00	1,0165
PB015	Santo Antônio	141,09	60145000	Iraí de Minas	Bagagem	82,00	1,7206
PB017	Araguari	3.603,82	60220000	Desemboque	Araguari	1.205,00	2,9907



Instituto Mineiro de
Gestão das Águas

QUALIDADE DAS ÁGUAS SUPERFICIAIS NO ESTADO DE MINAS GERAIS EM 2003

TABELA DA EQUAÇÃO DE TRANSFERÊNCIA E FATOR MULTIPLICADOR

Qualidade			Postos Fluviométricos				Fator
Ponto	Curso d'água	Área	Código	Nome	Curso d'água	Área	
PB022	Uberabinha	835,45	60381000	Fazenda Letreiro	Uberabinha	835,45	1,0000
PB023	Uberabinha	1.632,09	60381000	Fazenda Letreiro	Uberabinha	835,45	1,9535
PB027	Tijuco	9.021,24	60845000	Ituiutaba	Tijuco	6.154,00	1,4659
PB029	Prata	5.674,90	60850000	Fazenda Buriti do Prata	Prata	2.526,00	2,2466
PB033	São Domingos	3.520,81	60925001	Ponte São Domingos	São Domingos	3.540,00	0,9946
JE001	Jequitinhonha	396,11	54220000	São Gonçalo do Rio Preto	Preto	204,30	1,9389
JE003	Jequitinhonha	1.161,97	54220000	São Gonçalo do Rio Preto	Preto	204,30	5,6876
JE005	Jequitinhonha	7.986,70	54010005	Vila Terra Branca jusante	Jequitinhonha	7.559,40	1,0565
JE007	Jequitinhonha	19.524,88	54150000	Porto Mandacaru	Jequitinhonha	15.787,88	1,2367
JE009	Salinas	3.030,53	54193000	Rubelita	Salinas	3.030,53	1,0000
JE011	Jequitinhonha	23.419,36	54195000	Barra do Salinas	Jequitinhonha	23.247,56	1,0074
JE013	Araçuaí	7.511,01	54260000	Ponte Alta	Araçuaí	7.511,01	1,0000
JE015	Araçuaí	10.707,83	54390000	Pega	Araçuaí	11.412,83	0,9382
JE017	Araçuaí	16.230,00	54500000	Araçuaí	Araçuaí	16.577,85	0,9790
JE019	Jequitinhonha	43.026,72	54580000	Itaobim	Jequitinhonha	45.819,00	0,9391
JE021	Jequitinhonha	50.930,69	54710000	Jequitinhonha (PCD)	Jequitinhonha	53.298,00	0,9556
JE023	Jequitinhonha	55.851,63	1 - 54710000	Jequitinhonha (PCD)	Jequitinhonha	53.298,00	(Q2-Q1) x 0,2553 + Q1
			2 - 54780000	Jacinto	Jequitinhonha	63.300,00	
JE025	Jequitinhonha	66.150,15	54780000	Jacinto	Jequitinhonha	63.300,00	1,0450
MU001	Mucuri	2.598,45	55520001	Mucuri	Mucuri	2.016,00	1,2889
MU003	Marambaia	2.080,35	1 - 55520001	Mucuri	Mucuri	2.016,00	(Q2-Q1) x -0,6548
			2 - 55560000	Fazenda Diacuí	Mucuri	5.193,00	
MU005	Mucuri	5.173,59	55560000	Fazenda Diacuí	Mucuri	5.193,00	0,9963
MU006	Todos os Santos	44,56	55610000	Francisco Sá	Todos os Santos	1.785,00	0,0250
MU007	Todos os Santos	1.064,42	55610000	Francisco Sá	Todos os Santos	1.785,00	0,5963
MU009	Mucuri	10.064,07	55630000	Carlos Chagas	Mucuri	9.247,00	1,0884
MU011	Pampã	2.797,33	55660000	São Pedro do Pampa	Pampã	1.827,00	1,5311
MU013	Mucuri	13.767,46	55699998	Nanuque - Montante	Mucuri	13.767,46	1,0000
PD001	Pardo	710,54	53490000	Fazenda Benfica	Pardo	5.661,93	0,1255
PD003	Pardo	5.661,93	53490000	Fazenda Benfica	Pardo	5.661,93	1,0000
PD005	Pardo	13.379,10	53620000	Cândido Sales	Pardo	13.379,10	1,0000



QUALIDADE DAS ÁGUAS SUPERFICIAIS NO ESTADO DE MINAS GERAIS EM 2003

Anexo E
Ocorrência de Mortandade de Peixes – 1996 a 2003

**QUALIDADE DAS ÁGUAS SUPERFICIAIS
NO ESTADO DE MINAS GERAIS EM 2003**

**Relação das ocorrências de mortandades de peixes com suas prováveis causas,
nas bacias hidrográficas, entre 1996 e 2003.**

Bacia e Sub-bacia	Local	Município	Causa Provável
1996			
SF - Rio Paraopeba	Rib. Serra Azul	Juatuba	Indústria
JQ - Rio Araçuaí	Cór. Sto. Antônio	Leme do Prado	Esgotos
PB - Rio Paranaíba	Rio Paranaíba	Rio Paranaíba	Agrotóxicos
PB - Rio Paranaíba	Rio Paranaíba	Patos de Minas	Indústria
MU - Rio Mucuri	Rio Mucuri	Carlos Chagas	Indústria
PS - Rio Paraibuna	Rio Paraibuna	Juiz de Fora	Indústria + Esgotos
1997			
GD - Rio Grande	Represa Faz. Boa Vista	São Sebast. do Paraíso	Agrotóxicos
JQ - Rio Salinas	Rio Gravatá	Novo Cruzeiro	ETA-Copasa
GD - Rio Grande	Rep. Sítio Quatis	Monte Belo	Agrotóxicos
GD - Rio Verde	Represa	Campanha	Agrotóxicos
MU - Rio Mucuri	Rio Mucuri	Nanuque	Óleo -Mineração-Areia
SF - Rio das Velhas	Lagoa Central	Lagoa Santa	sem suspeita
PS - Rio Paraibuna	Rio Paraibuna	Rio Paraibuna	sem suspeita
DC - Rio Doce	Cór. do Onça	Governador Valadares	sem suspeita
SF - Rio das Velhas	Rio das Velhas	Várzea da Palma	Indústria + Esgotos
SF - Rio São Francisco	Lagoa Verde	Lagoa da Prata	Indústria + Esgotos
PB - Rio Paranaíba	Rio Santo Inácio	Coromandel	Indústria + Esgotos
GD - Rio das Mortes	Rio Pitangueiras	Minduri	Indústria
GD - Rio Verde	Rio Baependi	Caxambu	Indústria
DC - Rio Manhaçu	Rib. São Luiz	Manhuaçu	Indústria
PS - Rio Paraibuna	Rio Paraibuna	Juiz de Fora	Indústria
SF - Rio Borrachudo	Rio Borrachudo	Tiros	Indústria
SF - Rio São Francisco	Rib. Consciência	Três Marias	Indústria
SF - Rio das Velhas	Rib. do Onça	Belo Horizonte	Indústria + Esgotos
1998			
SF - Rio São Francisco	Rib. do Paraíso	Biquinha	Indústria
SF - Paraopeba	Rio Paraopeba	Florestal	sem suspeita
GD - Rio Grande	Rib. Maranhão	Lavras	Agrotóxicos
SF - Rio São Francisco	Rep.Três Marias	Três Marias	Cemig
SF - Rio das Velhas	Rib. do Onça	Belo Horizonte	Operação-Pampulha
GD - Rio Grande		Uberaba	Indústria
SF - Rio das Velhas	Lagoas Sumidouro e Sto. Antônio	Pedro Leopoldo	Indústria
GD - Rio Grande	Cór. Douradinho	Frutal	Agrotóxicos
GD - Rio Grande	Parque das Águas	Caxambu	Esgotos
SF - Rio das Velhas	Rio das Velhas	Inimutaba, Pres. Juscelino, Santo Hipólito, Corinto e Augusto de Lima	Indústria + Esgotos
MU - Rio Mucuri	Rios Alcobaça e Itanhém	Umburatiba	Indústria + Esgotos
SF - Rio das Velhas	Cond. Vale do Ouro	Ribeirão das Neves	Indústria
SF - Rio das Velhas	Lagoa da Pampulha	Belo Horizonte	Operação-Pampulha
GD - Rio Grande	Rio Baependi	Caxambu	Agrotóxicos
SF - Rio das Velhas	Rio das Velhas	Santa Luzia	Indústria

**QUALIDADE DAS ÁGUAS SUPERFICIAIS
NO ESTADO DE MINAS GERAIS EM 2003**

**Relação das ocorrências de mortandades de peixes com suas prováveis causas,
nas bacias hidrográficas, entre 1996 e 2003.**

Bacia e Sub-bacia	Local	Município	Causa Provável
1998			
SF - Rio das Velhas	Rio das Velhas	Inimutaba	Indústria + Esgotos
SF - Rio São Francisco	Cór. Pamplona	Vazante	Esgotos
SF - Rio Paraopeba	Rib. dos Macacos	Cachoeira da Prata	Indústria
DC - Rio São João	Rio São João	Barão de Cocais	Indústria
SF - Rio Pará	Rio Itapecerica	Divinópolis	Indústria
SF - Rio Paraopeba	Rio Betim	Betim	Indústria
SF - Rio das Velhas	Rio das Velhas	Santana do Riacho	sem suspeita
PB - Rio Paranaíba	Rio Santo Inácio	Coromandel	Indústria + Esgotos
GD - Rio das Antas	Rio das Antas	Poços de Caldas	Indústria
GD - Rio Grande	Rib. Vargem grande	Brasópolis	Indústria
PS - Rio Pomba	Cór. Guarani	Guarani	Indústria + Esgotos
1999			
GD - Rio Grande	não relatado	Passos	Indústria
SF - Rio das Velhas	Lagoa - Sítio dos Raçans	Belo Horizonte	Agrotóxicos
DC - Rio Piracicaba	Rio Santa Bárbara	Barão de Cocais	Mineração
DC - Rio Doce	Rio Turvo Sujo	Viçosa	Indústria
GD - Rio Grande	Rib. das Antas	Poços de Caldas	Indústria
SF - Rio Verde Grande	Rib. do Ouro	Montes Claros	Pesca Predatória
GD - Rio Grande	Rio das Mortes	Barroso	Agrotóxicos(?)
SF - Rio das Velhas	Cór. das Lajes	Nova União	sem suspeita
SF - Rio das Velhas	não relatado	Curvelo	sem suspeita
SF - Rio das Velhas	Cór. Gerais	Santana do Pirapama	Agrotóxicos
SF - Rio das Velhas	Rib. Sabará	Sabará	Indústria
SF - Rio Paraopeba	Rib. Macacos	Cachoeira da Prata	Indústria
GD - Rio Grande	Rio das Mortes	Barroso	Esgotos (?)
DC - Rio Piracicaba	Lagoa Coqueirinho	Itabira	Indústria
SF - Rio Velhas	Rio das Velhas	Sto. Antônio das Roças	sem suspeita
PS - Rio Paraibuna	Usina de Marmelo	Juiz de Fora	Indústria + Esgotos
SF - Rio das Velhas	Rio das Velhas	Santa Luzia	sem suspeita
SF - Rio Paraopeba	Rio Paraopeba	Betim e Florestal	Indústria
2000			
SF - Rio das Velhas	Rib. do Onça	Belo Horizonte	sem suspeita
SF - Rio das Velhas	Lagoa Praia Clube	Contagem	Agrotóxicos
SF - Rio Paraopeba	Rio Paraopeba	Betim e Juatuba	Indústria
GD - Rio Grande	Rib. Ouro Fino	Ouro Fino	Indústria
MU - Rio Mucuri	Rio Todos os Santos	Teófilo Otoni	sem suspeita
SF - Rio Paraopeba	Lagoa de Ibirité	Ibirité	Indústria + Esgotos
SF - Rio das Velhas	Lagoa da Pampulha	Belo Horizonte	Indústria + Esgotos
SF - Rio Verde Grande	Rio Verde Grande	Juramento e M. Claros	Agrotóxicos
SF - Rio São Francisco	Rio Mangaí	Japonvar	Agrotóxicos
SF - Rio São Francisco	Rio Sucuriú	Brasília de Minas	Agrotóxicos
GD - Rio Carandaí	Rio Carandaí	Cor. Xavier Chaves	Indústria + Agrotóxicos
SF - Rio Paraopeba	Rib. Serra Azul	Juatuba	sem suspeita
DC - Rio Doce	Rio São João	Santa Bárbara	sem suspeita
GD - Rio das Mortes	Rio das Mortes	Barbacena e Barroso	Indústria + Agrotóxicos
SF - Rio das Velhas	Lagoa do Guiscem	Sete Lagoas	Indústria
SF - Rio Paraopeba	Rib. dos Macacos	Cachoeira da Prata	Indústria

**QUALIDADE DAS ÁGUAS SUPERFICIAIS
NO ESTADO DE MINAS GERAIS EM 2003**

**Relação das ocorrências de mortandades de peixes com suas prováveis causas,
nas bacias hidrográficas, entre 1996 e 2003.**

Bacia e Sub-bacia	Local	Município	Causa Provável
2000			
GD - Rio Pardo	Rib. do Onça	Guaranésia	Indústria
PS - Rio Paraíba do Sul	Rio Fubá	Miraí	Indústria
PS - Rio Paraíba do Sul	Rib. Meia Pataca	Cataguases	sem suspeita
SF - Rio das Velhas	Rib. da Mata	Matozinhos e Capim Branco	Indústria
SF - Rio Pará	Rio São João	Conceição do Pará	Indústria
DC - Rio Doce	Rio Matipó	Raul Soares	Agrotóxicos
GD - Rio Pirapitinga	Lagoa das Trutas	Andradas	Agrotóxicos
SF - Rio Paraopeba	Rio Paraopeba	Juatuba	Esgotos
SF - Rio das Velhas	Lagoa do Guiscem	Sete Lagoas	Indústria
2001			
PS - Rio Paraibuna	Rio Paraibuna	Juiz de Fora	Esgotos
PS - Rio Paraíba do Sul	Rio Preto	Rio Preto	Agrotóxicos
SF - Rio Paraopeba	Rib. dos Macacos	Cachoeira da Prata	Indústria
DC - Rio Doce	Lagoa Coqueirinho	Itabira	Mineração
DC - Rio Doce	Cór. Figueirinha	Governador Valadares	ETA-SAAE
SF - Rio Uruçuaia	Rib. Conceição	São Romão	Agrotóxicos
DC - Rio Doce	Cachoeira Escura	Belo Oriente	Indústria
PS - Rio Paraíba do Sul	Cór. da Cachoeira	Guidoval	Indústria
2002			
PS - Rio Paraibuna	Rio Paraíba do Sul	Juiz de Fora	sem suspeita
GD - UHE Porto Colômbia	Rio Grande	Planura	sem suspeita
SF - Rio do Peixe	Rio São Francisco	São Roque de Minas	Agrotóxicos
SF - Córrego do Açude	Rio Paraopeba	Felixlândia	Acidente rodoviário
PS - Rio Paraíba do Sul	Rio Paraíba do Sul	Ubá	Indústria
PD - Represa Córrego Covão	Rio Pardo	Taiobeiras	Agrotóxicos
GD - Rio das Mortes	Rio Grande	Barbacena e Barroso	Indústria/Esgotos
SF - Rio São Pedro	Rio Paracatu	Paracatu	Agrotóxicos
SF- Rios Ventura Luiz e Bananeira	Rio Paraopeba	Conselheiro Lafaiete	sem suspeita
SF - Rio Maranhão	Rio Paraopeba	Congonhas	Indústria
SF - Rio São João	Rio Pará	Itaúna	sem suspeita
DC - Rio Piracicaba	Rio Doce	Fonseca	sem suspeita
SF - Ribeirão dos Macacos	Rio Paraopeba	Cachoeira da Prata	Indústria
GD - Ribeirão São Marcos	Rio Grande	Itaú de Minas	Acidente rodoviário
PS - Rio Pirapetinga	Rio Paraíba do Sul	Pirapetinga	sem suspeita
PS - Ribeirão Meia Pataca	Rio Paraíba do Sul	Cataguases	Indústria
PS - Córrego do Pião	Rio Paraíba do Sul	Juiz de Fora	sem suspeita
SF - Rio Santa Catarina	Rio Paraopeba	Vazante	sem suspeita
SF - Rio Itapeçerica	Rio Pará	Divinópolis	Acidente rodoviário
JQ - Ribeirão Candeia	Rio Araçuaí	Setubinha	Agrotóxicos
PN - Lagoa Grande	Rio Paranaíba	Patos de Minas	Rejeitos ETA/COPASA
2003			
SF - Ribeirão do Onça	Rio das Velhas	Belo Horizonte	Esgotos/Indústria
GD - Ribeirão dos Ouros	Rio Grande	Conceição dos Ouros	Indústria
PS - Córrego Cágado	Rio Paraíba do Sul	Cataguases	Acidente rejeito industrial
PS - Rio Pomba	Rio Paraíba do Sul	Cataguases	Acidente rejeito industrial
PS - Rio Paraíba do Sul	Rio Paraíba do Sul	Cataguases	Acidente rejeito industrial
SF - Rio Bambuí	Rio São Francisco	Bambuí	Agrotóxicos
GD - Rio Grande	Rio Grande	Lavras e Perdões	Usina Hidrelétrica

**QUALIDADE DAS ÁGUAS SUPERFICIAIS
NO ESTADO DE MINAS GERAIS EM 2003**

**Relação das ocorrências de mortandades de peixes com suas prováveis causas,
nas bacias hidrográficas, entre 1996 e 2003.**

Bacia e Sub-bacia	Local	Município	Causa Provável
2003			
PS - Rio Paraíbuna	Rio Paraíba do Sul	Juiz de Fora	Indústria(?)
SF - Rio das Velhas	Rio São Francisco	Presidente Juscelino	Esgotos
SF - Ribeirão das Tabocas	Rio Paraopeba	Pequi	Poluição orgânica
SF - Rio Picão	Rio Pará	Bom Despacho	sem suspeita
DC - Córrego São Miguel	Rio Doce	Barão de Cocais	Poluição química
PS - Rio Glória	Rio Paraíba do Sul	Miradouro	Indústria
DC - Rio Piracicaba	Rio Doce	Antônio Dias	Esgotos
JQ - Rio Jequitinhonha	Rio Jequitinhonha	Itinga a Almenara	Mineração (?)
PD - Rio Pardo	Rio Pardo	Berizal	Agrotóxicos(?)
GD - Rio Verde	Rio Verde	Itanhandu	sem suspeita
SF - Represa dos Britos	Rio Pará	Igaratinga	Indústria
GD - Ribeirão Várzea de Caldas	Rio Grande	Poços de Caldas	Indústria/Esgotos



QUALIDADE DAS ÁGUAS SUPERFICIAIS NO ESTADO DE MINAS GERAIS EM 2003

Anexo F
Resultados dos Parâmetros e Indicadores de Qualidade
das Águas em 2003



**Resultados das Análises Físico-químicas e Bacteriológicas
- UPGRHs PS01 -**

Variável	Padrão			Unidade	BS002	BS002	BS002	BS002
	Classe 1	Classe 2	Classe 3		Classe 1	Classe 1	Classe 1	Classe 1
Classe					Classe 1	Classe 1	Classe 1	Classe 1
Data					18/3/2003	27/5/2003	19/8/2003	18/11/2003
Hora					8:25	9:00	8:20	8:55
Tempo					Nublado	Bom	Nublado	Bom
Temperatura do Ar				° C	21,0	15,0	15,0	25,0
Temperatura da Água				° C	22,4	19,9	18,3	22,5
pH "in loco"	6 a 9	6 a 9	6 a 9		6,00	6,40	5,70	5,60
pH laboratório	6 a 9	6 a 9	6 a 9		6,50	7,10	6,40	7,00
Condutividade Elétrica				µmho/cm	36,30	23,30	26,40	34,60
Cond. Elétrica Lab.				µmho/cm				
Turbidez	40	100	100	NTU	31,70	5,84	3,24	13,10
Cor	30	75	75	UPT	100,00	5,00	6,00	44,00
Sólidos Totais				mg / L	50,00	27,00	113,00	35,00
Sólidos Dissolvidos	500	500	500	mg / L	38,00	25,00	88,00	25,00
Sólidos Suspensão				mg / L	12,00	2,00	25,00	10,00
Alcalinidade Total				mg / L CaCO ₃	14,30		11,70	
Dureza Total				mg / L CaCO ₃	9,30		10,60	
Dureza de Cálcio				mg / L CaCO ₃	4,70		5,40	
Dureza de Magnésio				mg / L CaCO ₃	4,60		5,20	
Cloretos	250	250	250	mg / L Cl	0,89	0,67	0,97	1,13
Potássio				mg / L K	1,33		1,09	
Sódio				mg / L Na	1,63		1,98	
Sulfatos	250	250	250	mg / L SO ₄	< 1,00		1,30	
Sulfetos	0,002	0,002	0,3	mg / L S	< 0,50		< 0,50	
Fosfato Total	0,025	0,025	0,025	mg / L P	0,04	0,02	0,03	0,06
Nitrogênio Orgânico				mg / L N	0,70		0,30	
Nitrogênio Amoniacal			1	mg / L N	1,10	0,10	0,20	0,40
Nitrato	10	10	10	mg / L N	0,01	0,24	0,11	0,04
Nitrito	1	1	1	mg / L N	0,004		0,002	
Amônia não Ionizável	0,02	0,02		mg / L NH ₃	6,11E-04	1,16E-04	4,14E-05	8,92E-05
OD	> 6	> 5	> 4	mg / L	6,4	7,0	7,8	6,6
% OD Saturação				%	78,7	81,6	87,9	81,3
DBO	3	5	10	mg / L	4	< 2	< 2	3
DQO				mg / L	10		11	
Cianetos	0,01	0,01	0,2	mg / L CN	< 0,01		< 0,01	
Índice de Fenóis	0,001	0,001	0,3	mg / L C ₆ H ₅ OH	0,002	0,003	0,001	0,001
Óleos e Graxas	ausentes	ausentes	ausentes	mg / L	1		1	
Surfactantes Aniônicos	0,5	0,5	0,5	mg / L LAS	< 0,05		< 0,05	
Coliformes Totais	1000	5000	20000	NMP / 100 ml	3.000	1.100	70	24.000
Coliformes Fecais	200	1000	4000	NMP / 100 ml	800	300	23	5.000
Streptococos Fecais				NMP / 100 ml	800		50	
Alumínio	0,1	0,1	0,1	mg / L Al	1,92		0,29	
Arsênio	0,05	0,05	0,05	mg / L As	< 0,0003		< 0,0003	
Bário	1	1	1	mg / L Ba	0,016		0,010	
Boro	0,75	0,75	0,75	mg / L B	< 0,07		< 0,07	
Cádmio	0,001	0,001	0,01	mg / L Cd	< 0,0005		< 0,0005	
Chumbo	0,03	0,03	0,05	mg / L Pb	< 0,005		< 0,005	
Cobre	0,02	0,02	0,5	mg / L Cu	< 0,004	< 0,004	< 0,004	< 0,004
Cromo Trivalente	0,5	0,5	0,5	mg / L Cr	< 0,04		< 0,04	
Cromo Hexavalente	0,05	0,05	0,05	mg / L Cr	< 0,01		< 0,01	
Ferro Solúvel	0,3	0,3	5	mg / L Fe	2,65	0,11	0,05	0,63
Manganês	0,1	0,1	0,5	mg / L Mn	0,287	0,196	0,088	0,506
Mercúrio	0,2	0,2	2	µg / L Hg	< 0,2		< 0,2	
Níquel	0,025	0,025	0,025	mg / L Ni	< 0,004		< 0,004	
Selênio	0,01	0,01	0,01	mg / L Se	< 0,0005		< 0,0005	
Zinco Total	0,18	0,18	5	mg / L Zn	0,02		< 0,02	
Toxicidade crônica					Apresentou Toxicidade Crônica	Não Apresentou Toxicidade Crônica		
IQA					62,3	72,1	77,0	56,4
IT					MÉDIA	ALTA	BAIXA	BAIXA
Vazão				m ³ /s	7,07	9,41	13,11	6,57



**Resultados das Análises Físico-químicas e Bacteriológicas
- UGRHs PS01 -**

Variável	Padrão			Unidade	BS006	BS006	BS006	BS006
	Classe 1	Classe 2	Classe 3		Classe 3	Classe 3	Classe 3	Classe 3
Classe					Classe 3	Classe 3	Classe 3	Classe 3
Data					14/3/2003	26/5/2003	14/8/2003	14/11/2003
Hora					8:30	11:25	15:00	8:40
Tempo					Nublado	Bom	Bom	Nublado
Temperatura do Ar				° C	23,0	21,0	24,0	20,0
Temperatura da Água				° C	22,9	22,4	20,7	21,7
pH "in loco"	6 a 9	6 a 9	6 a 9		6,20	7,60	6,30	5,80
pH laboratório	6 a 9	6 a 9	6 a 9		6,70	6,70	6,80	6,70
Condutividade Elétrica				µmho/cm	31,40	31,70	31,70	32,30
Cond. Elétrica Lab.				µmho/cm				
Turbidez	40	100	100	NTU	68,70	3,46	5,55	31,40
Cor	30	75	75	UPt	105,00		17,00	
Sólidos Totais				mg / L	97,00	35,00	50,00	77,00
Sólidos Dissolvidos	500	500	500	mg / L	51,00	28,00	28,00	35,00
Sólidos Suspensão				mg / L	46,00	7,00	22,00	42,00
Alcalinidade Total				mg / L CaCO ₃	11,20		11,50	
Dureza Total				mg / L CaCO ₃	9,20		11,10	
Dureza de Cálcio				mg / L CaCO ₃	5,50		6,20	
Dureza de Magnésio				mg / L CaCO ₃	3,70		4,90	
Cloretos	250	250	250	mg / L Cl	1,57	1,14	1,44	1,72
Potássio				mg / L K	1,45		1,17	
Sódio				mg / L Na	1,83		2,58	
Sulfatos	250	250	250	mg / L SO ₄	2,10		1,70	
Sulfetos	0,002	0,002	0,3	mg / L S	< 0,50	< 0,50	< 0,50	< 0,50
Fosfato Total	0,025	0,025	0,025	mg / L P	0,47	0,04	0,04	0,06
Nitrogênio Orgânico				mg / L N	0,80		0,30	
Nitrogênio Amoniacal			1	mg / L N	0,20	0,10	0,10	0,20
Nitrato	10	10	10	mg / L N	0,10	0,34	0,20	0,17
Nitrito	1	1	1	mg / L N	0,007		0,006	
Amônia não Ionizável	0,02	0,02		mg / L NH ₃	1,83E-04	2,17E-03	9,81E-05	6,67E-05
OD	> 6	> 5	> 4	mg / L	6,7	7,0	7,6	6,4
% OD Saturação				%	80,6	83,3	87,2	75,0
DBO	3	5	10	mg / L	3	< 2	3	6
DQO				mg / L	22		17	
Cianetos	0,01	0,01	0,2	mg / L CN	< 0,01	< 0,01	< 0,01	< 0,01
Índice de Fenóis	0,001	0,001	0,3	mg / L C ₆ H ₅ OH	< 0,001	0,002	0,002	0,001
Óleos e Graxas	ausentes	ausentes	ausentes	mg / L	< 1		< 1	
Surfactantes Aniônicos	0,5	0,5	0,5	mg / L LAS	< 0,05	< 0,05	0,06	< 0,05
Coliformes Totais	1000	5000	20000	NMP / 100 ml	160.000	17.000	90.000	90.000
Coliformes Fecais	200	1000	4000	NMP / 100 ml	24.000	8.000	5.000	13.000
Streptococos Fecais				NMP / 100 ml	13.000		90.000	
Alumínio	0,1	0,1	0,1	mg / L Al	3,97	1,27	1,63	1,38
Arsênio	0,05	0,05	0,05	mg / L As	< 0,0003		< 0,0003	
Bário	1	1	1	mg / L Ba	0,021		0,015	
Boro	0,75	0,75	0,75	mg / L B	< 0,07		< 0,07	
Cádmio	0,001	0,001	0,01	mg / L Cd	< 0,0005	< 0,0005	< 0,0005	< 0,0005
Chumbo	0,03	0,03	0,05	mg / L Pb	< 0,005	< 0,005	< 0,005	< 0,005
Cobre	0,02	0,02	0,5	mg / L Cu	< 0,004	< 0,004	< 0,004	< 0,004
Cromo Trivalente	0,5	0,5	0,5	mg / L Cr	< 0,04	< 0,04	< 0,04	< 0,04
Cromo Hexavalente	0,05	0,05	0,05	mg / L Cr	< 0,01	< 0,01	< 0,01	< 0,01
Ferro Solúvel	0,3	0,3	5	mg / L Fe	0,35	0,21	0,14	0,54
Manganês	0,1	0,1	0,5	mg / L Mn	0,217	0,135	0,111	0,346
Mercúrio	0,2	0,2	2	µg / L Hg	< 0,2		< 0,2	
Níquel	0,025	0,025	0,025	mg / L Ni	< 0,004		< 0,004	
Selênio	0,01	0,01	0,01	mg / L Se	< 0,0005		< 0,0005	
Zinco Total	0,18	0,18	5	mg / L Zn	0,02	< 0,02	< 0,02	0,02
Toxicidade crônica								
IQA					45,8	62,2	61,4	50,5
IT					BAIXA	BAIXA	BAIXA	BAIXA
Vazão				m ³ /s	21,65	13,69	16,63	11,63



**Resultados das Análises Físico-químicas e Bacteriológicas
- UPGRHs PS01 -**

Variável	Padrão			Unidade	BS017	BS017	BS017	BS017
	Classe 1	Classe 2	Classe 3		Classe 3	Classe 3	Classe 3	Classe 3
Classe					Classe 3	Classe 3	Classe 3	Classe 3
Data					14/3/2003	26/5/2003	15/8/2003	14/11/2003
Hora					10:15	13:05	10:55	10:05
Tempo					Bom	Bom	Bom	Nublado
Temperatura do Ar				° C	27,0	22,0	22,0	20,0
Temperatura da Água				° C	24,2	21,3	19,7	22,7
pH "in loco"	6 a 9	6 a 9	6 a 9		6,40	6,30	6,80	6,20
pH laboratório	6 a 9	6 a 9	6 a 9		6,70	6,60	6,70	6,70
Condutividade Elétrica				µmho/cm	95,40	102,00	64,80	116,00
Cond. Elétrica Lab.				µmho/cm				
Turbidez	40	100	100	NTU	129,00	19,20	21,70	50,80
Cor	30	75	75	UPt	80,00		13,00	
Sólidos Totais				mg / L	160,00	103,00	96,00	143,00
Sólidos Dissolvidos	500	500	500	mg / L	83,00	68,00	67,00	81,00
Sólidos Suspensão				mg / L	77,00	35,00	29,00	62,00
Alcalinidade Total				mg / L CaCO ₃	20,00		23,80	
Dureza Total				mg / L CaCO ₃	26,50		19,90	
Dureza de Cálcio				mg / L CaCO ₃	17,30		14,40	
Dureza de Magnésio				mg / L CaCO ₃	9,20		5,50	
Cloretos	250	250	250	mg / L Cl	3,96	6,86	5,29	7,58
Potássio				mg / L K	2,15		1,85	
Sódio				mg / L Na	4,98		7,43	
Sulfatos	250	250	250	mg / L SO ₄	14,70		9,40	
Sulfetos	0,002	0,002	0,3	mg / L S	< 0,50	< 0,50	< 0,50	< 0,50
Fosfato Total	0,025	0,025	0,025	mg / L P	0,28	0,53	0,36	0,31
Nitrogênio Orgânico				mg / L N	2,20		0,50	
Nitrogênio Amoniacal			1	mg / L N	0,50	2,40	2,70	2,10
Nitrato	10	10	10	mg / L N	0,57	0,21	0,21	0,19
Nitrito	1	1	1	mg / L N	0,039		0,024	
Amônia não Ionizável	0,02	0,02		mg / L NH ₃	7,93E-04	2,46E-03	7,78E-03	1,89E-03
OD	> 6	> 5	> 4	mg / L	3,8	2,2	3,8	1,3
% OD Saturação				%	48,3	26,3	43,9	16,0
DBO	3	5	10	mg / L	14	17	16	14
DQO				mg / L	48		28	
Cianetos	0,01	0,01	0,2	mg / L CN	0,02	< 0,01	< 0,01	< 0,01
Índice de Fenóis	0,001	0,001	0,3	mg / L C ₆ H ₅ OH	< 0,001	0,002	0,001	0,002
Óleos e Graxas	ausentes	ausentes	ausentes	mg / L	2		< 1	
Surfactantes Aniônicos	0,5	0,5	0,5	mg / L LAS	< 0,05	0,59	0,22	0,06
Coliformes Totais	1000	5000	20000	NMP / 100 ml	> 160.000	160.000	> 160.000	> 160.000
Coliformes Fecais	200	1000	4000	NMP / 100 ml	> 160.000	160.000	35.000	160.000
Estreptococos Fecais				NMP / 100 ml	90.000		24.000	
Alumínio	0,1	0,1	0,1	mg / L Al	8,17	2,30	1,64	1,46
Arsênio	0,05	0,05	0,05	mg / L As	< 0,0003		< 0,0003	
Bário	1	1	1	mg / L Ba	0,038		0,020	
Boro	0,75	0,75	0,75	mg / L B	< 0,07		< 0,07	
Cádmio	0,001	0,001	0,01	mg / L Cd	0,0044	0,0012	< 0,0005	< 0,0005
Chumbo	0,03	0,03	0,05	mg / L Pb	0,009	< 0,005	< 0,005	< 0,005
Cobre	0,02	0,02	0,5	mg / L Cu	0,004	< 0,004	< 0,004	0,004
Cromo Trivalente	0,5	0,5	0,5	mg / L Cr	< 0,04	< 0,04	< 0,04	< 0,04
Cromo Hexavalente	0,05	0,05	0,05	mg / L Cr	< 0,01	< 0,01	< 0,01	< 0,01
Ferro Solúvel	0,3	0,3	5	mg / L Fe	0,40	0,34	0,17	0,33
Manganês	0,1	0,1	0,5	mg / L Mn	0,303	0,174	0,107	0,363
Mercúrio	0,2	0,2	2	µg / L Hg	< 0,2		< 0,2	
Níquel	0,025	0,025	0,025	mg / L Ni	0,005		< 0,004	
Selênio	0,01	0,01	0,01	mg / L Se	< 0,0005		< 0,0005	
Zinco Total	0,18	0,18	5	mg / L Zn	0,38	0,04	0,04	0,07
Toxicidade crônica								
IQA					28,0	27,9	37,3	25,5
IT					BAIXA	ALTA	ALTA	ALTA
Vazão				m ³ /s	36,46	18,30	25,39	17,24



**Resultados das Análises Físico-químicas e Bacteriológicas
- UPGRHs PS01 -**

Variável	Padrão			Unidade	BS018	BS018	BS018	BS018
	Classe 1	Classe 2	Classe 3		Classe 3	Classe 3	Classe 3	Classe 3
Classe					Classe 3	Classe 3	Classe 3	Classe 3
Data					14/3/2003	26/5/2003	15/8/2003	14/11/2003
Hora					11:15	14:35	11:55	11:05
Tempo					Bom	Bom	Bom	Nublado
Temperatura do Ar				° C	29,0	22,0	26,0	24,0
Temperatura da Água				° C	24,9	21,3	20,1	24,4
pH "in loco"	6 a 9	6 a 9	6 a 9		6,80	7,00	6,50	6,40
pH laboratório	6 a 9	6 a 9	6 a 9		7,10	6,70	6,50	7,00
Condutividade Elétrica				µmho/cm	91,80	92,20	92,80	119,00
Cond. Elétrica Lab.				µmho/cm				
Turbidez	40	100	100	NTU	132,00	3,47	9,36	133,00
Cor	30	75	75	UPt	100,00		12,00	
Sólidos Totais				mg / L	137,00	76,00	64,00	167,00
Sólidos Dissolvidos	500	500	500	mg / L	87,00	60,00	62,00	88,00
Sólidos Suspensão				mg / L	50,00	16,00	2,00	79,00
Alcalinidade Total				mg / L CaCO ₃	20,40		24,90	
Dureza Total				mg / L CaCO ₃	27,30		22,40	
Dureza de Cálcio				mg / L CaCO ₃	21,60		16,40	
Dureza de Magnésio				mg / L CaCO ₃	5,70		6,00	
Cloretos	250	250	250	mg / L Cl	4,51	4,91	6,93	6,97
Potássio				mg / L K	2,15		2,11	
Sódio				mg / L Na	4,93		9,35	
Sulfatos	250	250	250	mg / L SO ₄	13,30		7,40	
Sulfetos	0,002	0,002	0,3	mg / L S	< 0,50	< 0,50	< 0,50	< 0,50
Fosfato Total	0,025	0,025	0,025	mg / L P	0,04	0,18	0,23	0,24
Nitrogênio Orgânico				mg / L N	0,70		0,70	
Nitrogênio Amoniacal			1	mg / L N	0,30	1,90	2,00	1,60
Nitrato	10	10	10	mg / L N	1,21	0,33	0,36	0,38
Nitrito	1	1	1	mg / L N	0,083		0,062	
Amônia não Ionizável	0,02	0,02		mg / L NH ₃	1,25E-03	9,72E-03	2,98E-03	2,57E-03
OD	> 6	> 5	> 4	mg / L	6,7	6,3	7,3	5,5
% OD Saturação				%	83,7	72,9	82,4	68,0
DBO	3	5	10	mg / L	3	5	7	6
DQO				mg / L	19		19	
Cianetos	0,01	0,01	0,2	mg / L CN	0,01	< 0,01	< 0,01	< 0,01
Índice de Fenóis	0,001	0,001	0,3	mg / L C ₆ H ₅ OH	0,001	< 0,001	0,003	< 0,001
Óleos e Graxas	ausentes	ausentes	ausentes	mg / L	< 1		< 1	
Surfactantes Aniônicos	0,5	0,5	0,5	mg / L LAS	< 0,05	0,32	0,20	0,06
Coliformes Totais	1000	5000	20000	NMP / 100 ml	160.000	160.000	90.000	160.000
Coliformes Fecais	200	1000	4000	NMP / 100 ml	160.000	50.000	3.500	90.000
Estreptococos Fecais				NMP / 100 ml	22.000		24.000	
Alumínio	0,1	0,1	0,1	mg / L Al	10,42	1,24	0,82	6,05
Arsênio	0,05	0,05	0,05	mg / L As	< 0,0003		< 0,0003	
Bário	1	1	1	mg / L Ba	0,030		0,018	
Boro	0,75	0,75	0,75	mg / L B	< 0,07		< 0,07	
Cádmio	0,001	0,001	0,01	mg / L Cd	0,0008	0,0006	< 0,0005	< 0,0005
Chumbo	0,03	0,03	0,05	mg / L Pb	0,016	< 0,005	< 0,005	< 0,005
Cobre	0,02	0,02	0,5	mg / L Cu	< 0,004	< 0,004	< 0,004	0,005
Cromo Trivalente	0,5	0,5	0,5	mg / L Cr	< 0,04	< 0,04	< 0,04	< 0,04
Cromo Hexavalente	0,05	0,05	0,05	mg / L Cr	< 0,01	< 0,01	< 0,01	< 0,01
Ferro Solúvel	0,3	0,3	5	mg / L Fe	0,18	0,32	0,29	0,33
Manganês	0,1	0,1	0,5	mg / L Mn	0,147	0,188	0,111	0,281
Mercúrio	0,2	0,2	2	µg / L Hg	< 0,2		< 0,2	
Níquel	0,025	0,025	0,025	mg / L Ni	0,006		< 0,004	
Selênio	0,01	0,01	0,01	mg / L Se	< 0,0005		< 0,0005	
Zinco Total	0,18	0,18	5	mg / L Zn	0,06	0,02	0,03	0,06
Toxicidade crônica								
IQA					38,3	50,2	55,8	34,5
IT					BAIXA	MÉDIA	MÉDIA	MÉDIA
Vazão				m ³ /s	38,77	19,37	25,43	17,93



**Resultados das Análises Físico-químicas e Bacteriológicas
- UPRGs PS01 -**

Variável	Padrão			Unidade	BS024	BS024	BS024	BS024
	Classe 1	Classe 2	Classe 3		Classe 2	Classe 2	Classe 2	Classe 2
Classe					Classe 2	Classe 2	Classe 2	Classe 2
Data					17/3/2003	23/5/2003	18/8/2003	17/11/2003
Hora					9:15	14:15	9:45	9:20
Tempo					Nublado	Bom	Bom	Nublado
Temperatura do Ar				° C	23,0	30,0	17,0	25,0
Temperatura da Água				° C	23,6	23,9	18,1	24,8
pH "in loco"	6 a 9	6 a 9	6 a 9		6,30	6,60	5,90	6,00
pH laboratório	6 a 9	6 a 9	6 a 9		6,80	6,70	7,00	6,70
Condutividade Elétrica				µmho/cm	33,60	46,80	46,50	61,50
Cond. Elétrica Lab.				µmho/cm				
Turbidez	40	100	100	NTU	255,00	109,00	18,80	17,70
Cor	30	75	75	UPt	120,00		28,00	
Sólidos Totais				mg / L	224,00	140,00	59,00	69,00
Sólidos Dissolvidos	500	500	500	mg / L	57,00	44,00	35,00	48,00
Sólidos Suspensão				mg / L	167,00	96,00	24,00	21,00
Alcalinidade Total				mg / L CaCO ₃	9,30		12,40	
Dureza Total				mg / L CaCO ₃	11,60		13,70	
Dureza de Cálcio				mg / L CaCO ₃	6,00		9,50	
Dureza de Magnésio				mg / L CaCO ₃	5,60		4,20	
Cloretos	250	250	250	mg / L Cl	1,51	2,16	2,25	3,17
Potássio				mg / L K	1,68		1,48	
Sódio				mg / L Na	1,69		2,92	
Sulfatos	250	250	250	mg / L SO ₄	4,50		4,50	
Sulfetos	0,002	0,002	0,3	mg / L S	< 0,50	< 0,50	< 0,50	< 0,50
Fosfato Total	0,025	0,025	0,025	mg / L P	0,27	0,25	0,10	0,11
Nitrogênio Orgânico				mg / L N	0,60		0,40	
Nitrogênio Amoniacal			1	mg / L N	0,40	1,00	0,40	0,50
Nitrato	10	10	10	mg / L N	0,22	0,39	0,31	0,39
Nitrito	1	1	1	mg / L N	0,016		0,037	
Amônia não Ionizável	0,02	0,02		mg / L NH ₃	4,83E-04	2,46E-03	1,29E-04	3,29E-04
OD	> 6	> 5	> 4	mg / L	6,8	6,8	7,9	6,4
% OD Saturação				%	83,5	84,0	86,3	80,6
DBO	3	5	10	mg / L	3	4	3	3
DQO				mg / L	37		8	
Cianetos	0,01	0,01	0,2	mg / L CN	< 0,01	< 0,01	< 0,01	< 0,01
Índice de Fenóis	0,001	0,001	0,3	mg / L C ₆ H ₅ OH	0,001	0,001	< 0,001	< 0,001
Óleos e Graxas	ausentes	ausentes	ausentes	mg / L	1		1	
Surfactantes Aniônicos	0,5	0,5	0,5	mg / L LAS	< 0,05	0,05	< 0,05	0,10
Coliformes Totais	1000	5000	20000	NMP / 100 ml	> 160.000	17.000	11.000	3.000
Coliformes Fecais	200	1000	4000	NMP / 100 ml	50.000	13.000	2.200	1.100
Streptococos Fecais				NMP / 100 ml	17.000		2.200	
Alumínio	0,1	0,1	0,1	mg / L Al	17,80	13,00	1,80	0,67
Arsênio	0,05	0,05	0,05	mg / L As	< 0,0003		< 0,0003	
Bário	1	1	1	mg / L Ba	0,047		0,017	
Boro	0,75	0,75	0,75	mg / L B	< 0,07		< 0,07	
Cádmio	0,001	0,001	0,01	mg / L Cd	0,0018	0,0018	< 0,0005	< 0,0005
Chumbo	0,03	0,03	0,05	mg / L Pb	0,010	< 0,005	< 0,005	< 0,005
Cobre	0,02	0,02	0,5	mg / L Cu	0,007	0,005	< 0,004	< 0,004
Cromo Trivalente	0,5	0,5	0,5	mg / L Cr	< 0,04	< 0,04	< 0,04	< 0,04
Cromo Hexavalente	0,05	0,05	0,05	mg / L Cr	< 0,01	< 0,01	< 0,01	< 0,01
Ferro Solúvel	0,3	0,3	5	mg / L Fe	0,20	0,45	0,27	0,53
Manganês	0,1	0,1	0,5	mg / L Mn	0,195	0,137	0,061	0,099
Mercúrio	0,2	0,2	2	µg / L Hg	< 0,2		< 0,2	
Níquel	0,025	0,025	0,025	mg / L Ni	0,010		< 0,004	
Selênio	0,01	0,01	0,01	mg / L Se	< 0,0005		< 0,0005	
Zinco Total	0,18	0,18	5	mg / L Zn	0,09	0,07	0,02	0,03
Toxicidade crônica								
IQA					38,9	42,9	59,3	61,2
IT					MÉDIA	MÉDIA	BAIXA	BAIXA
Vazão				m ³ /s	215,08	47,33	48,06	40,33



**Resultados das Análises Físico-químicas e Bacteriológicas
- UPRGs PS01 -**

Variável	Padrão			Unidade	BS028	BS028	BS028	BS028
	Classe 1	Classe 2	Classe 3		Classe 1	Classe 1	Classe 1	Classe 1
Classe					Classe 1	Classe 1	Classe 1	Classe 1
Data					17/3/2003	23/5/2003	18/8/2003	17/11/2003
Hora					10:35	12:40	10:50	10:35
Tempo					Nublado	Bom	Bom	Nublado
Temperatura do Ar				° C	24,0	28,0	20,0	28,0
Temperatura da Água				° C	24,9	23,8	19,2	26,1
pH "in loco"	6 a 9	6 a 9	6 a 9		6,40	6,00	6,50	6,40
pH laboratório	6 a 9	6 a 9	6 a 9		6,70	6,90	6,40	6,90
Condutividade Elétrica				µmho/cm	27,50	30,20	30,50	30,60
Cond. Elétrica Lab.				µmho/cm				
Turbidez	40	100	100	NTU	207,00	6,79	10,70	12,40
Cor	30	75	75	UPt	120,00	15,00	21,00	52,00
Sólidos Totais				mg / L	148,00	29,00	36,00	40,00
Sólidos Dissolvidos	500	500	500	mg / L	60,00	29,00	35,00	37,00
Sólidos Suspensão				mg / L	88,00	< 1,00	1,00	3,00
Alcalinidade Total				mg / L CaCO ₃	9,20		10,10	
Dureza Total				mg / L CaCO ₃	8,00		9,20	
Dureza de Cálcio				mg / L CaCO ₃	4,50		5,30	
Dureza de Magnésio				mg / L CaCO ₃	3,50		3,90	
Cloretos	250	250	250	mg / L Cl	1,27	1,13	2,22	1,60
Potássio				mg / L K	1,73		1,71	
Sódio				mg / L Na	1,86		2,71	
Sulfatos	250	250	250	mg / L SO ₄	3,20		1,30	
Sulfetos	0,002	0,002	0,3	mg / L S	< 0,50		< 0,50	
Fosfato Total	0,025	0,025	0,025	mg / L P	0,13	0,03	0,04	0,08
Nitrogênio Orgânico				mg / L N	0,40		0,40	
Nitrogênio Amoniacal			1	mg / L N	0,40	0,10	< 0,10	< 0,10
Nitrato	10	10	10	mg / L N	0,18	0,44	0,22	0,14
Nitrito	1	1	1	mg / L N	0,010		0,003	
Amônia não Ionizável	0,02	0,02		mg / L NH ₃	6,66E-04	6,14E-05	1,39E-04	1,81E-04
OD	> 6	> 5	> 4	mg / L	7,1	7,9	8,0	7,3
% OD Saturação				%	88,5	96,2	88,4	93,4
DBO	3	5	10	mg / L	< 2	< 2	< 2	2
DQO				mg / L	33		5	
Cianetos	0,01	0,01	0,2	mg / L CN	< 0,01		< 0,01	
Índice de Fenóis	0,001	0,001	0,3	mg / L C ₆ H ₅ OH	0,003	0,001	< 0,001	< 0,001
Óleos e Graxas	ausentes	ausentes	ausentes	mg / L	< 1		< 1	
Surfactantes Aniônicos	0,5	0,5	0,5	mg / L LAS	< 0,05		< 0,05	
Coliformes Totais	1000	5000	20000	NMP / 100 ml	30.000	8.000	3.000	24.000
Coliformes Fecais	200	1000	4000	NMP / 100 ml	8.000	8.000	140	5.000
Estreptococos Fecais				NMP / 100 ml	2.300		90	
Alumínio	0,1	0,1	0,1	mg / L Al	18,35		0,72	
Arsênio	0,05	0,05	0,05	mg / L As	0,0019		< 0,0003	
Bário	1	1	1	mg / L Ba	0,049		0,014	
Boro	0,75	0,75	0,75	mg / L B	< 0,07		< 0,07	
Cádmio	0,001	0,001	0,01	mg / L Cd	< 0,0005		< 0,0005	
Chumbo	0,03	0,03	0,05	mg / L Pb	0,006		< 0,005	
Cobre	0,02	0,02	0,5	mg / L Cu	0,005	< 0,004	< 0,004	< 0,004
Cromo Trivalente	0,5	0,5	0,5	mg / L Cr	< 0,04		< 0,04	
Cromo Hexavalente	0,05	0,05	0,05	mg / L Cr	< 0,01		< 0,01	
Ferro Solúvel	0,3	0,3	5	mg / L Fe	0,21	0,28	0,26	0,40
Manganês	0,1	0,1	0,5	mg / L Mn	0,270		0,032	
Mercúrio	0,2	0,2	2	µg / L Hg	< 0,2		< 0,2	
Níquel	0,025	0,025	0,025	mg / L Ni	0,007		< 0,004	
Selênio	0,01	0,01	0,01	mg / L Se	< 0,0005		< 0,0005	
Zinco Total	0,18	0,18	5	mg / L Zn	0,03		< 0,02	
Toxicidade crônica								
IQA					46,5	59,5	74,6	61,4
IT					ALTA	BAIXA	BAIXA	BAIXA
Vazão				m ³ /s	311,93	52,95	35,78	37,56



**Resultados das Análises Físico-químicas e Bacteriológicas
- UPGRHs PS01 -**

Variável	Padrão			Unidade	BS029	BS029	BS029	BS029
	Classe 1	Classe 2	Classe 3		Classe 2	Classe 2	Classe 2	Classe 2
Classe					Classe 2	Classe 2	Classe 2	Classe 2
Data					17/3/2003	23/5/2003	18/8/2003	17/11/2003
Hora					11:25	13:20	11:20	11:15
Tempo					Nublado	Bom	Bom	Nublado
Temperatura do Ar				° C	26,0	30,0	20,0	28,0
Temperatura da Água				° C	25,2	24,0	19,2	25,8
pH "in loco"	6 a 9	6 a 9	6 a 9		6,50	6,40	6,40	6,40
pH laboratório	6 a 9	6 a 9	6 a 9		6,80	6,80	6,80	6,90
Condutividade Elétrica				µmho/cm	32,20	45,50	44,20	40,40
Cond. Elétrica Lab.				µmho/cm				
Turbidez	40	100	100	NTU	269,00	27,80	19,20	14,40
Cor	30	75	75	UPt	120,00		13,00	
Sólidos Totais				mg / L	225,00	60,00	67,00	50,00
Sólidos Dissolvidos	500	500	500	mg / L	62,00	32,00	35,00	41,00
Sólidos Suspensão				mg / L	163,00	28,00	32,00	9,00
Alcalinidade Total				mg / L CaCO ₃	9,00		15,10	
Dureza Total				mg / L CaCO ₃	9,20		15,90	
Dureza de Cálcio				mg / L CaCO ₃	5,70		8,80	
Dureza de Magnésio				mg / L CaCO ₃	3,50		7,10	
Cloretos	250	250	250	mg / L Cl	1,57	2,06	2,59	1,97
Potássio				mg / L K	1,71		1,79	
Sódio				mg / L Na	1,80		3,47	
Sulfatos	250	250	250	mg / L SO ₄	4,00		3,90	
Sulfetos	0,002	0,002	0,3	mg / L S	< 0,50	< 0,50	< 0,50	< 0,50
Fosfato Total	0,025	0,025	0,025	mg / L P	0,24	0,15	0,08	0,08
Nitrogênio Orgânico				mg / L N	0,50		0,60	
Nitrogênio Amoniacal			1	mg / L N	0,10	1,00	0,10	0,10
Nitrato	10	10	10	mg / L N	0,26	0,29	0,39	0,28
Nitrito	1	1	1	mg / L N	0,013		0,032	
Amônia não Ionizável	0,02	0,02		mg / L NH ₃	2,14E-04	1,56E-03	1,11E-04	1,77E-04
OD	> 6	> 5	> 4	mg / L	7,4	7,1	7,9	7,0
% OD Saturação				%	92,9	86,9	87,3	89,0
DBO	3	5	10	mg / L	2	4	3	2
DQO				mg / L	26		8	
Cianetos	0,01	0,01	0,2	mg / L CN	0,01	< 0,01	< 0,01	< 0,01
Índice de Fenóis	0,001	0,001	0,3	mg / L C ₆ H ₅ OH	0,002	0,002	< 0,001	< 0,001
Óleos e Graxas	ausentes	ausentes	ausentes	mg / L	1		< 1	
Surfactantes Aniônicos	0,5	0,5	0,5	mg / L LAS	< 0,05	0,05	< 0,05	< 0,05
Coliformes Totais	1000	5000	20000	NMP / 100 ml	50.000	22.000	17.000	2.300
Coliformes Fecais	200	1000	4000	NMP / 100 ml	30.000	3.000	5.000	350
Streptococos Fecais				NMP / 100 ml	8.000		5.000	
Alumínio	0,1	0,1	0,1	mg / L Al	21,00	5,36	2,25	0,91
Arsênio	0,05	0,05	0,05	mg / L As	< 0,0003		< 0,0003	
Bário	1	1	1	mg / L Ba	0,058		0,017	
Boro	0,75	0,75	0,75	mg / L B	< 0,07		< 0,07	
Cádmio	0,001	0,001	0,01	mg / L Cd	0,0016	< 0,0005	< 0,0005	< 0,0005
Chumbo	0,03	0,03	0,05	mg / L Pb	0,009	< 0,005	< 0,005	< 0,005
Cobre	0,02	0,02	0,5	mg / L Cu	0,008	< 0,004	< 0,004	< 0,004
Cromo Trivalente	0,5	0,5	0,5	mg / L Cr	< 0,04	< 0,04	< 0,04	< 0,04
Cromo Hexavalente	0,05	0,05	0,05	mg / L Cr	< 0,01	< 0,01	< 0,01	< 0,01
Ferro Solúvel	0,3	0,3	5	mg / L Fe	0,25	0,32	0,22	0,47
Manganês	0,1	0,1	0,5	mg / L Mn	0,264	0,100	0,050	0,074
Mercúrio	0,2	0,2	2	µg / L Hg	< 0,2		< 0,2	
Níquel	0,025	0,025	0,025	mg / L Ni	0,005		< 0,004	
Selênio	0,01	0,01	0,01	mg / L Se	< 0,0005		< 0,0005	
Zinco Total	0,18	0,18	5	mg / L Zn	0,09	0,03	< 0,02	0,03
Toxicidade crônica								
IQA					42,0	58,0	59,0	69,7
IT					MÉDIA	MÉDIA	BAIXA	BAIXA
Vazão				m ³ /s	409,77	90,18	91,57	76,84



**Resultados das Análises Físico-químicas e Bacteriológicas
- UPGRHs PS01 -**

Variável	Padrão			Unidade	BS031	BS031	BS031	BS031
	Classe 1	Classe 2	Classe 3		Classe 1	Classe 1	Classe 1	Classe 1
Classe					Classe 1	Classe 1	Classe 1	Classe 1
Data					17/3/2003	23/5/2003	18/8/2003	17/11/2003
Hora					13:05	11:05	12:25	12:15
Tempo					Nublado	Bom	Bom	Nublado
Temperatura do Ar				° C	26,0	26,0	23,0	29,0
Temperatura da Água				° C	25,6	22,6	19,3	26,0
pH "in loco"	6 a 9	6 a 9	6 a 9		6,70	6,80	6,70	6,40
pH laboratório	6 a 9	6 a 9	6 a 9		6,80	7,00	6,80	7,00
Condutividade Elétrica				µmho/cm	38,20	34,10	40,70	40,20
Cond. Elétrica Lab.				µmho/cm				
Turbidez	40	100	100	NTU	221,00	8,33	3,89	9,13
Cor	30	75	75	UPt	150,00		11,00	
Sólidos Totais				mg / L	186,00	37,00	47,00	41,00
Sólidos Dissolvidos	500	500	500	mg / L	71,00	34,00	42,00	29,00
Sólidos Suspensão				mg / L	115,00	3,00	5,00	12,00
Alcalinidade Total				mg / L CaCO ₃	12,20		15,80	
Dureza Total				mg / L CaCO ₃	10,60		14,50	
Dureza de Cálcio				mg / L CaCO ₃	6,00		7,70	
Dureza de Magnésio				mg / L CaCO ₃	4,60		6,80	
Cloretos	250	250	250	mg / L Cl	1,93	1,40	2,40	2,20
Potássio				mg / L K	2,55		1,75	
Sódio				mg / L Na	2,03		3,36	
Sulfatos	250	250	250	mg / L SO ₄	3,60		1,10	
Sulfetos	0,002	0,002	0,3	mg / L S	< 0,50	< 0,50	< 0,50	< 0,50
Fosfato Total	0,025	0,025	0,025	mg / L P	0,15	0,02	0,03	0,06
Nitrogênio Orgânico				mg / L N	0,40		0,40	
Nitrogênio Amoniacal			1	mg / L N	0,10	< 0,10	< 0,10	< 0,10
Nitrato	10	10	10	mg / L N	0,23	0,40	0,33	0,17
Nitrito	1	1	1	mg / L N	0,007		0,003	
Amônia não Ionizável	0,02	0,02		mg / L NH ₃	3,49E-04	3,55E-04	2,22E-04	1,80E-04
OD	> 6	> 5	> 4	mg / L	6,9	7,6	7,8	7,4
% OD Saturação				%	87,1	90,1	86,2	94,2
DBO	3	5	10	mg / L	< 2	< 2	< 2	< 2
DQO				mg / L	23		< 5	
Cianetos	0,01	0,01	0,2	mg / L CN	0,01		< 0,01	
Índice de Fenóis	0,001	0,001	0,3	mg / L C ₆ H ₅ OH	0,001	< 0,001	0,001	0,001
Óleos e Graxas	ausentes	ausentes	ausentes	mg / L	< 1	< 1	< 1	3
Surfactantes Aniônicos	0,5	0,5	0,5	mg / L LAS	< 0,05	< 0,05	< 0,05	< 0,05
Coliformes Totais	1000	5000	20000	NMP / 100 ml	24.000	13.000	8.000	1.300
Coliformes Fecais	200	1000	4000	NMP / 100 ml	13.000	3.000	2.200	280
Estreptococos Fecais				NMP / 100 ml	2.300		50	
Alumínio	0,1	0,1	0,1	mg / L Al	19,60		0,43	
Arsênio	0,05	0,05	0,05	mg / L As	< 0,0003		< 0,0003	
Bário	1	1	1	mg / L Ba	0,064		0,020	
Boro	0,75	0,75	0,75	mg / L B	< 0,07		< 0,07	
Cádmio	0,001	0,001	0,01	mg / L Cd	< 0,0005		< 0,0005	
Chumbo	0,03	0,03	0,05	mg / L Pb	0,008		< 0,005	
Cobre	0,02	0,02	0,5	mg / L Cu	0,006		< 0,004	
Cromo Trivalente	0,5	0,5	0,5	mg / L Cr	< 0,04		< 0,04	
Cromo Hexavalente	0,05	0,05	0,05	mg / L Cr	< 0,01		< 0,01	
Ferro Solúvel	0,3	0,3	5	mg / L Fe	0,43	0,34	0,24	0,60
Manganês	0,1	0,1	0,5	mg / L Mn	0,448		0,033	
Mercúrio	0,2	0,2	2	µg / L Hg	< 0,2		< 0,2	
Níquel	0,025	0,025	0,025	mg / L Ni	0,008		< 0,004	
Selênio	0,01	0,01	0,01	mg / L Se	< 0,0005		< 0,0005	
Zinco Total	0,18	0,18	5	mg / L Zn	0,10	< 0,02	< 0,02	0,02
Toxicidade crônica								
IQA					45,3	65,2	66,3	72,3
IT					BAIXA	BAIXA	BAIXA	BAIXA
Vazão				m ³ /s	51,28	27,65	9,98	10,50



**Resultados das Análises Físico-químicas e Bacteriológicas
- UPGRHs PS01 -**

Variável	Padrão			Unidade	BS032	BS032	BS032	BS032
	Classe 1	Classe 2	Classe 3		Classe 2	Classe 2	Classe 2	Classe 2
Classe					Classe 2	Classe 2	Classe 2	Classe 2
Data					17/3/2003	23/5/2003	18/8/2003	17/11/2003
Hora					14:20	9:50	14:00	14:05
Tempo					Nublado	Bom	Bom	Nublado
Temperatura do Ar				° C	26,0	22,0	23,0	29,0
Temperatura da Água				° C	25,9	21,6	20,6	26,9
pH "in loco"	6 a 9	6 a 9	6 a 9		6,50	6,20	6,70	6,60
pH laboratório	6 a 9	6 a 9	6 a 9		6,60	7,00	6,30	7,10
Condutividade Elétrica				µmho/cm	31,80	36,90	47,80	43,80
Cond. Elétrica Lab.				µmho/cm				
Turbidez	40	100	100	NTU	294,00	11,70	10,40	14,70
Cor	30	75	75	UPt	120,00		8,00	
Sólidos Totais				mg / L	227,00	39,00	48,00	52,00
Sólidos Dissolvidos	500	500	500	mg / L	61,00	27,00	41,00	40,00
Sólidos Suspensão				mg / L	166,00	12,00	7,00	12,00
Alcalinidade Total				mg / L CaCO ₃	9,00		13,30	
Dureza Total				mg / L CaCO ₃	10,50		13,20	
Dureza de Cálcio				mg / L CaCO ₃	5,20		9,40	
Dureza de Magnésio				mg / L CaCO ₃	5,30		3,80	
Cloretos	250	250	250	mg / L Cl	1,68	1,78	2,91	2,68
Potássio				mg / L K	1,95		1,67	
Sódio				mg / L Na	1,85		4,16	
Sulfatos	250	250	250	mg / L SO ₄	4,00		3,90	
Sulfetos	0,002	0,002	0,3	mg / L S	< 0,50	< 0,50	< 0,50	< 0,50
Fosfato Total	0,025	0,025	0,025	mg / L P	0,23	0,05	0,08	0,08
Nitrogênio Orgânico				mg / L N	0,50		0,40	
Nitrogênio Amoniacal			1	mg / L N	0,40	0,10	0,10	0,10
Nitrato	10	10	10	mg / L N	0,27	0,47	0,49	0,30
Nitrito	1	1	1	mg / L N	0,014		0,028	
Amônia não Ionizável	0,02	0,02		mg / L NH ₃	8,99E-04	8,31E-05	2,44E-04	3,03E-04
OD	> 6	> 5	> 4	mg / L	7,3	7,2	8,3	7,0
% OD Saturação				%	92,4	83,2	93,9	90,5
DBO	3	5	10	mg / L	< 2	2	3	2
DQO				mg / L	29		6	
Cianetos	0,01	0,01	0,2	mg / L CN	0,01	< 0,01	< 0,01	< 0,01
Índice de Fenóis	0,001	0,001	0,3	mg / L C ₆ H ₅ OH	0,003	0,001	0,002	0,001
Óleos e Graxas	ausentes	ausentes	ausentes	mg / L	1		1	
Surfactantes Aniônicos	0,5	0,5	0,5	mg / L LAS	< 0,05	< 0,05	< 0,05	< 0,05
Coliformes Totais	1000	5000	20000	NMP / 100 ml	50.000	1.400	8.000	3.000
Coliformes Fecais	200	1000	4000	NMP / 100 ml	17.000	1.400	50	1.300
Streptococos Fecais				NMP / 100 ml	5.000		80	
Alumínio	0,1	0,1	0,1	mg / L Al	38,80	0,99	1,83	0,85
Arsênio	0,05	0,05	0,05	mg / L As	< 0,0003		< 0,0003	
Bário	1	1	1	mg / L Ba	0,087		0,019	
Boro	0,75	0,75	0,75	mg / L B	< 0,07		< 0,07	
Cádmio	0,001	0,001	0,01	mg / L Cd	0,0013	< 0,0005	< 0,0005	< 0,0005
Chumbo	0,03	0,03	0,05	mg / L Pb	0,011	< 0,005	< 0,005	< 0,005
Cobre	0,02	0,02	0,5	mg / L Cu	0,013	< 0,004	< 0,004	< 0,004
Cromo Trivalente	0,5	0,5	0,5	mg / L Cr	0,04	< 0,04	< 0,04	< 0,04
Cromo Hexavalente	0,05	0,05	0,05	mg / L Cr	< 0,01	< 0,01	< 0,01	< 0,01
Ferro Solúvel	0,3	0,3	5	mg / L Fe	0,45	0,33	0,25	0,47
Manganês	0,1	0,1	0,5	mg / L Mn	0,344	0,051	0,043	0,066
Mercúrio	0,2	0,2	2	µg / L Hg	< 0,2		< 0,2	
Níquel	0,025	0,025	0,025	mg / L Ni	0,016		< 0,004	
Selênio	0,01	0,01	0,01	mg / L Se	< 0,0005		< 0,0005	
Zinco Total	0,18	0,18	5	mg / L Zn	0,09	< 0,02	0,02	< 0,02
Toxicidade crônica					Não Apresentou Toxicidade Crônica	Não Apresentou Toxicidade Crônica		
IQA					43,3	64,1	76,1	65,8
IT					ALTA	BAIXA	MÉDIA	BAIXA
Vazão				m ³ /s	566,69	127,58	107,29	95,58



**Resultados das Análises Físico-químicas e Bacteriológicas
- UPGRHs PS02 -**

Variável	Padrão			Unidade	BS033	BS033	BS033	BS033
	Classe 1	Classe 2	Classe 3		Classe 2	Classe 2	Classe 2	Classe 2
Classe					Classe 2	Classe 2	Classe 2	Classe 2
Data					10/3/2003	19/5/2003	11/8/2003	10/11/2003
Hora					12:30	12:05	11:50	12:20
Tempo					Nublado	Nublado	Nublado	Bom
Temperatura do Ar				° C	31,0	23,0	15,0	30,0
Temperatura da Água				° C	24,6	22,5	17,5	26,1
pH "in loco"	6 a 9	6 a 9	6 a 9		6,60	6,70	6,10	6,10
pH laboratório	6 a 9	6 a 9	6 a 9		6,50	6,90	6,60	6,80
Condutividade Elétrica				µmho/cm	35,00	34,70	37,50	38,60
Cond. Elétrica Lab.				µmho/cm				
Turbidez	40	100	100	NTU	38,70	10,30	13,20	23,00
Cor	30	75	75	UPt	40,00		37,00	
Sólidos Totais				mg / L	56,00	40,00	62,00	85,00
Sólidos Dissolvidos	500	500	500	mg / L	44,00	34,00	43,00	48,00
Sólidos Suspensão				mg / L	12,00	6,00	19,00	37,00
Alcalinidade Total				mg / L CaCO ₃	15,10		12,80	
Dureza Total				mg / L CaCO ₃	9,90		12,50	
Dureza de Cálcio				mg / L CaCO ₃	5,90		6,30	
Dureza de Magnésio				mg / L CaCO ₃	4,00		6,20	
Cloretos	250	250	250	mg / L Cl	1,46	0,79	1,28	2,13
Potássio				mg / L K	1,12		1,21	
Sódio				mg / L Na	3,75		3,59	
Sulfatos	250	250	250	mg / L SO ₄	2,00		< 1,00	
Sulfetos	0,002	0,002	0,3	mg / L S	< 0,50		< 0,50	
Fosfato Total	0,025	0,025	0,025	mg / L P	0,08	0,04	0,06	0,09
Nitrogênio Orgânico				mg / L N	0,40		0,30	
Nitrogênio Amoniacal			1	mg / L N	< 0,10	< 0,10	0,20	0,20
Nitrato	10	10	10	mg / L N	0,14	0,42	0,17	0,24
Nitrito	1	1	1	mg / L N	0,005		0,010	
Amônia não Ionizável	0,02	0,02		mg / L NH ₃	2,58E-04	2,80E-04	9,80E-05	1,82E-04
OD	> 6	> 5	> 4	mg / L	7,2	7,5	8,3	6,2
% OD Saturação				%	90,5	90,2	89,7	80,4
DBO	3	5	10	mg / L	3	2	2	< 2
DQO				mg / L	10		< 5	
Cianetos	0,01	0,01	0,2	mg / L CN	< 0,01		< 0,01	
Índice de Fenóis	0,001	0,001	0,3	mg / L C ₆ H ₅ OH	0,001	< 0,001	0,001	0,001
Óleos e Graxas	ausentes	ausentes	ausentes	mg / L	1		< 1	
Surfactantes Aniônicos	0,5	0,5	0,5	mg / L LAS	< 0,05		< 0,05	
Coliformes Totais	1000	5000	20000	NMP / 100 ml	30.000	22.000	24.000	90.000
Coliformes Fecais	200	1000	4000	NMP / 100 ml	17.000	7.000	13.000	8.000
Streptococos Fecais				NMP / 100 ml	5.000		13.000	
Alumínio	0,1	0,1	0,1	mg / L Al	1,53		0,66	
Arsênio	0,05	0,05	0,05	mg / L As	< 0,0003		< 0,0003	
Bário	1	1	1	mg / L Ba	0,022		0,020	
Boro	0,75	0,75	0,75	mg / L B	< 0,07		< 0,07	
Cádmio	0,001	0,001	0,01	mg / L Cd	< 0,0005		< 0,0005	
Chumbo	0,03	0,03	0,05	mg / L Pb	< 0,005		< 0,005	
Cobre	0,02	0,02	0,5	mg / L Cu	< 0,004		< 0,004	
Cromo Trivalente	0,5	0,5	0,5	mg / L Cr	< 0,04		< 0,04	
Cromo Hexavalente	0,05	0,05	0,05	mg / L Cr	< 0,01		< 0,01	
Ferro Solúvel	0,3	0,3	5	mg / L Fe	0,22	0,26	0,29	0,42
Manganês	0,1	0,1	0,5	mg / L Mn	0,116		0,067	
Mercúrio	0,2	0,2	2	µg / L Hg	< 0,2		< 0,2	
Níquel	0,025	0,025	0,025	mg / L Ni	< 0,004		< 0,004	
Selênio	0,01	0,01	0,01	mg / L Se	< 0,0005		< 0,0005	
Zinco Total	0,18	0,18	5	mg / L Zn	< 0,02	< 0,02	< 0,02	< 0,02
Toxicidade crônica								
IQA					55,0	61,4	57,4	56,3
IT					BAIXA	BAIXA	BAIXA	BAIXA
Vazão				m ³ /s	8,32	7,15	4,87	5,13



**Resultados das Análises Físico-químicas e Bacteriológicas
- UPGRHs PS02 -**

Variável	Padrão			Unidade	BS042	BS042	BS042	BS042
	Classe 1	Classe 2	Classe 3		Classe 2	Classe 2	Classe 2	Classe 2
Classe					Classe 2	Classe 2	Classe 2	Classe 2
Data					10/3/2003	19/5/2003	11/8/2003	11/11/2003
Hora					17:40	16:40	16:20	8:25
Tempo					Nublado	Nublado	Nublado	Bom
Temperatura do Ar				° C	29,0	21,0	19,0	25,0
Temperatura da Água				° C	27,9	22,9	20,3	26,5
pH "in loco"	6 a 9	6 a 9	6 a 9		7,30	7,30	6,90	7,20
pH laboratório	6 a 9	6 a 9	6 a 9		7,50	7,20	6,80	7,00
Condutividade Elétrica				µmho/cm	114,00	107,00	134,00	76,30
Cond. Elétrica Lab.				µmho/cm				
Turbidez	40	100	100	NTU	25,50	9,81	4,47	213,00
Cor	30	75	75	UPt	35,00		21,00	
Sólidos Totais				mg / L	105,00	95,00	109,00	234,00
Sólidos Dissolvidos	500	500	500	mg / L	88,00	78,00	100,00	142,00
Sólidos Suspensão				mg / L	17,00	17,00	9,00	92,00
Alcalinidade Total				mg / L CaCO ₃	40,60		34,90	
Dureza Total				mg / L CaCO ₃	36,10		35,60	
Dureza de Cálcio				mg / L CaCO ₃	21,60		20,20	
Dureza de Magnésio				mg / L CaCO ₃	14,50		15,40	
Cloretos	250	250	250	mg / L Cl	5,00	6,05	11,52	5,42
Potássio				mg / L K	2,35		3,65	
Sódio				mg / L Na	8,20		12,81	
Sulfatos	250	250	250	mg / L SO ₄	4,40		4,50	
Sulfetos	0,002	0,002	0,3	mg / L S	< 0,50	< 0,50	< 0,50	< 0,50
Fosfato Total	0,025	0,025	0,025	mg / L P	0,08	0,13	0,19	0,02
Nitrogênio Orgânico				mg / L N	1,00		0,40	
Nitrogênio Amoniacal			1	mg / L N	0,60	< 0,10	0,40	0,20
Nitrato	10	10	10	mg / L N	0,87	1,07	2,11	1,73
Nitrito	1	1	1	mg / L N	0,134		0,314	
Amônia não Ionizável	0,02	0,02		mg / L NH ₃	9,67E-03	1,14E-03	1,51E-03	2,33E-03
OD	> 6	> 5	> 4	mg / L	6,8	7,1	7,4	7,0
% OD Saturação				%	88,9	83,5	82,4	88,8
DBO	3	5	10	mg / L	3	< 2	3	2
DQO				mg / L	12		12	
Cianetos	0,01	0,01	0,2	mg / L CN	< 0,01		< 0,01	
Índice de Fenóis	0,001	0,001	0,3	mg / L C ₆ H ₅ OH	0,002		0,002	
Óleos e Graxas	ausentes	ausentes	ausentes	mg / L	< 1		< 1	
Surfactantes Aniônicos	0,5	0,5	0,5	mg / L LAS	< 0,05		0,06	
Coliformes Totais	1000	5000	20000	NMP / 100 ml	2.200	1.300	1.300	8.000
Coliformes Fecais	200	1000	4000	NMP / 100 ml	800	800	170	5.000
Streptococos Fecais				NMP / 100 ml	300		230	
Alumínio	0,1	0,1	0,1	mg / L Al	1,16		0,23	
Arsênio	0,05	0,05	0,05	mg / L As	< 0,0003		< 0,0003	
Bário	1	1	1	mg / L Ba	0,058		0,049	
Boro	0,75	0,75	0,75	mg / L B	< 0,07		< 0,07	
Cádmio	0,001	0,001	0,01	mg / L Cd	< 0,0005		< 0,0005	
Chumbo	0,03	0,03	0,05	mg / L Pb	< 0,005	< 0,005	< 0,005	< 0,005
Cobre	0,02	0,02	0,5	mg / L Cu	< 0,004		< 0,004	
Cromo Trivalente	0,5	0,5	0,5	mg / L Cr	< 0,04	< 0,04	< 0,04	< 0,04
Cromo Hexavalente	0,05	0,05	0,05	mg / L Cr	< 0,01	< 0,01	< 0,01	< 0,01
Ferro Solúvel	0,3	0,3	5	mg / L Fe	0,33	0,34	0,20	1,19
Manganês	0,1	0,1	0,5	mg / L Mn	0,174		0,127	
Mercúrio	0,2	0,2	2	µg / L Hg	< 0,2		< 0,2	
Níquel	0,025	0,025	0,025	mg / L Ni	< 0,004		< 0,004	
Selênio	0,01	0,01	0,01	mg / L Se	< 0,0005		< 0,0005	
Zinco Total	0,18	0,18	5	mg / L Zn	0,03		< 0,02	
Toxicidade crônica								
IQA					65,2	65,7	66,8	47,9
IT					MÉDIA	BAIXA	MÉDIA	BAIXA
Vazão				m ³ /s	6,60	5,37	2,94	9,88



**Resultados das Análises Físico-químicas e Bacteriológicas
- UPGRHs PS02 -**

Variável	Padrão			Unidade	BS043	BS043	BS043	BS043
	Classe 1	Classe 2	Classe 3		Classe 2	Classe 2	Classe 2	Classe 2
Classe					Classe 2	Classe 2	Classe 2	Classe 2
Data					11/3/2003	20/5/2003	12/8/2003	11/11/2003
Hora					9:15	9:15	9:00	9:45
Tempo					Bom	Nublado	Nublado	Nublado
Temperatura do Ar				° C	27,0	20,0	19,0	27,0
Temperatura da Água				° C	26,8	21,6	19,8	26,6
pH "in loco"	6 a 9	6 a 9	6 a 9		6,90	7,00	6,80	6,70
pH laboratório	6 a 9	6 a 9	6 a 9		6,90	6,80	6,60	7,10
Condutividade Elétrica				µmho/cm	52,00	49,80	54,30	52,80
Cond. Elétrica Lab.				µmho/cm				
Turbidez	40	100	100	NTU	41,60	13,20	9,56	102,00
Cor	30	75	75	UPt	35,00		19,00	
Sólidos Totais				mg / L	69,00	54,00	74,00	138,00
Sólidos Dissolvidos	500	500	500	mg / L	52,00	42,00	56,00	72,00
Sólidos Suspensão				mg / L	17,00	12,00	18,00	66,00
Alcalinidade Total				mg / L CaCO ₃	19,60		16,60	
Dureza Total				mg / L CaCO ₃	16,50		17,10	
Dureza de Cálcio				mg / L CaCO ₃	9,60		9,20	
Dureza de Magnésio				mg / L CaCO ₃	6,90		7,90	
Cloretos	250	250	250	mg / L Cl	2,28	2,24	3,24	3,60
Potássio				mg / L K	1,42		2,00	
Sódio				mg / L Na	4,17		5,50	
Sulfatos	250	250	250	mg / L SO ₄	1,80		2,00	
Sulfetos	0,002	0,002	0,3	mg / L S	< 0,50	< 0,50	< 0,50	< 0,50
Fosfato Total	0,025	0,025	0,025	mg / L P	0,06	0,05	0,08	0,14
Nitrogênio Orgânico				mg / L N	0,40		0,40	
Nitrogênio Amoniacal			1	mg / L N	0,10	< 0,10	0,20	0,10
Nitrato	10	10	10	mg / L N	0,34	0,86	0,43	0,29
Nitrito	1	1	1	mg / L N	0,014		0,026	
Amônia não Ionizável	0,02	0,02		mg / L NH ₃	5,99E-04	5,23E-04	5,80E-04	3,74E-04
OD	> 6	> 5	> 4	mg / L	7,1	7,6	8,3	6,8
% OD Saturação				%	90,5	86,8	91,2	86,3
DBO	3	5	10	mg / L	< 2	< 2	< 2	2
DQO				mg / L	5		11	
Cianetos	0,01	0,01	0,2	mg / L CN	< 0,01		< 0,01	
Índice de Fenóis	0,001	0,001	0,3	mg / L C ₆ H ₅ OH	< 0,001		< 0,001	
Óleos e Graxas	ausentes	ausentes	ausentes	mg / L	< 1		< 1	
Surfactantes Aniônicos	0,5	0,5	0,5	mg / L LAS	< 0,05		< 0,05	
Coliformes Totais	1000	5000	20000	NMP / 100 ml	30.000	30.000	5.000	8.000
Coliformes Fecais	200	1000	4000	NMP / 100 ml	13.000	8.000	1.300	5.000
Streptococos Fecais				NMP / 100 ml	1.400		140	
Alumínio	0,1	0,1	0,1	mg / L Al	3,38		1,22	
Arsênio	0,05	0,05	0,05	mg / L As	< 0,0003		< 0,0003	
Bário	1	1	1	mg / L Ba	0,030		0,026	
Boro	0,75	0,75	0,75	mg / L B	< 0,07		< 0,07	
Cádmio	0,001	0,001	0,01	mg / L Cd	< 0,0005		< 0,0005	
Chumbo	0,03	0,03	0,05	mg / L Pb	< 0,005	< 0,005	< 0,005	< 0,005
Cobre	0,02	0,02	0,5	mg / L Cu	< 0,004		< 0,004	
Cromo Trivalente	0,5	0,5	0,5	mg / L Cr	< 0,04	< 0,04	< 0,04	< 0,04
Cromo Hexavalente	0,05	0,05	0,05	mg / L Cr	< 0,01	< 0,01	< 0,01	< 0,01
Ferro Solúvel	0,3	0,3	5	mg / L Fe	0,40	0,14	0,19	0,55
Manganês	0,1	0,1	0,5	mg / L Mn	0,114		0,080	
Mercúrio	0,2	0,2	2	µg / L Hg	< 0,2		< 0,2	
Níquel	0,025	0,025	0,025	mg / L Ni	< 0,004		< 0,004	
Selênio	0,01	0,01	0,01	mg / L Se	< 0,0005		< 0,0005	
Zinco Total	0,18	0,18	5	mg / L Zn	< 0,02		< 0,02	
Toxicidade crônica								
IQA					56,8	59,8	66,6	48,1
IT					BAIXA	BAIXA	BAIXA	BAIXA
Vazão				m ³ /s	50,89	37,29	23,12	39,43



**Resultados das Análises Físico-químicas e Bacteriológicas
- UPGRHs PS02 -**

Variável	Padrão			Unidade	BS046	BS046	BS046	BS046
	Classe 1	Classe 2	Classe 3		Classe 2	Classe 2	Classe 2	Classe 2
Classe					Classe 2	Classe 2	Classe 2	Classe 2
Data					11/3/2003	20/5/2003	12/8/2003	11/11/2003
Hora					8:35	8:30	8:40	9:15
Tempo					Bom	Nublado	Nublado	Nublado
Temperatura do Ar				° C	28,0	19,0	18,0	27,0
Temperatura da Água				° C	26,9	21,8	20,2	25,8
pH "in loco"	6 a 9	6 a 9	6 a 9		6,60	6,60	6,80	6,40
pH laboratório	6 a 9	6 a 9	6 a 9		6,70	6,90	6,50	7,10
Condutividade Elétrica				µmho/cm	39,20	36,60	39,10	39,80
Cond. Elétrica Lab.				µmho/cm				
Turbidez	40	100	100	NTU	13,30	9,71	2,26	8,35
Cor	30	75	75	UPt	30,00		9,00	
Sólidos Totais				mg / L	44,00	45,00	44,00	39,00
Sólidos Dissolvidos	500	500	500	mg / L	40,00	33,00	39,00	38,00
Sólidos Suspensão				mg / L	4,00	12,00	5,00	1,00
Alcalinidade Total				mg / L CaCO ₃	15,40		13,00	
Dureza Total				mg / L CaCO ₃	14,00		11,40	
Dureza de Cálcio				mg / L CaCO ₃	11,20		8,10	
Dureza de Magnésio				mg / L CaCO ₃	2,80		3,30	
Cloretos	250	250	250	mg / L Cl	1,68	1,82	2,48	2,57
Potássio				mg / L K	0,93		1,20	
Sódio				mg / L Na	2,79		3,67	
Sulfatos	250	250	250	mg / L SO ₄	2,00		1,60	
Sulfetos	0,002	0,002	0,3	mg / L S	< 0,50		< 0,50	
Fosfato Total	0,025	0,025	0,025	mg / L P	0,03	0,04	0,04	0,05
Nitrogênio Orgânico				mg / L N	0,30		0,40	
Nitrogênio Amoniacal			1	mg / L N	< 0,10	< 0,10	0,10	0,10
Nitrato	10	10	10	mg / L N	0,29	0,46	0,29	0,27
Nitrito	1	1	1	mg / L N	0,011		0,003	
Amônia não Ionizável	0,02	0,02		mg / L NH ₃	3,03E-04	2,12E-04	2,99E-04	1,77E-04
OD	> 6	> 5	> 4	mg / L	6,4	7,3	7,6	6,6
% OD Saturação				%	81,7	83,7	84,2	82,4
DBO	3	5	10	mg / L	< 2	< 2	< 2	< 2
DQO				mg / L	9		12	
Cianetos	0,01	0,01	0,2	mg / L CN	< 0,01	< 0,01	< 0,01	< 0,01
Índice de Fenóis	0,001	0,001	0,3	mg / L C ₆ H ₅ OH	0,002	< 0,001	< 0,001	0,001
Óleos e Graxas	ausentes	ausentes	ausentes	mg / L	1		< 1	
Surfactantes Aniônicos	0,5	0,5	0,5	mg / L LAS	< 0,05	< 0,05	< 0,05	< 0,05
Coliformes Totais	1000	5000	20000	NMP / 100 ml	3.000	5.000	800	500
Coliformes Fecais	200	1000	4000	NMP / 100 ml	500	3.000	140	170
Streptococos Fecais				NMP / 100 ml	170		50	
Alumínio	0,1	0,1	0,1	mg / L Al	0,81		0,28	
Arsênio	0,05	0,05	0,05	mg / L As	< 0,0003		< 0,0003	
Bário	1	1	1	mg / L Ba	0,022		0,019	
Boro	0,75	0,75	0,75	mg / L B	< 0,07		< 0,07	
Cádmio	0,001	0,001	0,01	mg / L Cd	< 0,0005		< 0,0005	
Chumbo	0,03	0,03	0,05	mg / L Pb	< 0,005	< 0,005	< 0,005	< 0,005
Cobre	0,02	0,02	0,5	mg / L Cu	< 0,004		< 0,004	
Cromo Trivalente	0,5	0,5	0,5	mg / L Cr	< 0,04		< 0,04	
Cromo Hexavalente	0,05	0,05	0,05	mg / L Cr	< 0,01		< 0,01	
Ferro Solúvel	0,3	0,3	5	mg / L Fe	1,01	0,21	0,19	< 0,03
Manganês	0,1	0,1	0,5	mg / L Mn	0,056		0,021	
Mercúrio	0,2	0,2	2	µg / L Hg	< 0,2		< 0,2	
Níquel	0,025	0,025	0,025	mg / L Ni	< 0,004		< 0,004	
Selênio	0,01	0,01	0,01	mg / L Se	< 0,0005		< 0,0005	
Zinco Total	0,18	0,18	5	mg / L Zn	< 0,02		< 0,02	
Toxicidade crônica								
IQA					69,7	63,3	76,2	72,8
IT					MÉDIA	BAIXA	BAIXA	BAIXA
Vazão				m ³ /s	33,94	21,49	11,78	14,74



**Resultados das Análises Físico-químicas e Bacteriológicas
- UPRGs PS02 -**

Variável	Padrão			Unidade	BS049	BS049	BS049	BS049
	Classe 1	Classe 2	Classe 3		Classe 2	Classe 2	Classe 2	Classe 2
Classe					Classe 2	Classe 2	Classe 2	Classe 2
Data					11/3/2003	20/5/2003	12/8/2003	11/11/2003
Hora					10:55	10:10	10:40	11:40
Tempo					Bom	Nublado	Nublado	Nublado
Temperatura do Ar				° C	29,0	23,0	21,0	27,0
Temperatura da Água				° C	28,5	20,0	21,3	27,9
pH "in loco"	6 a 9	6 a 9	6 a 9		6,20	6,70	6,30	6,40
pH laboratório	6 a 9	6 a 9	6 a 9		6,30	6,70	6,40	6,80
Condutividade Elétrica				µmho/cm	144,00	199,00	202,00	190,00
Cond. Elétrica Lab.				µmho/cm				
Turbidez	40	100	100	NTU	57,60	11,40	56,20	31,20
Cor	30	75	75	UPt	50,00		35,00	
Sólidos Totais				mg / L	142,00	106,00	237,00	151,00
Sólidos Dissolvidos	500	500	500	mg / L	109,00	87,00	134,00	121,00
Sólidos Suspensão				mg / L	33,00	19,00	103,00	30,00
Alcalinidade Total				mg / L CaCO ₃	24,20		35,60	
Dureza Total				mg / L CaCO ₃	23,50		33,30	
Dureza de Cálcio				mg / L CaCO ₃	14,90		23,40	
Dureza de Magnésio				mg / L CaCO ₃	8,60		9,90	
Cloretos	250	250	250	mg / L Cl	5,91	4,98	10,87	9,12
Potássio				mg / L K	2,49		3,27	
Sódio				mg / L Na	16,60		28,47	
Sulfatos	250	250	250	mg / L SO ₄	32,30		41,70	
Sulfetos	0,002	0,002	0,3	mg / L S	< 0,50		< 0,50	
Fosfato Total	0,025	0,025	0,025	mg / L P	0,30	0,24	0,42	0,40
Nitrogênio Orgânico				mg / L N	1,70		0,70	
Nitrogênio Amoniacal			1	mg / L N	0,10	1,90	2,50	1,70
Nitrato	10	10	10	mg / L N	0,20	0,07	0,09	0,08
Nitrito	1	1	1	mg / L N	0,016		0,008	
Amônia não Ionizável	0,02	0,02		mg / L NH ₃	1,35E-04	4,44E-03	2,56E-03	3,49E-03
OD	> 6	> 5	> 4	mg / L	2,1	2,9	2,0	0,9
% OD Saturação				%	27,7	31,9	22,6	11,7
DBO	3	5	10	mg / L	17	21	49	37
DQO				mg / L	39		69	
Cianetos	0,01	0,01	0,2	mg / L CN	< 0,01	< 0,01	< 0,01	< 0,01
Índice de Fenóis	0,001	0,001	0,3	mg / L C ₆ H ₅ OH	0,003		0,004	
Óleos e Graxas	ausentes	ausentes	ausentes	mg / L	1		< 1	
Surfactantes Aniônicos	0,5	0,5	0,5	mg / L LAS	0,37	0,30	0,32	1,05
Coliformes Totais	1000	5000	20000	NMP / 100 ml	> 160.000	160.000	> 160.000	> 160.000
Coliformes Fecais	200	1000	4000	NMP / 100 ml	> 160.000	160.000	> 160.000	160.000
Estreptococos Fecais				NMP / 100 ml	160.000		> 160.000	
Alumínio	0,1	0,1	0,1	mg / L Al	1,77	1,25	5,44	0,88
Arsênio	0,05	0,05	0,05	mg / L As	< 0,0003		0,0005	
Bário	1	1	1	mg / L Ba	0,039		0,042	
Boro	0,75	0,75	0,75	mg / L B	< 0,07		< 0,07	
Cádmio	0,001	0,001	0,01	mg / L Cd	< 0,0005		< 0,0005	
Chumbo	0,03	0,03	0,05	mg / L Pb	< 0,005	< 0,005	< 0,005	< 0,005
Cobre	0,02	0,02	0,5	mg / L Cu	0,007	< 0,004	0,007	0,004
Cromo Trivalente	0,5	0,5	0,5	mg / L Cr	< 0,04	< 0,04	< 0,04	< 0,04
Cromo Hexavalente	0,05	0,05	0,05	mg / L Cr	< 0,01	< 0,01	< 0,01	< 0,01
Ferro Solúvel	0,3	0,3	5	mg / L Fe	0,50	0,58	0,73	0,98
Manganês	0,1	0,1	0,5	mg / L Mn	0,169		0,107	
Mercúrio	0,2	0,2	2	µg / L Hg	< 0,2		< 0,2	
Níquel	0,025	0,025	0,025	mg / L Ni	< 0,004	< 0,004	< 0,004	< 0,004
Selênio	0,01	0,01	0,01	mg / L Se	< 0,0005		< 0,0005	
Zinco Total	0,18	0,18	5	mg / L Zn	0,03		0,05	
Toxicidade crônica								
IQA					27,5	30,8	20,4	20,5
IT					ALTA	BAIXA	ALTA	BAIXA
Vazão				m ³ /s	2,05	1,50	0,93	1,59



**Resultados das Análises Físico-químicas e Bacteriológicas
- UGRHs PS02 -**

Variável	Padrão			Unidade	BS050	BS050	BS050	BS050
	Classe 1	Classe 2	Classe 3		Classe 2	Classe 2	Classe 2	Classe 2
Classe					Classe 2	Classe 2	Classe 2	Classe 2
Data					11/3/2003	20/5/2003	12/8/2003	11/11/2003
Hora					10:05	13:55	9:55	10:55
Tempo					Bom	Nublado	Nublado	Nublado
Temperatura do Ar				° C	32,0	28,0	21,0	31,0
Temperatura da Água				° C	28,1	25,4	20,9	27,2
pH "in loco"	6 a 9	6 a 9	6 a 9		7,00	6,80	6,40	6,50
pH laboratório	6 a 9	6 a 9	6 a 9		6,50	6,40	6,60	7,00
Condutividade Elétrica				µmho/cm	49,90	47,30	51,10	47,30
Cond. Elétrica Lab.				µmho/cm				
Turbidez	40	100	100	NTU	28,90	3,44	7,58	40,40
Cor	30	75	75	UPt	40,00		19,00	
Sólidos Totais				mg / L	64,00	45,00	57,00	79,00
Sólidos Dissolvidos	500	500	500	mg / L	49,00	42,00	45,00	58,00
Sólidos Suspensão				mg / L	15,00	3,00	12,00	21,00
Alcalinidade Total				mg / L CaCO ₃	18,60		15,50	
Dureza Total				mg / L CaCO ₃	14,80		13,70	
Dureza de Cálcio				mg / L CaCO ₃	8,90		10,20	
Dureza de Magnésio				mg / L CaCO ₃	5,90		3,50	
Cloretos	250	250	250	mg / L Cl	2,09	2,14	2,98	2,85
Potássio				mg / L K	1,25		1,74	
Sódio				mg / L Na	3,94		5,44	
Sulfatos	250	250	250	mg / L SO ₄	3,70		4,20	
Sulfetos	0,002	0,002	0,3	mg / L S	< 0,50		< 0,50	
Fosfato Total	0,025	0,025	0,025	mg / L P	0,06	0,04	0,05	0,09
Nitrogênio Orgânico				mg / L N	0,40		0,40	
Nitrogênio Amoniacal			1	mg / L N	0,10	< 0,10	0,20	0,10
Nitrato	10	10	10	mg / L N	0,39	0,14	0,33	0,32
Nitrito	1	1	1	mg / L N	0,013		0,012	
Amônia não Ionizável	0,02	0,02		mg / L NH ₃	8,24E-04	4,32E-04	2,50E-04	2,46E-04
OD	> 6	> 5	> 4	mg / L	6,4	6,8	7,2	5,7
% OD Saturação				%	83,7	84,0	80,8	73,1
DBO	3	5	10	mg / L	< 2	< 2	2	2
DQO				mg / L	10		11	
Cianetos	0,01	0,01	0,2	mg / L CN	< 0,01	< 0,01	< 0,01	< 0,01
Índice de Fenóis	0,001	0,001	0,3	mg / L C ₆ H ₅ OH	< 0,001		0,002	
Óleos e Graxas	ausentes	ausentes	ausentes	mg / L	< 1		< 1	
Surfactantes Aniônicos	0,5	0,5	0,5	mg / L LAS	< 0,05	< 0,05	< 0,05	< 0,05
Coliformes Totais	1000	5000	20000	NMP / 100 ml	24.000	90.000	14.000	50.000
Coliformes Fecais	200	1000	4000	NMP / 100 ml	13.000	17.000	2.200	8.000
Streptococos Fecais				NMP / 100 ml	170		170	
Alumínio	0,1	0,1	0,1	mg / L Al	1,42	0,89	0,99	1,40
Arsênio	0,05	0,05	0,05	mg / L As	< 0,0003		0,0050	
Bário	1	1	1	mg / L Ba	0,030		0,028	
Boro	0,75	0,75	0,75	mg / L B	< 0,07		< 0,07	
Cádmio	0,001	0,001	0,01	mg / L Cd	< 0,0005		< 0,0005	
Chumbo	0,03	0,03	0,05	mg / L Pb	< 0,005	< 0,005	< 0,005	0,007
Cobre	0,02	0,02	0,5	mg / L Cu	< 0,004	< 0,004	0,019	< 0,004
Cromo Trivalente	0,5	0,5	0,5	mg / L Cr	< 0,04	< 0,04	< 0,04	< 0,04
Cromo Hexavalente	0,05	0,05	0,05	mg / L Cr	< 0,01	< 0,01	< 0,01	< 0,01
Ferro Solúvel	0,3	0,3	5	mg / L Fe	0,50	0,20	0,20	0,52
Manganês	0,1	0,1	0,5	mg / L Mn	0,082		0,049	
Mercúrio	0,2	0,2	2	µg / L Hg	< 0,2		< 0,2	
Níquel	0,025	0,025	0,025	mg / L Ni	< 0,004	< 0,004	< 0,004	0,004
Selênio	0,01	0,01	0,01	mg / L Se	< 0,0005		< 0,0005	
Zinco Total	0,18	0,18	5	mg / L Zn	0,02		0,03	
Toxicidade crônica								
IQA					57,3	59,7	63,8	55,2
IT					BAIXA	BAIXA	MÉDIA	BAIXA
Vazão				m ³ /s	85,11	62,36	38,66	65,95



**Resultados das Análises Físico-químicas e Bacteriológicas
- UPRHs PS02 -**

Variável	Padrão			Unidade	BS054	BS054	BS054	BS054
	Classe 1	Classe 2	Classe 3		Classe 2	Classe 2	Classe 2	Classe 2
Classe					Classe 2	Classe 2	Classe 2	Classe 2
Data					13/3/2003	22/5/2003	14/8/2003	13/11/2003
Hora					8:50	8:30	8:40	8:55
Tempo					Nublado	Bom	Nublado	Bom
Temperatura do Ar				° C	25,0	19,0	16,0	27,0
Temperatura da Água				° C	27,9	22,3	19,8	28,3
pH "in loco"	6 a 9	6 a 9	6 a 9		6,80	6,60	6,70	6,20
pH laboratório	6 a 9	6 a 9	6 a 9		6,70	7,00	6,50	7,30
Condutividade Elétrica				µmho/cm	48,70	51,10	52,90	52,90
Cond. Elétrica Lab.				µmho/cm				
Turbidez	40	100	100	NTU	27,80	5,68	4,66	37,20
Cor	30	75	75	UPt	30,00		23,00	
Sólidos Totais				mg / L	65,00	47,00	49,00	73,00
Sólidos Dissolvidos	500	500	500	mg / L	42,00	41,00	44,00	60,00
Sólidos Suspensão				mg / L	23,00	6,00	5,00	13,00
Alcalinidade Total				mg / L CaCO ₃	18,30		17,10	
Dureza Total				mg / L CaCO ₃	16,60		14,80	
Dureza de Cálcio				mg / L CaCO ₃	9,60		8,10	
Dureza de Magnésio				mg / L CaCO ₃	7,00		6,70	
Cloretos	250	250	250	mg / L Cl	1,81	2,40	3,10	3,64
Potássio				mg / L K	1,29		1,91	
Sódio				mg / L Na	3,89		5,78	
Sulfatos	250	250	250	mg / L SO ₄	2,00		2,80	
Sulfetos	0,002	0,002	0,3	mg / L S	< 0,50		< 0,50	
Fosfato Total	0,025	0,025	0,025	mg / L P	0,08	0,04	0,05	0,09
Nitrogênio Orgânico				mg / L N	0,40		0,50	
Nitrogênio Amoniacal			1	mg / L N	0,10	0,10	0,10	0,10
Nitrato	10	10	10	mg / L N	0,37	0,55	0,45	0,30
Nitrito	1	1	1	mg / L N	0,008		0,011	
Amônia não Ionizável	0,02	0,02		mg / L NH ₃	5,14E-04	2,19E-04	2,31E-04	1,33E-04
OD	> 6	> 5	> 4	mg / L	6,7	7,0	8,0	6,7
% OD Saturação				%	86,2	80,0	86,7	86,9
DBO	3	5	10	mg / L	< 2	2	< 2	2
DQO				mg / L	6		13	
Cianetos	0,01	0,01	0,2	mg / L CN	< 0,01	< 0,01	< 0,01	< 0,01
Índice de Fenóis	0,001	0,001	0,3	mg / L C ₆ H ₅ OH	0,001	< 0,001	< 0,001	< 0,001
Óleos e Graxas	ausentes	ausentes	ausentes	mg / L	< 1		< 1	
Surfactantes Aniônicos	0,5	0,5	0,5	mg / L LAS	< 0,05	< 0,05	< 0,05	0,05
Coliformes Totais	1000	5000	20000	NMP / 100 ml	1.300	500	500	280
Coliformes Fecais	200	1000	4000	NMP / 100 ml	300	300	110	140
Estreptococos Fecais				NMP / 100 ml	110		50	
Alumínio	0,1	0,1	0,1	mg / L Al	2,88	0,89	0,37	1,88
Arsênio	0,05	0,05	0,05	mg / L As	< 0,0003		< 0,0003	
Bário	1	1	1	mg / L Ba	0,027		0,024	
Boro	0,75	0,75	0,75	mg / L B	< 0,07		< 0,07	
Cádmio	0,001	0,001	0,01	mg / L Cd	< 0,0005		< 0,0005	
Chumbo	0,03	0,03	0,05	mg / L Pb	< 0,005	< 0,005	< 0,005	0,006
Cobre	0,02	0,02	0,5	mg / L Cu	< 0,004	< 0,004	< 0,004	< 0,004
Cromo Trivalente	0,5	0,5	0,5	mg / L Cr	< 0,04	< 0,04	< 0,04	< 0,04
Cromo Hexavalente	0,05	0,05	0,05	mg / L Cr	< 0,01	< 0,01	< 0,01	< 0,01
Ferro Solúvel	0,3	0,3	5	mg / L Fe	0,36	0,26	0,27	0,50
Manganês	0,1	0,1	0,5	mg / L Mn	0,072		0,028	
Mercúrio	0,2	0,2	2	µg / L Hg	< 0,2		< 0,2	
Níquel	0,025	0,025	0,025	mg / L Ni	< 0,004	< 0,004	< 0,004	< 0,004
Selênio	0,01	0,01	0,01	mg / L Se	< 0,0005		< 0,0005	
Zinco Total	0,18	0,18	5	mg / L Zn	0,04		< 0,02	
Toxicidade crônica								
IQA					69,4	71,2	75,8	68,9
IT					BAIXA	BAIXA	BAIXA	BAIXA
Vazão				m ³ /s	120,82	75,03	47,69	68,06



**Resultados das Análises Físico-químicas e Bacteriológicas
- UPRHs PS02 -**

Variável	Padrão			Unidade	BS056	BS056	BS056	BS056
	Classe 1	Classe 2	Classe 3		Classe 2	Classe 2	Classe 2	Classe 2
Classe					Classe 2	Classe 2	Classe 2	Classe 2
Data					12/3/2003	21/5/2003	13/8/2003	12/11/2003
Hora					12:45	14:40	11:10	11:20
Tempo					Nublado	Bom	Nublado	Bom
Temperatura do Ar				° C	32,0	28,0	23,0	32,0
Temperatura da Água				° C	27,9	25,2	20,6	27,8
pH "in loco"	6 a 9	6 a 9	6 a 9		7,10	7,00	6,60	6,60
pH laboratório	6 a 9	6 a 9	6 a 9		6,90	7,20	6,60	7,10
Condutividade Elétrica				µmho/cm	42,30	43,80	49,40	48,50
Cond. Elétrica Lab.				µmho/cm				
Turbidez	40	100	100	NTU	24,90		5,85	8,99
Cor	30	75	75	UPt	50,00		14,00	
Sólidos Totais				mg / L	52,00		51,00	63,00
Sólidos Dissolvidos	500	500	500	mg / L	34,00		43,00	47,00
Sólidos Suspensão				mg / L	18,00		8,00	16,00
Alcalinidade Total				mg / L CaCO ₃	15,90		15,70	
Dureza Total				mg / L CaCO ₃	14,40		16,00	
Dureza de Cálcio				mg / L CaCO ₃	8,60		9,30	
Dureza de Magnésio				mg / L CaCO ₃	5,80		6,70	
Cloretos	250	250	250	mg / L Cl	1,96	2,00	3,03	2,85
Potássio				mg / L K	1,19		2,03	
Sódio				mg / L Na	2,75		4,07	
Sulfatos	250	250	250	mg / L SO ₄	1,90		2,00	
Sulfetos	0,002	0,002	0,3	mg / L S	< 0,50		< 0,50	
Fosfato Total	0,025	0,025	0,025	mg / L P	0,07	0,06	0,05	0,07
Nitrogênio Orgânico				mg / L N	0,20		0,40	
Nitrogênio Amoniacal			1	mg / L N	< 0,10	< 0,10	0,10	< 0,10
Nitrato	10	10	10	mg / L N	0,25	0,93	0,59	0,65
Nitrito	1	1	1	mg / L N	0,007		0,019	
Amônia não Ionizável	0,02	0,02		mg / L NH ₃	1,02E-03	6,74E-04	1,94E-04	3,23E-04
OD	> 6	> 5	> 4	mg / L	7,2	7,0	8,0	6,3
% OD Saturação				%	95,0	87,3	90,5	83,0
DBO	3	5	10	mg / L	< 2	2	< 2	2
DQO				mg / L	5		12	
Cianetos	0,01	0,01	0,2	mg / L CN	< 0,01		< 0,01	
Índice de Fenóis	0,001	0,001	0,3	mg / L C ₆ H ₅ OH	0,011	< 0,001	< 0,001	< 0,001
Óleos e Graxas	ausentes	ausentes	ausentes	mg / L	< 1		< 1	
Surfactantes Aniônicos	0,5	0,5	0,5	mg / L LAS	< 0,05		< 0,05	< 0,05
Coliformes Totais	1000	5000	20000	NMP / 100 ml	1.100	800	8	1.100
Coliformes Fecais	200	1000	4000	NMP / 100 ml	1.100	80	8	350
Estreptococos Fecais				NMP / 100 ml	30		4	
Alumínio	0,1	0,1	0,1	mg / L Al	3,74		0,51	
Arsênio	0,05	0,05	0,05	mg / L As	< 0,0003		< 0,0003	
Bário	1	1	1	mg / L Ba	0,003		0,033	
Boro	0,75	0,75	0,75	mg / L B	< 0,07		< 0,07	
Cádmio	0,001	0,001	0,01	mg / L Cd	< 0,0005		< 0,0005	
Chumbo	0,03	0,03	0,05	mg / L Pb	< 0,005		< 0,005	
Cobre	0,02	0,02	0,5	mg / L Cu	< 0,004	< 0,004	< 0,004	< 0,004
Cromo Trivalente	0,5	0,5	0,5	mg / L Cr	< 0,04		< 0,04	
Cromo Hexavalente	0,05	0,05	0,05	mg / L Cr	< 0,01		< 0,01	
Ferro Solúvel	0,3	0,3	5	mg / L Fe	0,62	0,30	0,15	0,38
Manganês	0,1	0,1	0,5	mg / L Mn	0,061		0,041	
Mercúrio	0,2	0,2	2	µg / L Hg	< 0,2		< 0,2	
Níquel	0,025	0,025	0,025	mg / L Ni	< 0,004		< 0,004	
Selênio	0,01	0,01	0,01	mg / L Se	< 0,0005		< 0,0005	
Zinco Total	0,18	0,18	5	mg / L Zn	< 0,02		0,02	
Toxicidade crônica								
IQA					67,0	74,3	82,7	69,6
IT					ALTA	BAIXA	BAIXA	BAIXA
Vazão				m ³ /s	19,79	11,35	7,00	8,10



**Resultados das Análises Físico-químicas e Bacteriológicas
- UPRHs PS02 -**

Variável	Padrão			Unidade	BS057	BS057	BS057	BS057
	Classe 1	Classe 2	Classe 3		Classe 2	Classe 2	Classe 2	Classe 2
Classe					Classe 2	Classe 2	Classe 2	Classe 2
Data					12/3/2003	21/5/2003	13/8/2003	12/11/2003
Hora					10:15	11:30	9:35	9:40
Tempo					Bom	Bom	Nublado	Bom
Temperatura do Ar				° C	31,0	26,0	20,0	27,0
Temperatura da Água				° C	27,4	24,3	20,2	27,2
pH "in loco"	6 a 9	6 a 9	6 a 9		6,60	6,50	6,20	6,20
pH laboratório	6 a 9	6 a 9	6 a 9		6,60	7,10	6,50	7,10
Condutividade Elétrica				µmho/cm	37,30	36,60	45,70	41,30
Cond. Elétrica Lab.				µmho/cm				
Turbidez	40	100	100	NTU	22,10	10,80	11,70	19,00
Cor	30	75	75	UPt	50,00		21,00	
Sólidos Totais				mg / L	49,00	53,00	57,00	50,00
Sólidos Dissolvidos	500	500	500	mg / L	33,00	47,00	40,00	44,00
Sólidos Suspensão				mg / L	16,00	6,00	17,00	6,00
Alcalinidade Total				mg / L CaCO ₃	14,20		16,90	
Dureza Total				mg / L CaCO ₃	11,90		13,00	
Dureza de Cálcio				mg / L CaCO ₃	6,90		8,00	
Dureza de Magnésio				mg / L CaCO ₃	5,00		5,00	
Cloretos	250	250	250	mg / L Cl	1,64	1,79	3,00	2,36
Potássio				mg / L K	1,31		2,12	
Sódio				mg / L Na	2,50		3,83	
Sulfatos	250	250	250	mg / L SO ₄	1,00		1,80	
Sulfetos	0,002	0,002	0,3	mg / L S	< 0,50		< 0,50	
Fosfato Total	0,025	0,025	0,025	mg / L P	0,06	0,05	0,07	0,09
Nitrogênio Orgânico				mg / L N	0,20		0,40	
Nitrogênio Amoniacal			1	mg / L N	0,10	< 0,10	0,30	0,20
Nitrato	10	10	10	mg / L N	0,22	0,56	0,38	0,29
Nitrito	1	1	1	mg / L N	0,008		0,031	
Amônia não Ionizável	0,02	0,02		mg / L NH ₃	3,14E-04	2,01E-04	2,25E-04	2,47E-04
OD	> 6	> 5	> 4	mg / L	6,3	6,3	6,7	5,4
% OD Saturação				%	81,5	76,3	74,4	69,6
DBO	3	5	10	mg / L	< 2	< 2	2	< 2
DQO				mg / L	17		12	
Cianetos	0,01	0,01	0,2	mg / L CN	< 0,01		< 0,01	
Índice de Fenóis	0,001	0,001	0,3	mg / L C ₆ H ₅ OH	< 0,001	0,001	< 0,001	< 0,001
Óleos e Graxas	ausentes	ausentes	ausentes	mg / L	< 1		< 1	
Surfactantes Aniónicos	0,5	0,5	0,5	mg / L LAS	< 0,05	< 0,05	< 0,05	0,05
Coliformes Totais	1000	5000	20000	NMP / 100 ml	13.000	50.000	30.000	1.700
Coliformes Fecais	200	1000	4000	NMP / 100 ml	8.000	13.000	5.000	280
Estreptococos Fecais				NMP / 100 ml	350		3.000	
Alumínio	0,1	0,1	0,1	mg / L Al	1,56		1,02	
Arsênio	0,05	0,05	0,05	mg / L As	< 0,0003		< 0,0003	
Bário	1	1	1	mg / L Ba	0,021		0,027	
Boro	0,75	0,75	0,75	mg / L B	< 0,07		< 0,07	
Cádmio	0,001	0,001	0,01	mg / L Cd	< 0,0005		< 0,0005	
Chumbo	0,03	0,03	0,05	mg / L Pb	< 0,005		< 0,005	
Cobre	0,02	0,02	0,5	mg / L Cu	< 0,004		< 0,004	
Cromo Trivalente	0,5	0,5	0,5	mg / L Cr	< 0,04		< 0,04	
Cromo Hexavalente	0,05	0,05	0,05	mg / L Cr	< 0,01		< 0,01	
Ferro Solúvel	0,3	0,3	5	mg / L Fe	0,46	0,24	0,36	0,50
Manganês	0,1	0,1	0,5	mg / L Mn	0,064		0,056	
Mercúrio	0,2	0,2	2	µg / L Hg	< 0,2		< 0,2	
Níquel	0,025	0,025	0,025	mg / L Ni	< 0,004		< 0,004	
Selênio	0,01	0,01	0,01	mg / L Se	< 0,0005		< 0,0005	
Zinco Total	0,18	0,18	5	mg / L Zn	< 0,02		< 0,02	
Toxicidade crônica								
IQA					58,8	57,0	58,6	66,3
IT					BAIXA	BAIXA	BAIXA	BAIXA
Vazão				m ³ /s	22,79	16,75	15,38	25,78



**Resultados das Análises Físico-químicas e Bacteriológicas
- UPRHs PS02 -**

Variável	Padrão			Unidade	BS058	BS058	BS058	BS058
	Classe 1	Classe 2	Classe 3		Classe 2	Classe 2	Classe 2	Classe 2
Classe					Classe 2	Classe 2	Classe 2	Classe 2
Data					12/3/2003	21/5/2003	13/8/2003	12/11/2003
Hora					9:10	10:50	8:30	8:55
Tempo					Bom	Bom	Nublado	Bom
Temperatura do Ar				° C	31,0	26,0	16,0	28,0
Temperatura da Água				° C	27,0	24,1	19,5	26,1
pH "in loco"	6 a 9	6 a 9	6 a 9		6,70	6,60	6,00	6,30
pH laboratório	6 a 9	6 a 9	6 a 9		6,50	7,10	6,60	7,10
Condutividade Elétrica				µmho/cm	31,70	33,00	41,80	31,70
Cond. Elétrica Lab.				µmho/cm				
Turbidez	40	100	100	NTU	27,00	7,99	5,34	10,80
Cor	30	75	75	UPt	50,00		16,00	
Sólidos Totais				mg / L	52,00	34,00	37,00	31,00
Sólidos Dissolvidos	500	500	500	mg / L	28,00	31,00	32,00	31,00
Sólidos Suspensão				mg / L	24,00	3,00	5,00	< 1,00
Alcalinidade Total				mg / L CaCO ₃	11,70		15,00	
Dureza Total				mg / L CaCO ₃	11,20		15,60	
Dureza de Cálcio				mg / L CaCO ₃	6,70		8,50	
Dureza de Magnésio				mg / L CaCO ₃	4,50		7,10	
Cloretos	250	250	250	mg / L Cl	1,78	1,36	2,51	1,70
Potássio				mg / L K	1,11		1,77	
Sódio				mg / L Na	2,14		2,96	
Sulfatos	250	250	250	mg / L SO ₄	0,90		< 1,00	
Sulfetos	0,002	0,002	0,3	mg / L S	< 0,50		< 0,50	
Fosfato Total	0,025	0,025	0,025	mg / L P	0,04	0,04	0,04	0,05
Nitrogênio Orgânico				mg / L N	0,30		0,20	
Nitrogênio Amoniacal			1	mg / L N	< 0,10	< 0,10	0,10	< 0,10
Nitrato	10	10	10	mg / L N	0,17	0,46	0,21	0,22
Nitrito	1	1	1	mg / L N	0,006		0,005	
Amônia não Ionizável	0,02	0,02		mg / L NH ₃	3,84E-04	2,49E-04	4,51E-05	1,44E-04
OD	> 6	> 5	> 4	mg / L	7,4	7,1	7,9	7,1
% OD Saturação				%	94,9	85,6	86,4	89,4
DBO	3	5	10	mg / L	< 2	< 2	< 2	2
DQO				mg / L	7		13	
Cianetos	0,01	0,01	0,2	mg / L CN	< 0,01		< 0,01	
Índice de Fenóis	0,001	0,001	0,3	mg / L C ₆ H ₅ OH	0,007	< 0,001	0,002	< 0,001
Óleos e Graxas	ausentes	ausentes	ausentes	mg / L	< 1		2	
Surfactantes Aniônicos	0,5	0,5	0,5	mg / L LAS	< 0,05	< 0,05	< 0,05	< 0,05
Coliformes Totais	1000	5000	20000	NMP / 100 ml	2.300	2.200	40	1.300
Coliformes Fecais	200	1000	4000	NMP / 100 ml	1.300	700	23	500
Estreptococos Fecais				NMP / 100 ml	300		4	
Alumínio	0,1	0,1	0,1	mg / L Al	2,77		0,38	
Arsênio	0,05	0,05	0,05	mg / L As	< 0,0003		< 0,0003	
Bário	1	1	1	mg / L Ba	0,024		0,024	
Boro	0,75	0,75	0,75	mg / L B	< 0,07		< 0,07	
Cádmio	0,001	0,001	0,01	mg / L Cd	< 0,0005		< 0,0005	
Chumbo	0,03	0,03	0,05	mg / L Pb	< 0,005		< 0,005	
Cobre	0,02	0,02	0,5	mg / L Cu	< 0,004		< 0,004	
Cromo Trivalente	0,5	0,5	0,5	mg / L Cr	< 0,04		< 0,04	
Cromo Hexavalente	0,05	0,05	0,05	mg / L Cr	< 0,01		< 0,01	
Ferro Solúvel	0,3	0,3	5	mg / L Fe	0,36	0,20	0,17	0,38
Manganês	0,1	0,1	0,5	mg / L Mn	0,076		0,062	
Mercúrio	0,2	0,2	2	µg / L Hg	< 0,2		< 0,2	
Níquel	0,025	0,025	0,025	mg / L Ni	< 0,004		< 0,004	
Selênio	0,01	0,01	0,01	mg / L Se	< 0,0005		< 0,0005	
Zinco Total	0,18	0,18	5	mg / L Zn	< 0,02		< 0,02	
Toxicidade crônica								
IQA					66,4	68,9	78,1	69,4
IT					ALTA	BAIXA	MÉDIA	BAIXA
Vazão				m ³ /s	18,21	13,20	9,86	18,21



**Resultados das Análises Físico-químicas e Bacteriológicas
- UPRHs PS02 -**

Variável	Padrão			Unidade	BS059	BS059	BS059	BS059
	Classe 1	Classe 2	Classe 3		Classe 2	Classe 2	Classe 2	Classe 2
Classe					Classe 2	Classe 2	Classe 2	Classe 2
Data					11/3/2003	20/5/2003	12/8/2003	11/11/2003
Hora					13:00	15:40	12:35	13:55
Tempo					Bom	Nublado	Nublado	Nublado
Temperatura do Ar				° C	32,0	26,0	22,0	30,0
Temperatura da Água				° C	27,4	24,6	20,8	28,5
pH "in loco"	6 a 9	6 a 9	6 a 9		6,60	6,70	6,50	6,50
pH laboratório	6 a 9	6 a 9	6 a 9		6,30	6,90	6,90	7,10
Condutividade Elétrica				µmho/cm	39,80	32,00	43,10	39,50
Cond. Elétrica Lab.				µmho/cm				
Turbidez	40	100	100	NTU	17,30	8,67	8,89	17,70
Cor	30	75	75	UPt	40,00		44,00	
Sólidos Totais				mg / L	51,00	33,00	77,00	47,00
Sólidos Dissolvidos	500	500	500	mg / L	37,00	31,00	60,00	43,00
Sólidos Suspensão				mg / L	14,00	2,00	17,00	4,00
Alcalinidade Total				mg / L CaCO ₃	13,80		15,40	
Dureza Total				mg / L CaCO ₃	13,30		19,50	
Dureza de Cálcio				mg / L CaCO ₃	7,10		10,80	
Dureza de Magnésio				mg / L CaCO ₃	6,20		8,70	
Cloretos	250	250	250	mg / L Cl	1,84	1,65	2,80	2,39
Potássio				mg / L K	1,10		1,92	
Sódio				mg / L Na	2,55		3,63	
Sulfatos	250	250	250	mg / L SO ₄	1,80		1,80	
Sulfetos	0,002	0,002	0,3	mg / L S	< 0,50		< 0,50	
Fosfato Total	0,025	0,025	0,025	mg / L P	0,05	0,03	0,05	0,09
Nitrogênio Orgânico				mg / L N	0,30		0,70	
Nitrogênio Amoniacal			1	mg / L N	< 0,10	0,10	0,10	0,10
Nitrato	10	10	10	mg / L N	0,17	0,34	0,29	0,22
Nitrito	1	1	1	mg / L N	0,004		0,012	
Amônia não Ionizável	0,02	0,02		mg / L NH ₃	3,14E-04	3,25E-04	1,57E-04	2,69E-04
OD	> 6	> 5	> 4	mg / L	6,8	7,8	7,8	6,8
% OD Saturação				%	88,2	95,3	87,9	90,2
DBO	3	5	10	mg / L	< 2	< 2	< 2	2
DQO				mg / L	< 5		8	
Cianetos	0,01	0,01	0,2	mg / L CN	< 0,01		< 0,01	
Índice de Fenóis	0,001	0,001	0,3	mg / L C ₆ H ₅ OH	0,006	0,002	< 0,001	0,001
Óleos e Graxas	ausentes	ausentes	ausentes	mg / L	< 1		1	
Surfactantes Aniónicos	0,5	0,5	0,5	mg / L LAS	< 0,05	< 0,05	< 0,05	< 0,05
Coliformes Totais	1000	5000	20000	NMP / 100 ml	13.000	11.000	3.000	3.000
Coliformes Fecais	200	1000	4000	NMP / 100 ml	800	1.700	70	3.000
Estreptococos Fecais				NMP / 100 ml	800		80	
Alumínio	0,1	0,1	0,1	mg / L Al	1,22		0,82	
Arsênio	0,05	0,05	0,05	mg / L As	< 0,0003		< 0,0003	
Bário	1	1	1	mg / L Ba	0,022		0,024	
Boro	0,75	0,75	0,75	mg / L B	< 0,07		< 0,07	
Cádmio	0,001	0,001	0,01	mg / L Cd	< 0,0005		< 0,0005	
Chumbo	0,03	0,03	0,05	mg / L Pb	< 0,005		< 0,005	
Cobre	0,02	0,02	0,5	mg / L Cu	< 0,004		< 0,004	
Cromo Trivalente	0,5	0,5	0,5	mg / L Cr	< 0,04		< 0,04	
Cromo Hexavalente	0,05	0,05	0,05	mg / L Cr	< 0,01		< 0,01	
Ferro Solúvel	0,3	0,3	5	mg / L Fe	0,45	0,37	0,52	0,56
Manganês	0,1	0,1	0,5	mg / L Mn	0,061		0,039	
Mercúrio	0,2	0,2	2	µg / L Hg	< 0,2		< 0,2	
Níquel	0,025	0,025	0,025	mg / L Ni	< 0,004		< 0,004	
Selênio	0,01	0,01	0,01	mg / L Se	< 0,0005		< 0,0005	
Zinco Total	0,18	0,18	5	mg / L Zn	< 0,02		< 0,02	
Toxicidade crônica								
IQA					68,1	67,2	76,5	62,3
IT					ALTA	MÉDIA	BAIXA	BAIXA
Vazão				m ³ /s	4,42	3,16	3,03	5,03



**Resultados das Análises Físico-químicas e Bacteriológicas
- UPRHs PS01 -**

Variável	Padrão			Unidade	BS060	BS060	BS060	BS060
	Classe 1	Classe 2	Classe 3		Classe 2	Classe 2	Classe 2	Classe 2
Classe					Classe 2	Classe 2	Classe 2	Classe 2
Data					17/3/2003	23/5/2003	18/8/2003	17/11/2003
Hora					15:00	9:05	14:30	14:30
Tempo					Nublado	Bom	Bom	Nublado
Temperatura do Ar				° C	27,0	21,0	23,0	29,0
Temperatura da Água				° C	27,8	21,6	21,6	27,0
pH "in loco"	6 a 9	6 a 9	6 a 9		6,80	5,90	6,80	6,70
pH laboratório	6 a 9	6 a 9	6 a 9		7,00	7,20	6,50	7,20
Condutividade Elétrica				µmho/cm	92,10	96,60	94,10	107,00
Cond. Elétrica Lab.				µmho/cm				
Turbidez	40	100	100	NTU	262,00	6,55	8,11	21,00
Cor	30	75	75	UPt	120,00		13,00	
Sólidos Totais				mg / L	252,00	77,00	67,00	97,00
Sólidos Dissolvidos	500	500	500	mg / L	150,00	70,00	66,00	75,00
Sólidos Suspensão				mg / L	102,00	7,00	1,00	22,00
Alcalinidade Total				mg / L CaCO ₃	24,60		19,80	
Dureza Total				mg / L CaCO ₃	21,90		19,90	
Dureza de Cálcio				mg / L CaCO ₃	13,70		12,80	
Dureza de Magnésio				mg / L CaCO ₃	8,20		7,10	
Cloretos	250	250	250	mg / L Cl	5,55	6,98	9,15	8,18
Potássio				mg / L K	3,66		3,10	
Sódio				mg / L Na	8,42		11,30	
Sulfatos	250	250	250	mg / L SO ₄	9,90		10,60	
Sulfetos	0,002	0,002	0,3	mg / L S	< 0,50	< 0,50	< 0,50	< 0,50
Fosfato Total	0,025	0,025	0,025	mg / L P	0,22	0,05	0,07	0,11
Nitrogênio Orgânico				mg / L N	0,40		0,60	
Nitrogênio Amoniacal			1	mg / L N	0,40	0,10	0,20	0,10
Nitrato	10	10	10	mg / L N	0,56	0,73	0,75	0,50
Nitrito	1	1	1	mg / L N	0,017		0,012	
Amônia não Ionizável	0,02	0,02		mg / L NH ₃	2,04E-03	4,17E-05	6,61E-04	3,84E-04
OD	> 6	> 5	> 4	mg / L	6,1	6,7	8,0	6,7
% OD Saturação				%	80,4	77,4	92,4	86,8
DBO	3	5	10	mg / L	< 2	2	2	2
DQO				mg / L	30		11	
Cianetos	0,01	0,01	0,2	mg / L CN	< 0,01	< 0,01	< 0,01	< 0,01
Índice de Fenóis	0,001	0,001	0,3	mg / L C ₆ H ₅ OH	0,001	0,001	< 0,001	0,001
Óleos e Graxas	ausentes	ausentes	ausentes	mg / L	< 1		< 1	
Surfactantes Aniónicos	0,5	0,5	0,5	mg / L LAS	< 0,05	< 0,05	< 0,05	< 0,05
Coliformes Totais	1000	5000	20000	NMP / 100 ml	50.000	13.000	14.000	13.000
Coliformes Fecais	200	1000	4000	NMP / 100 ml	30.000	13.000	5.000	5.000
Estreptococos Fecais				NMP / 100 ml	13.000		800	
Alumínio	0,1	0,1	0,1	mg / L Al	23,10		1,30	
Arsênio	0,05	0,05	0,05	mg / L As	< 0,0003		< 0,0003	
Bário	1	1	1	mg / L Ba	0,100		0,025	
Boro	0,75	0,75	0,75	mg / L B	< 0,07		< 0,07	
Cádmio	0,001	0,001	0,01	mg / L Cd	< 0,0005	< 0,0005	< 0,0005	< 0,0005
Chumbo	0,03	0,03	0,05	mg / L Pb	0,009	< 0,005	< 0,005	< 0,005
Cobre	0,02	0,02	0,5	mg / L Cu	0,007	< 0,004	< 0,004	0,007
Cromo Trivalente	0,5	0,5	0,5	mg / L Cr	< 0,04	< 0,04	< 0,04	< 0,04
Cromo Hexavalente	0,05	0,05	0,05	mg / L Cr	< 0,01	< 0,01	< 0,01	< 0,01
Ferro Solúvel	0,3	0,3	5	mg / L Fe	0,53	0,11	0,14	0,22
Manganês	0,1	0,1	0,5	mg / L Mn	0,328	0,062	0,038	0,075
Mercúrio	0,2	0,2	2	µg / L Hg	< 0,2		< 0,2	
Níquel	0,025	0,025	0,025	mg / L Ni	0,010		< 0,004	
Selênio	0,01	0,01	0,01	mg / L Se	< 0,0005		< 0,0005	
Zinco Total	0,18	0,18	5	mg / L Zn	0,05	< 0,02	< 0,02	0,02
Toxicidade crônica								
IQA					41,3	55,1	61,7	59,4
IT					BAIXA	BAIXA	BAIXA	BAIXA
Vazão				m ³ /s	228,38	75,77	63,75	53,49



Resultados das Análises Físico-químicas e Bacteriológicas - UPRHs PS01 -

Variável	Padrão			Unidade	BS061		BS061		BS061		BS061	
	Classe 1	Classe 2	Classe 3		Classe 1	Classe 1	Classe 1	Classe 1	Classe 1	Classe 1	Classe 1	
Classe					Classe 1	Classe 1	Classe 1	Classe 1	Classe 1	Classe 1	Classe 1	Classe 1
Data					14/3/2003	26/5/2003	15/8/2003	14/11/2003				
Hora					12:45	15:30	13:25	12:50				
Tempo					Bom	Bom	Bom	Nublado				
Temperatura do Ar				° C	28,0	23,0	26,0	25,0				
Temperatura da Água				° C	25,0	21,0	20,5	25,5				
pH "in loco"	6 a 9	6 a 9	6 a 9		6,60	6,80	6,70	6,40				
pH laboratório	6 a 9	6 a 9	6 a 9		6,50	7,00	6,40	7,30				
Condutividade Elétrica				µmho/cm	24,10	19,40	23,20	25,10				
Cond. Elétrica Lab.				µmho/cm								
Turbidez	40	100	100	NTU	83,80	6,00	5,28	13,50				
Cor	30	75	75	UPt	80,00		37,00					
Sólidos Totais				mg / L	98,00	31,00	33,00	36,00				
Sólidos Dissolvidos	500	500	500	mg / L	48,00	23,00	28,00	28,00				
Sólidos Suspensão				mg / L	50,00	8,00	5,00	8,00				
Alcalinidade Total				mg / L CaCO ₃	8,40		9,50					
Dureza Total				mg / L CaCO ₃	8,60		8,00					
Dureza de Cálcio				mg / L CaCO ₃	5,00		4,20					
Dureza de Magnésio				mg / L CaCO ₃	3,60		3,80					
Cloretos	250	250	250	mg / L Cl	1,05	0,63	0,94	1,16				
Potássio				mg / L K	1,42		0,85					
Sódio				mg / L Na	1,63		2,20					
Sulfatos	250	250	250	mg / L SO ₄	2,60		1,60					
Sulfetos	0,002	0,002	0,3	mg / L S	< 0,50		< 0,50					
Fosfato Total	0,025	0,025	0,025	mg / L P	0,09	0,02	0,04	0,06				
Nitrogênio Orgânico				mg / L N	0,40		0,40					
Nitrogênio Amoniacal			1	mg / L N	0,30	< 0,10	< 0,10	< 0,10	< 0,10			
Nitrato	10	10	10	mg / L N	0,12	0,21	0,19	0,19				
Nitrito	1	1	1	mg / L N	0,007		0,003					
Amônia não Ionizável	0,02	0,02		mg / L NH ₃	7,97E-04	3,16E-04	2,43E-04	1,74E-04				
OD	> 6	> 5	> 4	mg / L	7,1	8,1	8,5	7,0				
% OD Saturação				%	90,1	94,4	98,0	89,8				
DBO	3	5	10	mg / L	< 2	< 2	< 2	2				
DQO				mg / L	18		< 5					
Cianetos	0,01	0,01	0,2	mg / L CN	< 0,01		< 0,01					
Índice de Fenóis	0,001	0,001	0,3	mg / L C ₆ H ₅ OH	< 0,001	0,001	< 0,001	0,001				
Óleos e Graxas	ausentes	ausentes	ausentes	mg / L	1		1					
Surfactantes Aniônicos	0,5	0,5	0,5	mg / L LAS	< 0,50		< 0,05					
Coliformes Totais	1000	5000	20000	NMP / 100 ml	50.000	1.300	140	220				
Coliformes Fecais	200	1000	4000	NMP / 100 ml	11.000	800	110	80				
Estreptococos Fecais				NMP / 100 ml	3.000		30					
Alumínio	0,1	0,1	0,1	mg / L Al	7,63		0,61					
Arsênio	0,05	0,05	0,05	mg / L As	< 0,0003		< 0,0003					
Bário	1	1	1	mg / L Ba	0,030		0,013					
Boro	0,75	0,75	0,75	mg / L B	< 0,07		< 0,07					
Cádmio	0,001	0,001	0,01	mg / L Cd	< 0,0005		< 0,0005					
Chumbo	0,03	0,03	0,05	mg / L Pb	0,006		< 0,005					
Cobre	0,02	0,02	0,5	mg / L Cu	< 0,004	< 0,004	< 0,004	< 0,004	< 0,004			
Cromo Trivalente	0,5	0,5	0,5	mg / L Cr	< 0,04		< 0,04					
Cromo Hexavalente	0,05	0,05	0,05	mg / L Cr	< 0,01		< 0,01					
Ferro Solúvel	0,3	0,3	5	mg / L Fe	0,36	0,35	0,27	0,56				
Manganês	0,1	0,1	0,5	mg / L Mn	0,185		0,033					
Mercúrio	0,2	0,2	2	µg / L Hg	< 0,2		< 0,2					
Níquel	0,025	0,025	0,025	mg / L Ni	0,006		< 0,004					
Selênio	0,01	0,01	0,01	mg / L Se	< 0,0005		< 0,0005					
Zinco Total	0,18	0,18	5	mg / L Zn	0,02		< 0,02					
Toxicidade crônica												
IQA					53,5	71,2	77,6	75,3				
IT					BAIXA	BAIXA	BAIXA	BAIXA				
Vazão				m ³ /s	65,86	31,59	22,63	23,08				



**Resultados das Análises Físico-químicas e Bacteriológicas
- UPRHs PS02 -**

Variável	Padrão			Unidade	BS071	BS071	BS071	BS071
	Classe 1	Classe 2	Classe 3		Classe 2	Classe 2	Classe 2	Classe 2
Classe					Classe 2	Classe 2	Classe 2	Classe 2
Data					10/3/2003	19/5/2003	11/8/2003	10/11/2003
Hora					16:35	15:35	15:20	15:45
Tempo					Nublado	Nublado	Nublado	Bom
Temperatura do Ar				° C	27,0	24,0	16,0	31,0
Temperatura da Água				° C	29,1	24,1	19,5	30,7
pH "in loco"	6 a 9	6 a 9	6 a 9		6,80	6,90	6,80	6,80
pH laboratório	6 a 9	6 a 9	6 a 9		7,20	7,10	7,00	7,10
Condutividade Elétrica				µmho/cm	188,00	180,00	195,00	191,00
Cond. Elétrica Lab.				µmho/cm				
Turbidez	40	100	100	NTU	90,80	18,50	55,60	52,50
Cor	30	75	75	UPt	100,00		33,00	
Sólidos Totais				mg / L	192,00	133,00	182,00	197,00
Sólidos Dissolvidos	500	500	500	mg / L	118,00	116,00	113,00	113,00
Sólidos Suspensão				mg / L	74,00	17,00	69,00	84,00
Alcalinidade Total				mg / L CaCO ₃	68,90		65,90	
Dureza Total				mg / L CaCO ₃	42,10		36,30	
Dureza de Cálcio				mg / L CaCO ₃	29,90		23,70	
Dureza de Magnésio				mg / L CaCO ₃	12,20		12,60	
Cloretos	250	250	250	mg / L Cl	9,37	10,23	15,39	12,98
Potássio				mg / L K	4,19		4,96	
Sódio				mg / L Na	14,80		17,31	
Sulfatos	250	250	250	mg / L SO ₄	8,50		8,60	
Sulfetos	0,002	0,002	0,3	mg / L S	< 0,50		< 0,50	
Fosfato Total	0,025	0,025	0,025	mg / L P	0,55	0,61	0,84	0,40
Nitrogênio Orgânico				mg / L N	9,00		1,30	
Nitrogênio Amoniacal			1	mg / L N	3,10	4,20	4,30	3,90
Nitrato	10	10	10	mg / L N	0,10	0,12	0,35	0,08
Nitrito	1	1	1	mg / L N	0,010		0,009	
Amônia não Ionizável	0,02	0,02		mg / L NH ₃	1,73E-02	2,08E-02	1,22E-02	2,43E-02
OD	> 6	> 5	> 4	mg / L	1,5	2,4	1,9	1,7
% OD Saturação				%	20,4	29,3	21,0	23,9
DBO	3	5	10	mg / L	42	11	23	13
DQO				mg / L	65		55	
Cianetos	0,01	0,01	0,2	mg / L CN	< 0,01		< 0,01	
Índice de Fenóis	0,001	0,001	0,3	mg / L C ₆ H ₅ OH	0,007	< 0,001	0,001	< 0,001
Óleos e Graxas	ausentes	ausentes	ausentes	mg / L	1		< 1	
Surfactantes Aniônicos	0,5	0,5	0,5	mg / L LAS	0,26		0,37	
Coliformes Totais	1000	5000	20000	NMP / 100 ml	> 160.000	160.000	> 160.000	> 160.000
Coliformes Fecais	200	1000	4000	NMP / 100 ml	> 160.000	50.000	90.000	> 160.000
Estreptococos Fecais				NMP / 100 ml	> 160.000		160.000	
Alumínio	0,1	0,1	0,1	mg / L Al	8,11		3,96	
Arsênio	0,05	0,05	0,05	mg / L As	< 0,0003		< 0,0003	
Bário	1	1	1	mg / L Ba	0,093		0,069	
Boro	0,75	0,75	0,75	mg / L B	< 0,07		< 0,07	
Cádmio	0,001	0,001	0,01	mg / L Cd	< 0,0005		< 0,0005	
Chumbo	0,03	0,03	0,05	mg / L Pb	0,008		< 0,005	
Cobre	0,02	0,02	0,5	mg / L Cu	0,007		0,008	
Cromo Trivalente	0,5	0,5	0,5	mg / L Cr	< 0,04		< 0,04	
Cromo Hexavalente	0,05	0,05	0,05	mg / L Cr	< 0,01		< 0,01	
Ferro Solúvel	0,3	0,3	5	mg / L Fe	0,38	0,57	0,83	0,46
Manganês	0,1	0,1	0,5	mg / L Mn	0,770	0,340	0,334	0,326
Mercúrio	0,2	0,2	2	µg / L Hg	< 0,2		< 0,2	
Níquel	0,025	0,025	0,025	mg / L Ni	0,008		< 0,004	
Selênio	0,01	0,01	0,01	mg / L Se	< 0,0005		< 0,0005	
Zinco Total	0,18	0,18	5	mg / L Zn	0,06	0,02	0,06	0,05
Toxicidade crônica								
IQA					20,0	33,5	23,6	28,1
IT					ALTA	BAIXA	BAIXA	MÉDIA
Vazão				m ³ /s	1,27	1,03	0,56	3,68



**Resultados das Análises Físico-químicas e Bacteriológicas
- UPRHs PS02 -**

Variável	Padrão			Unidade	BS073	BS073	BS073	BS073
	Classe 1	Classe 2	Classe 3		Classe 2	Classe 2	Classe 2	Classe 2
Classe					Classe 2	Classe 2	Classe 2	Classe 2
Data					18/3/2003	27/5/2003	19/8/2003	18/11/2003
Hora					9:20	10:00	9:10	9:45
Tempo					Nublado	Bom	Nublado	Nublado
Temperatura do Ar				° C	21,0	18,0	15,0	26,0
Temperatura da Água				° C	21,7	17,2	16,2	22,9
pH "in loco"	6 a 9	6 a 9	6 a 9		7,00	6,20	6,30	6,40
pH laboratório	6 a 9	6 a 9	6 a 9		7,10	7,10	6,60	7,00
Condutividade Elétrica				µmho/cm	86,00	97,30	75,60	88,10
Cond. Elétrica Lab.				µmho/cm				
Turbidez	40	100	100	NTU	32,10	3,09	10,40	15,20
Cor	30	75	75	UPt	50,00		8,00	
Sólidos Totais				mg / L	88,00	64,00	58,00	75,00
Sólidos Dissolvidos	500	500	500	mg / L	63,00	54,00	56,00	62,00
Sólidos Suspensão				mg / L	25,00	10,00	2,00	13,00
Alcalinidade Total				mg / L CaCO ₃	31,80		28,70	
Dureza Total				mg / L CaCO ₃	26,70		21,10	
Dureza de Cálcio				mg / L CaCO ₃	21,60		16,80	
Dureza de Magnésio				mg / L CaCO ₃	5,10		4,30	
Cloretos	250	250	250	mg / L Cl	3,75	4,13	4,48	4,26
Potássio				mg / L K	2,36		1,93	
Sódio				mg / L Na	4,37		4,95	
Sulfatos	250	250	250	mg / L SO ₄	3,60		2,90	
Sulfetos	0,002	0,002	0,3	mg / L S	< 0,50		< 0,50	
Fosfato Total	0,025	0,025	0,025	mg / L P	0,17	0,26	0,25	0,30
Nitrogênio Orgânico				mg / L N	2,10		0,60	
Nitrogênio Amoniacal			1	mg / L N	1,30	2,00	1,90	2,00
Nitrato	10	10	10	mg / L N	0,49	0,20	0,16	0,09
Nitrito	1	1	1	mg / L N	0,050		0,024	
Amônia não Ionizável	0,02	0,02		mg / L NH ₃	6,84E-03	1,21E-03	1,34E-03	2,89E-03
OD	> 6	> 5	> 4	mg / L	6,8	5,3	5,4	4,1
% OD Saturação				%	83,4	59,1	58,9	51,6
DBO	3	5	10	mg / L	6	10	5	7
DQO				mg / L	16		21	
Cianetos	0,01	0,01	0,2	mg / L CN	< 0,01		< 0,01	
Índice de Fenóis	0,001	0,001	0,3	mg / L C ₆ H ₅ OH	0,004	0,002	< 0,001	0,001
Óleos e Graxas	ausentes	ausentes	ausentes	mg / L	2		1	
Surfactantes Aniônicos	0,5	0,5	0,5	mg / L LAS	< 0,05		0,06	
Coliformes Totais	1000	5000	20000	NMP / 100 ml	> 160.000	30.000	17.000	90.000
Coliformes Fecais	200	1000	4000	NMP / 100 ml	> 160.000	3.500	13.000	13.000
Estreptococos Fecais				NMP / 100 ml	> 160.000		13.000	
Alumínio	0,1	0,1	0,1	mg / L Al	2,54		0,77	
Arsênio	0,05	0,05	0,05	mg / L As	0,0022		0,0042	
Bário	1	1	1	mg / L Ba	0,020		0,019	
Boro	0,75	0,75	0,75	mg / L B	< 0,07		< 0,07	
Cádmio	0,001	0,001	0,01	mg / L Cd	< 0,0005		< 0,0005	
Chumbo	0,03	0,03	0,05	mg / L Pb	< 0,005		< 0,005	
Cobre	0,02	0,02	0,5	mg / L Cu	< 0,004	< 0,004	0,004	< 0,004
Cromo Trivalente	0,5	0,5	0,5	mg / L Cr	< 0,04		< 0,04	
Cromo Hexavalente	0,05	0,05	0,05	mg / L Cr	< 0,01		< 0,01	
Ferro Solúvel	0,3	0,3	5	mg / L Fe	0,33	0,24	0,59	0,86
Manganês	0,1	0,1	0,5	mg / L Mn	0,085		0,118	
Mercúrio	0,2	0,2	2	µg / L Hg	< 0,2		< 0,2	
Níquel	0,025	0,025	0,025	mg / L Ni	< 0,004		< 0,004	
Selênio	0,01	0,01	0,01	mg / L Se	< 0,0005		< 0,0005	
Zinco Total	0,18	0,18	5	mg / L Zn	0,02		0,03	
Toxicidade crônica								
IQA					44,3	50,3	49,3	45,8
IT					ALTA	MÉDIA	BAIXA	BAIXA
Vazão				m ³ /s	0,92	0,28	0,21	0,20



Resultados das Análises Físico-químicas e Bacteriológicas
- UPRHs PS02 -

Variável	Padrão			Unidade	BS075		BS075		BS075		BS075	
	Classe 1	Classe 2	Classe 3		Classe 2	Classe 2	Classe 2	Classe 2	Classe 2	Classe 2	Classe 2	Classe 2
Classe					Classe 2	Classe 2	Classe 2	Classe 2	Classe 2	Classe 2	Classe 2	Classe 2
Data					13/3/2003	22/5/2003	14/8/2003	13/11/2003				
Hora					10:15	9:50	10:15	10:10				
Tempo					Nublado	Bom	Bom	Bom				
Temperatura do Ar				° C	26,0	26,0	21,0	31,0				
Temperatura da Água				° C	27,6	26,5	21,1	28,2				
pH "in loco"	6 a 9	6 a 9	6 a 9		6,80	7,10	6,60	6,40				
pH laboratório	6 a 9	6 a 9	6 a 9		6,80	7,00	6,40	7,30				
Condutividade Elétrica				µmho/cm	56,50	55,70	63,90	61,30				
Cond. Elétrica Lab.				µmho/cm								
Turbidez	40	100	100	NTU	38,40	10,80	6,17	44,40				
Cor	30	75	75	UPt	40,00		15,00					
Sólidos Totais				mg / L	87,00	58,00	56,00	90,00				
Sólidos Dissolvidos	500	500	500	mg / L	48,00	52,00	49,00	58,00				
Sólidos Suspensão				mg / L	39,00	6,00	7,00	32,00				
Alcalinidade Total				mg / L CaCO ₃	15,60		15,60					
Dureza Total				mg / L CaCO ₃	14,90		16,50					
Dureza de Cálcio				mg / L CaCO ₃	10,70		9,50					
Dureza de Magnésio				mg / L CaCO ₃	4,20		7,00					
Cloretos	250	250	250	mg / L Cl	3,01	3,97	4,91	3,83				
Potássio				mg / L K	1,93		2,32					
Sódio				mg / L Na	4,53		7,20					
Sulfatos	250	250	250	mg / L SO ₄	5,40		4,70					
Sulfetos	0,002	0,002	0,3	mg / L S	< 0,50	< 0,50	< 0,50	< 0,50				
Fosfato Total	0,025	0,025	0,025	mg / L P	0,05	0,05	0,05	0,11				
Nitrogênio Orgânico				mg / L N	1,30		0,50					
Nitrogênio Amoniacal			1	mg / L N	0,10	0,10	0,20	< 0,10				
Nitrato	10	10	10	mg / L N	0,68	0,58	0,78	0,21				
Nitrito	1	1	1	mg / L N	0,009		0,006					
Amônia não Ionizável	0,02	0,02		mg / L NH ₃	5,04E-04	9,28E-04	4,03E-04	2,09E-04				
OD	> 6	> 5	> 4	mg / L	6,9	7,4	8,1	6,6				
% OD Saturação				%	88,6	92,8	90,6	85,8				
DBO	3	5	10	mg / L	< 2	2	< 2	2				
DQO				mg / L	11		7					
Cianetos	0,01	0,01	0,2	mg / L CN	< 0,01	< 0,01	< 0,01	< 0,01				
Índice de Fenóis	0,001	0,001	0,3	mg / L C ₆ H ₅ OH	< 0,001	< 0,001	< 0,001	0,002				
Óleos e Graxas	ausentes	ausentes	ausentes	mg / L	< 1		3					
Surfactantes Aniônicos	0,5	0,5	0,5	mg / L LAS	< 0,05	< 0,05	< 0,05	< 0,05				
Coliformes Totais	1000	5000	20000	NMP / 100 ml	2.200	7.000	1.100	1.300				
Coliformes Fecais	200	1000	4000	NMP / 100 ml	300	1.100	50	500				
Estreptococos Fecais				NMP / 100 ml	280		30					
Alumínio	0,1	0,1	0,1	mg / L Al	3,95		1,07					
Arsênio	0,05	0,05	0,05	mg / L As	< 0,0003		< 0,0003					
Bário	1	1	1	mg / L Ba	0,030		0,022					
Boro	0,75	0,75	0,75	mg / L B	< 0,07		< 0,07					
Cádmio	0,001	0,001	0,01	mg / L Cd	< 0,0005	< 0,0005	< 0,0005	< 0,0005				
Chumbo	0,03	0,03	0,05	mg / L Pb	0,006	< 0,005	< 0,005	< 0,005				
Cobre	0,02	0,02	0,5	mg / L Cu	< 0,004	< 0,004	< 0,004	< 0,004				
Cromo Trivalente	0,5	0,5	0,5	mg / L Cr	< 0,04	< 0,04	< 0,04	< 0,04				
Cromo Hexavalente	0,05	0,05	0,05	mg / L Cr	< 0,01	< 0,01	< 0,01	< 0,01				
Ferro Solúvel	0,3	0,3	5	mg / L Fe	0,37	0,21	0,11	0,43				
Manganês	0,1	0,1	0,5	mg / L Mn	0,079	0,053	0,050	0,087				
Mercúrio	0,2	0,2	2	µg / L Hg	< 0,2		< 0,2					
Níquel	0,025	0,025	0,025	mg / L Ni	< 0,004		< 0,004					
Selênio	0,01	0,01	0,01	mg / L Se	< 0,0005		< 0,0005					
Zinco Total	0,18	0,18	5	mg / L Zn	0,02	< 0,02	< 0,02	0,02				
Toxicidade crônica												
IQA					68,5	68,1	77,2	64,7				
IT					BAIXA	BAIXA	BAIXA	MÉDIA				
Vazão				m ³ /s								



**Resultados das Análises Físico-químicas e Bacteriológicas
- UPRHs PS02 -**

Variável	Padrão			Unidade	BS077		BS077		BS077		BS077	
	Classe 1	Classe 2	Classe 3		Classe 2	Classe 2	Classe 2	Classe 2				
Classe					Classe 2	Classe 2	Classe 2	Classe 2				
Data					10/3/2003	19/5/2003	11/8/2003	10/11/2003				
Hora					15:05	14:30	14:15	14:30				
Tempo					Nublado	Nublado	Nublado	Bom				
Temperatura do Ar				° C	34,0	26,0	18,0	33,0				
Temperatura da Água				° C	30,4	25,3	20,1	30,6				
pH "in loco"	6 a 9	6 a 9	6 a 9		7,00	6,80	6,80	6,90				
pH laboratório	6 a 9	6 a 9	6 a 9		7,30	7,10	7,10	7,10				
Condutividade Elétrica				µmho/cm	179,00	170,00	257,00	206,00				
Cond. Elétrica Lab.				µmho/cm								
Turbidez	40	100	100	NTU	37,30	11,40	27,50	26,50				
Cor	30	75	75	UPt	80,00		31,00					
Sólidos Totais				mg / L	131,00	127,00	210,00	180,00				
Sólidos Dissolvidos	500	500	500	mg / L	119,00	110,00	173,00	141,00				
Sólidos Suspensão				mg / L	12,00	17,00	37,00	39,00				
Alcalinidade Total				mg / L CaCO ₃	71,50		81,70					
Dureza Total				mg / L CaCO ₃	45,10		45,60					
Dureza de Cálcio				mg / L CaCO ₃	26,30		31,10					
Dureza de Magnésio				mg / L CaCO ₃	18,80		14,50					
Cloretos	250	250	250	mg / L Cl	8,40	10,72	23,72	17,31				
Potássio				mg / L K	3,39		6,76					
Sódio				mg / L Na	13,54		23,36					
Sulfatos	250	250	250	mg / L SO ₄	6,40		6,90					
Sulfetos	0,002	0,002	0,3	mg / L S	< 0,50	< 0,50	< 0,50	< 0,50				
Fosfato Total	0,025	0,025	0,025	mg / L P	0,43	0,56	1,25	0,77				
Nitrogênio Orgânico				mg / L N	3,50		0,60					
Nitrogênio Amoniacal			1	mg / L N	1,90	4,20	4,40	4,00				
Nitrato	10	10	10	mg / L N	0,11	0,84	0,09	0,07				
Nitrito	1	1	1	mg / L N	0,025		0,008					
Amônia não Ionizável	0,02	0,02		mg / L NH ₃	1,83E-02	1,80E-02	1,30E-02	3,11E-02				
OD	> 6	> 5	> 4	mg / L	1,5	1,3	0,9	1,1				
% OD Saturação				%	21,0	16,3	10,1	15,5				
DBO	3	5	10	mg / L	17	10	17	8				
DQO				mg / L	37		31					
Cianetos	0,01	0,01	0,2	mg / L CN	< 0,01		< 0,01					
Índice de Fenóis	0,001	0,001	0,3	mg / L C ₆ H ₅ OH	0,003		0,002					
Óleos e Graxas	ausentes	ausentes	ausentes	mg / L	< 1		< 1					
Surfactantes Aniônicos	0,5	0,5	0,5	mg / L LAS	0,06		0,09					
Coliformes Totais	1000	5000	20000	NMP / 100 ml	> 160.000	160.000	160.000	> 160.000				
Coliformes Fecais	200	1000	4000	NMP / 100 ml	> 160.000	90.000	90.000	> 160.000				
Estreptococos Fecais				NMP / 100 ml	24.000		90.000					
Alumínio	0,1	0,1	0,1	mg / L Al	1,48		0,73					
Arsênio	0,05	0,05	0,05	mg / L As	< 0,0003		< 0,0003					
Bário	1	1	1	mg / L Ba	0,047		0,050					
Boro	0,75	0,75	0,75	mg / L B	< 0,07		< 0,07					
Cádmio	0,001	0,001	0,01	mg / L Cd	< 0,0005		< 0,0005					
Chumbo	0,03	0,03	0,05	mg / L Pb	< 0,005	< 0,005	< 0,005	< 0,005				
Cobre	0,02	0,02	0,5	mg / L Cu	< 0,004		< 0,004					
Cromo Trivalente	0,5	0,5	0,5	mg / L Cr	< 0,04	< 0,04	< 0,04	< 0,04				
Cromo Hexavalente	0,05	0,05	0,05	mg / L Cr	< 0,01	< 0,01	< 0,01	< 0,01				
Ferro Solúvel	0,3	0,3	5	mg / L Fe	0,63	0,44	0,73	0,46				
Manganês	0,1	0,1	0,5	mg / L Mn	0,291		0,711					
Mercúrio	0,2	0,2	2	µg / L Hg	< 0,2		< 0,2					
Níquel	0,025	0,025	0,025	mg / L Ni	< 0,004		< 0,004					
Selênio	0,01	0,01	0,01	mg / L Se	< 0,0005		< 0,0005					
Zinco Total	0,18	0,18	5	mg / L Zn	0,02		0,03					
Toxicidade crônica												
IQA					27,0	27,7	22,1	26,9				
IT					ALTA	BAIXA	MÉDIA	MÉDIA				
Vazão				m ³ /s	0,92	0,75	0,41	2,68				



**Resultados das Análises Físico-químicas e Bacteriológicas
- UPRHs PS02 -**

Variável	Padrão			Unidade	BS081	BS081	BS081	BS081
	Classe 1	Classe 2	Classe 3		Classe 2	Classe 2	Classe 2	Classe 2
Classe					Classe 2	Classe 2	Classe 2	Classe 2
Data					12/3/2003	21/5/2003	12/8/2003	12/11/2003
Hora					8:30	8:45	13:20	8:20
Tempo					Bom	Bom	Nublado	Bom
Temperatura do Ar				° C	28,0	22,0	24,0	28,0
Temperatura da Água				° C	26,4	22,6	21,1	27,2
pH "in loco"	6 a 9	6 a 9	6 a 9		6,50	6,50	6,40	6,10
pH laboratório	6 a 9	6 a 9	6 a 9		6,70	7,20	6,60	7,00
Condutividade Elétrica				µmho/cm	39,10	40,70	51,60	45,50
Cond. Elétrica Lab.				µmho/cm				
Turbidez	40	100	100	NTU	21,30	8,48	11,50	23,00
Cor	30	75	75	UPt	40,00		21,00	
Sólidos Totais				mg / L	49,00	43,00	68,00	44,00
Sólidos Dissolvidos	500	500	500	mg / L	31,00	31,00	46,00	42,00
Sólidos Suspensão				mg / L	18,00	12,00	22,00	2,00
Alcalinidade Total				mg / L CaCO ₃	14,30		16,30	
Dureza Total				mg / L CaCO ₃	13,20		15,70	
Dureza de Cálcio				mg / L CaCO ₃	7,00		8,30	
Dureza de Magnésio				mg / L CaCO ₃	6,20		7,40	
Cloretos	250	250	250	mg / L Cl	1,94	1,83	3,14	2,61
Potássio				mg / L K	0,99		2,13	
Sódio				mg / L Na	2,58		4,40	
Sulfatos	250	250	250	mg / L SO ₄	1,10		4,30	
Sulfetos	0,002	0,002	0,3	mg / L S	< 0,50		< 0,50	
Fosfato Total	0,025	0,025	0,025	mg / L P	0,07	0,08	0,15	0,12
Nitrogênio Orgânico				mg / L N	0,60		0,50	
Nitrogênio Amoniacal			1	mg / L N	0,10	0,10	0,70	0,30
Nitrato	10	10	10	mg / L N	0,15	0,69	0,24	0,20
Nitrito	1	1	1	mg / L N	0,007		0,027	
Amônia não Ionizável	0,02	0,02		mg / L NH ₃	2,33E-04	1,78E-04	8,89E-04	2,94E-04
OD	> 6	> 5	> 4	mg / L	6,8	6,6	7,5	6,2
% OD Saturação				%	85,9	77,0	84,7	79,7
DBO	3	5	10	mg / L	4	3	6	3
DQO				mg / L	10		20	
Cianetos	0,01	0,01	0,2	mg / L CN	< 0,01		< 0,01	
Índice de Fenóis	0,001	0,001	0,3	mg / L C ₆ H ₅ OH	< 0,001	< 0,001	< 0,001	< 0,001
Óleos e Graxas	ausentes	ausentes	ausentes	mg / L	< 1		< 1	
Surfactantes Aniónicos	0,5	0,5	0,5	mg / L LAS	< 0,05	0,05	0,11	< 0,05
Coliformes Totais	1000	5000	20000	NMP / 100 ml	160.000	160.000	> 160.000	28.000
Coliformes Fecais	200	1000	4000	NMP / 100 ml	90.000	28.000	160.000	3.000
Estreptococos Fecais				NMP / 100 ml	> 160.000		24.000	
Alumínio	0,1	0,1	0,1	mg / L Al	1,61		1,47	
Arsênio	0,05	0,05	0,05	mg / L As	< 0,0003		< 0,0003	
Bário	1	1	1	mg / L Ba	0,020		0,027	
Boro	0,75	0,75	0,75	mg / L B	< 0,07		< 0,07	
Cádmio	0,001	0,001	0,01	mg / L Cd	< 0,0005		< 0,0005	
Chumbo	0,03	0,03	0,05	mg / L Pb	< 0,005		< 0,005	
Cobre	0,02	0,02	0,5	mg / L Cu	< 0,004		< 0,004	
Cromo Trivalente	0,5	0,5	0,5	mg / L Cr	< 0,04		< 0,04	
Cromo Hexavalente	0,05	0,05	0,05	mg / L Cr	< 0,01		< 0,01	
Ferro Solúvel	0,3	0,3	5	mg / L Fe	0,41	0,30	0,50	0,55
Manganês	0,1	0,1	0,5	mg / L Mn	0,077		0,071	
Mercúrio	0,2	0,2	2	µg / L Hg	< 0,2		< 0,2	
Níquel	0,025	0,025	0,025	mg / L Ni	< 0,004		< 0,004	
Selênio	0,01	0,01	0,01	mg / L Se	< 0,0005		< 0,0005	
Zinco Total	0,18	0,18	5	mg / L Zn	< 0,02		0,02	
Toxicidade crônica								
IQA					48,4	53,5	45,6	58,1
IT					BAIXA	BAIXA	BAIXA	BAIXA
Vazão				m ³ /s	9,63	7,08	6,50	10,89



**Resultados das Análises Físico-químicas e Bacteriológicas
- UPRHs PS01 -**

Variável	Padrão			Unidade	BS083	BS083	BS083	BS083
	Classe 1	Classe 2	Classe 3		Classe 3	Classe 3	Classe 3	Classe 3
Classe					Classe 3	Classe 3	Classe 3	Classe 3
Data					14/3/2003	26/5/2003	14/8/2003	14/11/2003
Hora					9:20	12:05	15:35	9:15
Tempo					Bom	Bom	Bom	Nublado
Temperatura do Ar				° C	26,0	22,0	24,0	20,0
Temperatura da Água				° C	23,4	22,9	20,2	22,0
pH "in loco"	6 a 9	6 a 9	6 a 9		6,30	7,40	6,30	6,10
pH laboratório	6 a 9	6 a 9	6 a 9		6,40	6,80	6,30	7,00
Condutividade Elétrica				µmho/cm	69,70	59,70	51,10	74,50
Cond. Elétrica Lab.				µmho/cm				
Turbidez	40	100	100	NTU	78,70	2,00	10,30	24,00
Cor	30	75	75	UPt	100,00		11,00	
Sólidos Totais				mg / L	103,00	49,00	61,00	86,00
Sólidos Dissolvidos	500	500	500	mg / L	62,00	47,00	34,00	59,00
Sólidos Suspensão				mg / L	41,00	2,00	27,00	27,00
Alcalinidade Total				mg / L CaCO ₃	11,00		13,30	
Dureza Total				mg / L CaCO ₃	23,20		16,20	
Dureza de Cálcio				mg / L CaCO ₃	16,90		11,80	
Dureza de Magnésio				mg / L CaCO ₃	6,30		4,40	
Cloretos	250	250	250	mg / L Cl	1,73	1,87	2,22	2,16
Potássio				mg / L K	1,54		1,26	
Sódio				mg / L Na	2,18		3,50	
Sulfatos	250	250	250	mg / L SO ₄	16,50		7,70	
Sulfetos	0,002	0,002	0,3	mg / L S	< 0,50	< 0,50	< 0,50	< 0,50
Fosfato Total	0,025	0,025	0,025	mg / L P	0,07	0,06	0,08	0,08
Nitrogênio Orgânico				mg / L N	0,60		0,60	
Nitrogênio Amoniacal			1	mg / L N	0,40	0,50	0,40	0,50
Nitrato	10	10	10	mg / L N	0,15	0,52	0,19	0,19
Nitrito	1	1	1	mg / L N	0,008		0,005	
Amônia não Ionizável	0,02	0,02		mg / L NH ₃	4,76E-04	7,15E-03	3,78E-04	3,40E-04
OD	> 6	> 5	> 4	mg / L	5,9	6,5	6,8	5,5
% OD Saturação				%	73,1	79,7	78,7	66,1
DBO	3	5	10	mg / L	4	4	4	5
DQO				mg / L	21		12	
Cianetos	0,01	0,01	0,2	mg / L CN	< 0,01	< 0,01	< 0,01	< 0,01
Índice de Fenóis	0,001	0,001	0,3	mg / L C ₆ H ₅ OH	0,003	0,002	0,002	< 0,001
Óleos e Graxas	ausentes	ausentes	ausentes	mg / L	< 1		< 1	
Surfactantes Aniônicos	0,5	0,5	0,5	mg / L LAS	< 0,05	0,08	0,07	< 0,05
Coliformes Totais	1000	5000	20000	NMP / 100 ml	> 160.000	50.000	160.000	50.000
Coliformes Fecais	200	1000	4000	NMP / 100 ml	28.000	24.000	24.000	30.000
Estreptococos Fecais				NMP / 100 ml	7.000		5.000	
Alumínio	0,1	0,1	0,1	mg / L Al	4,16	1,83	1,55	0,64
Arsênio	0,05	0,05	0,05	mg / L As	< 0,0003		< 0,0003	
Bário	1	1	1	mg / L Ba	0,027		0,015	
Boro	0,75	0,75	0,75	mg / L B	< 0,07		< 0,07	
Cádmio	0,001	0,001	0,01	mg / L Cd	0,0113	0,0015	< 0,0005	0,0006
Chumbo	0,03	0,03	0,05	mg / L Pb	< 0,005	< 0,005	< 0,005	< 0,005
Cobre	0,02	0,02	0,5	mg / L Cu	< 0,004	< 0,004	< 0,004	< 0,004
Cromo Trivalente	0,5	0,5	0,5	mg / L Cr	< 0,04	< 0,04	< 0,04	< 0,04
Cromo Hexavalente	0,05	0,05	0,05	mg / L Cr	< 0,01	< 0,01	< 0,01	< 0,01
Ferro Solúvel	0,3	0,3	5	mg / L Fe	0,35	0,18	0,15	0,47
Manganês	0,1	0,1	0,5	mg / L Mn	0,413	0,177	0,113	0,406
Mercúrio	0,2	0,2	2	µg / L Hg	< 0,2		< 0,2	
Níquel	0,025	0,025	0,025	mg / L Ni	0,004		< 0,004	
Selênio	0,01	0,01	0,01	mg / L Se	< 0,0005		< 0,0005	
Zinco Total	0,18	0,18	5	mg / L Zn	1,03	0,05	0,04	0,06
Toxicidade crônica								
IQA					48,0	56,4	53,7	49,0
IT					BAIXA	BAIXA	BAIXA	BAIXA
Vazão				m ³ /s	28,04	15,57	18,14	14,00



**Resultados das Análises Físico-químicas e Bacteriológicas
- UPRHs PS01 -**

Variável	Padrão			Unidade	BS085	BS085	BS085	BS085
	Classe 1	Classe 2	Classe 3		Classe 1	Classe 1	Classe 1	Classe 1
Classe					Classe 1	Classe 1	Classe 1	Classe 1
Data					14/3/2003	26/5/2003	15/8/2003	14/11/2003
Hora					14:30	10:05	14:55	14:30
Tempo					Bom	Bom	Bom	Nublado
Temperatura do Ar				° C	30,0	20,0	27,0	25,0
Temperatura da Água				° C	26,1	15,5	19,9	24,0
pH "in loco"	6 a 9	6 a 9	6 a 9		6,70	5,70	6,50	6,10
pH laboratório	6 a 9	6 a 9	6 a 9		6,60	7,00	6,30	7,10
Condutividade Elétrica				µmho/cm	27,20	26,20	25,50	28,60
Cond. Elétrica Lab.				µmho/cm				
Turbidez	40	100	100	NTU	50,80	6,63	8,54	13,80
Cor	30	75	75	UPt	80,00		20,00	
Sólidos Totais				mg / L	65,00	33,00	40,00	49,00
Sólidos Dissolvidos	500	500	500	mg / L	33,00	27,00	30,00	29,00
Sólidos Suspensão				mg / L	32,00	6,00	10,00	20,00
Alcalinidade Total				mg / L CaCO ₃	9,10		10,10	
Dureza Total				mg / L CaCO ₃	8,30		8,40	
Dureza de Cálcio				mg / L CaCO ₃	5,00		6,50	
Dureza de Magnésio				mg / L CaCO ₃	3,30		1,90	
Cloretos	250	250	250	mg / L Cl	0,77	0,72	1,18	1,12
Potássio				mg / L K	1,19		1,04	
Sódio				mg / L Na	1,71		2,44	
Sulfatos	250	250	250	mg / L SO ₄	2,40		1,50	
Sulfetos	0,002	0,002	0,3	mg / L S	< 0,50		< 0,50	
Fosfato Total	0,025	0,025	0,025	mg / L P	0,07	0,04	0,05	0,08
Nitrogênio Orgânico				mg / L N	0,50		0,40	
Nitrogênio Amoniacal			1	mg / L N	0,20	< 0,10	0,10	0,10
Nitrato	10	10	10	mg / L N	0,13	0,64	0,20	0,19
Nitrito	1	1	1	mg / L N	0,006		0,004	
Amônia não Ionizável	0,02	0,02		mg / L NH ₃	7,22E-04	1,68E-05	1,47E-04	7,84E-05
OD	> 6	> 5	> 4	mg / L	6,3	7,8	7,6	6,3
% OD Saturação				%	80,8	79,9	85,4	77,2
DBO	3	5	10	mg / L	2	< 2	< 2	< 2
DQO				mg / L	12		< 5	
Cianetos	0,01	0,01	0,2	mg / L CN	< 0,01		< 0,01	
Índice de Fenóis	0,001	0,001	0,3	mg / L C ₆ H ₅ OH	< 0,001	< 0,001	< 0,001	< 0,001
Óleos e Graxas	ausentes	ausentes	ausentes	mg / L	< 1		1	
Surfactantes Aniónicos	0,5	0,5	0,5	mg / L LAS	< 0,05		< 0,05	
Coliformes Totais	1000	5000	20000	NMP / 100 ml	13.000	1.700	2.200	8.000
Coliformes Fecais	200	1000	4000	NMP / 100 ml	3.000	1.100	90	5.000
Estreptococos Fecais				NMP / 100 ml	2.200		13	
Alumínio	0,1	0,1	0,1	mg / L Al	4,22		1,04	
Arsênio	0,05	0,05	0,05	mg / L As	< 0,0003		< 0,0003	
Bário	1	1	1	mg / L Ba	0,025		0,016	
Boro	0,75	0,75	0,75	mg / L B	< 0,07		< 0,07	
Cádmio	0,001	0,001	0,01	mg / L Cd	0,0010		< 0,0005	
Chumbo	0,03	0,03	0,05	mg / L Pb	< 0,005		< 0,005	
Cobre	0,02	0,02	0,5	mg / L Cu	< 0,004	< 0,004	< 0,004	< 0,004
Cromo Trivalente	0,5	0,5	0,5	mg / L Cr	< 0,04		< 0,04	
Cromo Hexavalente	0,05	0,05	0,05	mg / L Cr	< 0,01		< 0,01	
Ferro Solúvel	0,3	0,3	5	mg / L Fe	0,15	0,21	0,21	0,36
Manganês	0,1	0,1	0,5	mg / L Mn	0,129		0,044	
Mercúrio	0,2	0,2	2	µg / L Hg	< 0,2		< 0,2	
Níquel	0,025	0,025	0,025	mg / L Ni	< 0,004		< 0,004	
Selênio	0,01	0,01	0,01	mg / L Se	< 0,0005		< 0,0005	
Zinco Total	0,18	0,18	5	mg / L Zn	0,02		< 0,02	
Toxicidade crônica								
IQA					59,6	62,3	75,7	58,6
IT					BAIXA	BAIXA	BAIXA	BAIXA
Vazão				m ³ /s	17,54	9,79	7,59	7,23



Resultados das Análises Físico-químicas e Bacteriológicas

Legenda:

9,5: Valores em **vermelho** indicam resultados não conformes em 20% do padrão de classe.

IQA:	Excelente	$90 < IQA \leq 100$
	Bom	$70 < IQA \leq 90$
	Médio	$50 < IQA \leq 70$
	Ruim	$25 < IQA \leq 50$
	Muito Ruim	$0 < IQA \leq 25$
CT:	Baixa	Concentração $\leq 1,2 \cdot P$
	Média	$1,2 \cdot P < \text{Concentração} \leq 2 \cdot P$
	Alta	Concentração $> 2 \cdot P$

P = Limite de classe definido na Deliberação Normativa COPAM No 10/86

Vazão: Inferida por método de regionalização.